

Smluvní dokumentace k silničním rychloměrům

Žádost o informace:

„Dobrý den, tímto žádám o následující informace: veškerá smluvní dokumentace (smlouvy, dodatky, přílohy apod.) k silničním rychloměrům (mobilním i stacionárním), které zdejší úřad, resp. obec nebo obecní policie či obecní společnost provozuje nebo provozovala, a to ať už se jedná o smlouvy kupní, servisní, smlouvy o dílo, smlouvy nájemní atp. Žádost se vztahuje jak na dokumenty aktuálně platné a účinné, tak na dokumenty platné a účinné v minulosti nebo dokumenty, které platnosti a účinnosti teprve nabydou, pokud jimi již v současné době povinný subjekt disponuje.“

Odpověď:

k Vaší žádosti o informace Vám v příloze zasíláme smluvní dokumentaci k silničním rychloměrům používaným městem Uherské Hradiště.

Přílohy:

SMLOUVA o nájmu zařízení k měření rychlosti projíždějících vozidel

1. Smluvní strany

Pronajimatel: syntax online, s.r.o.
Se sídlem: Na Roudné 80, 301 00 Plzeň
Zastoupena: **Martinem Kadlíkem**, jednatelem společnosti
IČO: 263 83 110
DIČ: CZ263 83 110
Bankovní spojení: ČSOB Plzeň, č. účtu 195644008 /0300
Zapsána: v obchodním rejstříku u Krajského soudu v Plzni, oddíl C., vložka 16826

(dále jen pronajimatel)

Nájemce: Město Uherské Hradiště
Se sídlem: Masarykovo náměstí 19, 686 01 Uherské Hradiště
Zastoupen: **Ing. Liborem Karáskem**, starostou města
IČO: 291471
Bankovní spojení: 19-1543078319/0800

(dále jen nájemce)

2. Předmět nájmu

Předmětem nájmu je **Radarový měřič rychlosti AD9T**, s příslušenstvím, výrobce RAMET C.H.M, a.s., Kunovice, společně se softwarem a doplňky. Součástí předmětu nájmu je i osobní automobil určený k přepravě měřicího zařízení.

Nájemce se zavazuje za užívání předmětu nájmu zaplatit sjednaný nájem za podmínek dále uvedených v této smlouvě.

3. Účel nájmu

Radarové měřicí zařízení je určeno k zabezpečování místních záležitostí veřejného pořádku v rámci působnosti Města Uherské Hradiště a k naplnění dalších úkolů vyplývajících ze zákona o obecní policii nebo jiného zvláštního zákona.

4. Doba nájmu

Pronajimatel se zavazuje, že přenechá nájemci do užívání předmět nájmu dle článku 2. této smlouvy a to od doby účinnosti této smlouvy. K pronájmu předmětu nájmu bude docházet vždy na základě objednávky na konkrétní měřicí den a čas. Měřicím dnem se rozumí doba souvislého měření v trvání maximálně osmi hodin. Za nájemce provede objednávku Městská policie.

Nájemné se sjednává na dobu určitou do 31.12.2008.

Předmět nájmu bude předáván na Masarykově náměstí v Uherském Hradišti, před služebnou Městské policie.

5. Úplata za nájem

5.1 Nájemce se zavazuje platit pronajimateli za užívání předmětu nájmu částku 10.710 Kč vč. DPH za jeden měřicí den (8 hodin měření). DPH bude účtováno dle platného daňového zákona.

Nájemné bude fakturováno jedenkrát za měsíc. Faktura bude vystavena k prvnímu dni měsíce následujícího po fakturovaném období, splatnost faktur je 10 dnů.

5.2. V případě, že se nájemce dostane do prodlení s úhradou nájemného, je povinen zaplatit pronajímateli smluvní pokutu ve výši 0,5 % z dlužné částky za každý den prodlení.

5.3. Faktura vystavená pronajímatelem musí obsahovat veškeré náležitosti vyplývající ze zákona o účetnictví.

5.4. V ceně nájmu je zahrnuto také proškolení šesti strážníků Městské policie k používání radarového měřiče a ovládání doplňkového technického vybavení tohoto zařízení.

6. Práva a povinnosti smluvních stran

6.1. Pronajímatel se zavazuje, že předá nájemci předmět nájmu na smluvně dohodnutém místě. Spolu s předmětem nájmu předá pronajímatel nájemci příslušenství vozidla a doklady potřebné k provozu vozidla. Příslušenství a doklady budou jmenovitě uvedeny v protokolu o předání vozidla.

6.1.1. Pronajímatel předá nájemci vozidlo v řádném technickém stavu, způsobilé k provozu a k užívání v souladu s obecně závaznými právními předpisy. Pronajímatel předá vozidlo nájemci a ten je povinen při převzetí provést kontrolu stavu vozidla, počítadla ujetých kilometrů, množství motorového oleje, chladicí a brzdové kapaliny, stavu pneumatik, akumulátoru, osvětlení vozidla a úplnosti povinné výbavy. V předávacím protokolu je pronajímatel výslovně prohlásit, že předávané vozidlo nemá žádné závady, které by mu byly známy popř. upozornit na drobné závady.

6.1.2. Pronajímatel zabezpečuje povinné pojištění odpovědnosti z provozu vozidel vč. „zelené karty“ a havarijní pojištění vozidla (území Evropa). Zavazadla a osobní věci nejsou pojištěny.

6.1.4. Nájemce je oprávněn užívat předmět nájmu v souladu s obecně závaznými právními předpisy a k účelu, k němuž tento obvykle slouží a je určen s ohledem na jeho dodatečné technické vybavení.

6.2. Nájemce je povinen pečovat o to, aby na předmětu nájmu nevznikla škoda, nedošlo k jeho nadměrnému opotřebení, ztrátě či zničení. Vzniklou škodu, zničení či ztrátu je nájemce povinen hlásit pronajímateli bez zbytečného odkladu.

6.2.1. Nájemce je povinen v případě dopravní nehody, jejímž účastníkem bude vozidlo, které je předmětem této smlouvy, nehodu oznámit orgánům dopravní policie ČR a současně pronajímateli. Obdobným způsobem nájemce postupuje i v případě odcizení vozidla nebo při jeho poškození.

6.2.2. V případě poškození, ztráty nebo odcizení vozidla nebo některé jeho části má nájemce finanční spoluodpovědnost. Škody, u nichž nájemce nedoloží potvrzení Policie ČR se považují za škody způsobené nájemcem. Vozidlo je pojištěno se spoluúčastí 10% (minimálně 10.000 Kč). Při pojistné události tuto spoluúčast uhradí nájemce na účet pronajímatele. V případech, kdy se pojištění nevztahuje na krytí vzniklých škod, je nájemce zodpovědný za celou výši škody.

6.2.3. Vznikne-li na předmětu nájmu škoda vzniklá hrubým porušením povinnosti ze strany nájemce, je nájemce povinen uhradit pronajímateli náhradu škody, jež není kryta uzavřenými pojistnými smlouvami.

6.2.4. Nájemce není oprávněn dát předmět nájmu do pronájmu nebo půjčit jiné osobě, či organizaci.

6.3. Nájemce je povinen respektovat, že obsluhu radarového měřiče rychlosti a souvisejí techniky, může provádět pouze osoba určená nájemcem a k tomuto účelu vyškolená. Škody způsobené neodborným zásahem do účastnické části radarového měřiče rychlosti hradí nájemce.

7. Ukončení nájmu

7.1. Nájemní vztah končí uplynutím doby nájmu.

7.2. Nájemní vztah rovněž zaniká odstoupením od smlouvy ze strany nájemce nebo pronajímatele.

8. Ostatní ujednání

- 8.1. Tato smlouva nabývá platnosti a účinnosti dnem podpisu statutárními zástupci obou smluvních stran.
- 8.2. Smlouva bude vyhotovena ve čtyřech provedeních, z nichž každá strana obdrží po dvou paré.
- 8.3. Veškeré změny a doplňky je nutno provést formou písemných a číslovaných dodatků ke smlouvě.
- 8.4. Smluvní strany jsou povinny v průběhu trvání smlouvy oznámit druhé straně změnu sídla, bydliště, případně jiné změny, které by mohly ovlivnit řádné plnění závazků, vyplývajících z této smlouvy.

V Plzni, dne 4. února 2008



Martin Kadlčík
jednatel společnosti syntax online, s.r.o.

V Uherském Hradišti, dne 13. 2. 2008



Ing. Libor Karásek
starosta města

SMLOUVA
o nájmu zařízení k měření rychlosti projíždějících vozidel

pronajímatel: **Alpine Metal a.s.**
sídllo : U Habrovky 247/11, 140 00 Praha 4
IČ: 27706290
DIČ: CZ27706290
zastoupena: **Ing. Eduardem Pavlíkem** , předsedou představenstva

bankovní spojení: KB, a.s., č.ú. 43-1732810257/0100
společnost je zapsána u Městského soudu v Praze, oddíl B, vložka 11474
(dále jen „pronajímatel“)

nájemce: **Město Uherské Hradiště**
sídllo : Masarykovo náměstí 19, 686 01 Uherské Hradiště
IČ : 291471
zastoupené : **Ing. Liborem Karáskem**, starostou města
bankovní spojení: 19-1543078319/0800
(dále jen „nájemce“)

I.
Předmět nájmu

Předmětem nájmu je „**radarový měřič rychlosti AD-9T**“ včetně příslušenství, software a doplňků.
Výrobce zařízení : RAMET C.H.M. a.s., Kunovice. Součástí předmětu nájmu je osobní automobil určený k přepravě uvedeného měřicího zařízení.

Za užívání předmětu nájmu se nájemce zavazuje zaplatit sjednaný nájem, za podmínek dále uvedených v této smlouvě.

II.
Účel nájmu

Radarové měřicí zařízení AD-9T je určeno k zabezpečování místních záležitostí veřejného pořádku v rámci působnosti Města Uherské Hradiště a k naplnění dalších úkolů vyplývajících ze zákona o obecní policii nebo jiného zvláštního zákona.

III.
Doba nájmu

Pronajímatel se zavazuje přenechat nájemci užívání předmětu nájmu dle článku I. této smlouvy a to od data účinnosti této smlouvy.

Nájemné se sjednává na dobu určitou do 31.12.2009.

Předávání předmětu nájmu se uskuteční vždy na Masarykově náměstí v Uherském Hradišti, před služebnou Městské policie, na základě objednávky na konkrétní měřicí čas a den. Za nájemce provede objednávku odbor dopravy Městského úřadu. Měřicím dnem se rozumí doba souvislého měření v trvání maximálně deseti hodin.

IV. Cena pronájmu

Nájemce se zavazuje zaplatit pronajímateli za užívání předmětu nájmu částku 10.948,00 Kč vč. DPH za jeden měřicí den, zahrnující 10 hodin měření. Daň z přidané hodnoty bude účtována dle sazeb platného daňového zákona.

Nájemné bude fakturováno jedenkrát měsíčně. Faktura bude vystavena nejpozději do 5 dnů měsíce následujícího po fakturovaném období, splatnost faktury je 10 dnů.

Faktura vystavená pronajímatelem musí obsahovat veškeré náležitosti vyplývající ze zákona o účetnictví. V případě prodlení nájmu s úhradou nájemného je nájemce povinen zaplatit pronajímateli smluvní pokutu ve výši 0,5 % z dlužné částky za každý den prodlení.

V ceně nájmu je zahrnuto také proškolení osmi strážníků Městské policie k používání radarového měřiče a ovládání doplňkového technického vybavení tohoto zařízení.

V. Práva a povinnosti smluvních stran

Pronajímatel se zavazuje předat nájemci předmět nájmu na smluvně dohodnutém místě. Spolu s předmětem nájmu předá pronajímatel nájemci příslušenství vozidla a doklady potřebné k provozu vozidla. Příslušenství a doklady budou jmenovitě uvedeny v protokolu o předání vozidla.

Pronajímatel předá nájemci vozidlo v řádném technickém stavu, způsobilé k provozu a k užívání v souladu s obecně závaznými právními předpisy.

Nájemce je povinen při převzetí provést kontrolu stavu vozidla, počítadla ujetých kilometrů, množství motorového oleje, chladicí a brzdové kapaliny, stavu pneumatik, akumulátoru, osvětlení vozidla a úplnosti povinné výbavy. V předávacím protokolu je pronajímatel výslovně prohlásit, že předávané vozidlo nemá žádné závady, které by mu byly známy popř. upozornit na drobné závady.

Povinné pojištění odpovědnosti z provozu vozidel vč. „zelené karty“ a havarijní pojištění vozidla (území Evropa) zajišťuje pronajímatel. Z pojištění jsou vyloučeny zavazadla a osobní věci.

Nájemce je oprávněn užívat předmět nájmu v souladu s obecně závaznými právními předpisy a k účelu, k němuž tento obvykle slouží a je určen s ohledem na jeho dodatečné technické vybavení.

Nájemce je povinen pečovat o to, aby na předmětu nájmu nevznikla škoda, nedošlo k jeho nadměrnému opotřebení, ztrátě či zničení. Vzniklou škodu, zničení či ztrátu je nájemce povinen nahlásit bezodkladně pronajímateli.

V případě dopravní nehody, jejímž účastníkem bude vozidlo, které je předmětem této smlouvy, je nájemce povinen nehodu oznámit orgánům dopravní policie ČR a současně pronajímateli. Obdobným způsobem nájemce postupuje i v případě poškození nebo odcizení vozidla.

V případě poškození, ztráty nebo odcizení vozidla nebo některé jeho části má nájemce finanční spoluodpovědnost. Škody, u nichž nájemce nedoloží potvrzení Policie ČR se považují za škody způsobené nájemcem. Vozidlo je pojištěno se spoluúčastí 10% (minimálně 10.000 Kč). Při pojistné události tuto spoluúčast uhradí nájemce na účet pronajímatele. V případech, kdy se pojištění nevztahuje na krytí vzniklých škod, je nájemce zodpovědný za celou výši škody.

V případě, že na předmětu nájmu vznikne škoda hrubým porušením povinností ze strany nájemce, je nájemce povinen uhradit pronajímateli náhradu škody, jež není kryta uzavřenými pojistnými smlouvami.

Nájemce není oprávněn dát předmět nájmu do pronájmu nebo půjčit jiné osobě, či organizaci.

Nájemce je povinen respektovat, že obsiuhu radarového měřiče rychlosti a souvisejí techniky, může provádět pouze osoba k tomu určená a nájemcem k tomuto účelu vyškolená. Škody způsobené neodborným zásahem do účastnické části radarového měřiče rychlosti hradí nájemce.

VI. Ukončení nájmu

Nájemní vztah končí uplynutím doby nájmu, případně odstoupením od smlouvy ze strany nájemce nebo pronajímatele.

VII. Ostatní ujednání

Tato smlouva nabývá platnosti a účinnosti dnem podpisu obou smluvních stran.
Smlouva bude vyhotovena ve čtyřech provedeních, z nichž každá strana obdrží po dvou parě.
Veškeré změny a doplňky je nutno provést formou písemných a číslovaných dodatků této smlouvy.
Smluvní strany jsou povinny v průběhu trvání smlouvy oznámit druhé straně změnu sídla, bydliště, případně jiné změny, které by mohly ovlivnit řádné plnění závazků, vyplývajících z této smlouvy.

V Praze, dne 19. 5. 2009

V Uherském Hradišti, dne 19. 05. 2009

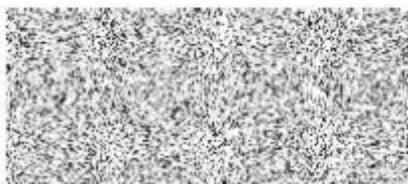

Ing. Eduard Pavlík
předseda představenstva
Alpine Metal, a.s.

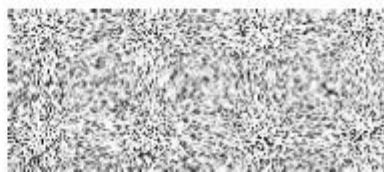

Ing. Libor Karásek
starosta města

SMLOUVA
o nájmu zařízení k měření rychlosti projíždějících vozidel

pronajímatel: **Alpine Metal a.s.**
sídlo : U Habrovky 247/11, 140 00 Praha 4
IČ: 27706290
DIČ: CZ27706290
zastoupena: **Ing. Eduardem Pavlíkem** , předsedou představenstva

bankovní spojení: KB, a.s., č.ú. 43-1732810257/0100
společnost je zapsána u Městského soudu v Praze, oddíl B, vložka 11474
(dále jen „pronajímatel“)

nájemce: **Město Uherské Hradiště**
sídlo : Masarykovo náměstí 19, 686 01 Uherské Hradiště
IČ : 291471
DIČ : CZ00291471
zastoupené : **Ing. Liborem Karáskem**, starostou města
bankovní spojení: 19-1543078319/0800
(dále jen „nájemce“)

I.
Předmět nájmu

Předmětem nájmu je „**radarový měřič rychlosti AD-9T**“ včetně příslušenství, software a doplňků.
Výrobce zařízení : RAMET C.H.M. a.s., Kunovice. Součástí předmětu nájmu je osobní automobil určený k přepravě uvedeného měřicího zařízení.

Za užívání předmětu nájmu se nájemce zavazuje zaplatit sjednaný nájem, za podmínek dále uvedených v této smlouvě.

II.
Účel nájmu

Radarové měřicí zařízení AD-9T je určeno k zabezpečování místních záležitostí veřejného pořádku v rámci působnosti Města Uherské Hradiště a k naplnění dalších úkolů vyplývajících ze zákona o obecní policii nebo jiného zvláštního zákona.

III.
Doba nájmu

Pronajímatel se zavazuje přenechat nájemci užívání předmětu nájmu dle článku I. této smlouvy a to od data účinnosti této smlouvy.
Nájemné se sjednává na dobu určitou do 31.12.2010.
Předávání předmětu nájmu se uskuteční vždy na Masarykově náměstí v Uherském Hradišti, před služebnou Městské policie, na základě objednávky na konkrétní měřicí čas a den. Za nájemce provede objednávku odbor dopravy Městského úřadu. Měřicím dnem se rozumí doba souvislého měření v trvání maximálně deseti hodin.

IV. Cena pronájmu

Nájemce se zavazuje zaplatit pronajímateli za užívání předmětu nájmu částku 11.880,00 Kč vč. DPH za jeden měřící den, zahrnující 10 hodin měření. Daň z přidané hodnoty bude účtována dle sazeb platného daňového zákona.

Nájemné bude fakturováno jedenkrát měsíčně. Faktura bude vystavena nejpozději do 5 dnů měsíce následujícího po fakturovaném období, splatnost faktury je 10 dnů.

Faktura vystavená pronajímatelem musí obsahovat veškeré náležitosti vyplývající ze zákona o účetnictví. V případě prodlení nájemce s úhradou nájemného je nájemce povinen zaplatit pronajímateli smluvní pokutu ve výši 0,5 % z dlužné částky za každý den prodlení.

V ceně nájmu je zahrnuto také proškolení osmi strážníků Městské policie k používání radarového měřiče a ovládání doplňkového technického vybavení tohoto zařízení.

V. Práva a povinnosti smluvních stran

Pronajímatel se zavazuje předat nájemci předmět nájmu na smluvně dohodnutém místě. Spolu s předmětem nájmu předá pronajímatel nájemci příslušenství vozidla a doklady potřebné k provozu vozidla. Příslušenství a doklady budou jmenovitě uvedeny v protokolu o předání vozidla.

Pronajímatel předá nájemci vozidlo v řádném technickém stavu, způsobilé k provozu a k užívání v souladu s obecně závaznými právními předpisy.

Nájemce je povinen při převzetí provést kontrolu stavu vozidla, počítadla ujetých kilometrů, množství motorového oleje, chladicí a brzdové kapaliny, stavu pneumatik, akumulátoru, osvětlení vozidla a úplnosti povinné výbavy. V předávacím protokolu je pronajímatel výslovně prohlásit, že předávané vozidlo nemá žádné závady, které by mu byly známy popř. upozornit na drobné závady.

Povinné pojištění odpovědnosti z provozu vozidel vč. „zelené karty“ a havarijní pojištění vozidla (území Evropa) zajišťuje pronajímatel. Z pojištění jsou vyloučeny zavazadla a osobní věci.

Nájemce je oprávněn užívat předmět nájmu v souladu s obecně závaznými právními předpisy a k účelu, k němuž tento obvykle slouží a je určen s ohledem na jeho dodatečné technické vybavení.

Nájemce je povinen pečovat o to, aby na předmětu nájmu nevznikla škoda, nedošlo k jeho nadměrnému opotřebení, ztrátě či zničení. Vzniklou škodu, zničení či ztrátu je nájemce povinen nahlásit bezodkladně pronajímateli.

V případě dopravní nehody, jejímž účastníkem bude vozidlo, které je předmětem této smlouvy, je nájemce povinen nehodu oznámit orgánům dopravní policie ČR a současně pronajímateli. Obdobným způsobem nájemce postupuje i v případě poškození nebo odcizení vozidla.

V případě poškození, ztráty nebo odcizení vozidla nebo některé jeho části má nájemce finanční spoluodpovědnost. Škody, u nichž nájemce nedoloží potvrzení Policie ČR se považují za škody způsobené nájemcem. Vozidlo je pojištěno se spoluúčastí 10% (minimálně 10.000 Kč). Při pojistné události tuto spoluúčast uhradí nájemce na účet pronajímatele. V případech, kdy se pojištění nevztahuje na krytí vzniklých škod, je nájemce zodpovědný za celou výši škody.

V případě, že na předmětu nájmu vznikne škoda hrubým porušením povinností ze strany nájemce, je nájemce povinen uhradit pronajímateli náhradu škody, jež není kryta uzavřenými pojistnými smlouvami.

Nájemce není oprávněn dát předmět nájmu do pronájmu nebo půjčit jiné osobě, či organizaci.

Nájemce je povinen respektovat, že obsluhu radarového měřiče rychlosti a souvisejí techniky, může provádět pouze osoba k tomu určená a nájemcem k tomuto účelu vyškolená. Škody způsobené neodborným zásahem do účastnické části radarového měřiče rychlosti hradí nájemce.

VI. Ukončení nájmu

Nájemní vztah končí uplynutím doby nájmu, případně odstoupením od smlouvy ze strany nájemce nebo pronajímatele.

VII. Ostatní ujednání

Tato smlouva nabývá platnosti a účinnosti dnem podpisu obou smluvních stran.
Smlouva bude vyhotovena ve čtyřech provedeních, z nichž každá strana obdrží po dvou paré.
Veškeré změny a doplňky je nutno provést formou písemných a číslovaných dodatků této smlouvy.
Smluvní strany jsou povinny v průběhu trvání smlouvy oznámit druhé straně změnu sídla, bydliště, případně jiné změny, které by mohly ovlivnit řádné plnění závazků, vyplývajících z této smlouvy.

V Praze, dne 30.3.2010

V Uherském Hradišti, dne 26-03-2010

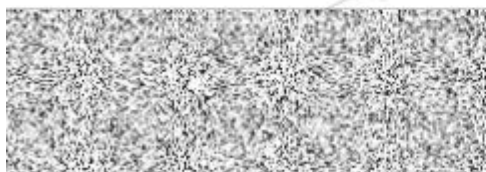

Ing. Eduard Pavlik
předseda představenstva
Alpine Metal, a.s.

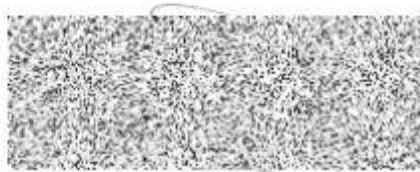

Ing. Libor Karásek
starosta města



SMLOUVA
o nájmu zařízení k měření rychlosti projíždějících vozidel

pronajimatel: **Kitzmetal Trade s.r.o.**
sidlo : Pekařská 757 Kunovice 686 04
IČ: 29205255
DIČ: CZ 29205255
zastoupena: Jitkou Kolářovou, jednatel
bankovní spojení: KB, a.s., č.ú. 43-6843580207/0100
 C 65615 vedená u rejstříkového soudu v Brně
(dále jen „pronajimatel“)

nájemce: **Město Uherské Hradiště**
sidlo : Masarykovo náměstí 19, 686 01 Uherské Hradiště
IČ: 291471
DIČ: CZ00291471
zastoupené : Květoslavem Tichavským, starostou města
bankovní spojení: 19-1543078319/0800
(dále jen „nájemce“)

I.

Předmět nájmu

Předmětem nájmu je „**radarový měřič rychlosti AD-9T**“ včetně příslušenství, software a doplňků. Výrobce zařízení : RAMET C.H.M. a.s., Kunovice. Součástí předmětu nájmu je osobní automobil určený k přepravě uvedeného měřicího zařízení.

Za užívání předmětu nájmu se nájemce zavazuje zaplatit sjednaný nájem, za podmínek dále uvedených v této smlouvě.

II.

Účel nájmu

Radarové měřicí zařízení AD-9T je určeno k zabezpečování místních záležitostí veřejného pořádku v rámci působnosti Města Uherské Hradiště a k naplnění dalších úkolů vyplývajících ze zákona o obecní policii nebo jiného zvláštního zákona.

III.

Doba nájmu

Pronajimatel se zavazuje přenechat nájemci užívání předmětu nájmu dle článku I. této smlouvy a to od data účinnosti této smlouvy.

Nájemné se sjednává na dobu určitou do 31.12.2011.

Předávání předmětu nájmu se uskuteční vždy na Palackého náměstí v Uherském Hradišti, před služebnou Městské policie, na základě objednávky na konkrétní měřicí čas a den. Měřicím dnem se rozumí doba souvislého měření v trvání maximálně deseti hodin.

IV.

Cena pronájmu

Nájemce se zavazuje zaplatit pronajímateli za užívání předmětu nájmu částku 11.300,00 Kč vč. DPH za jeden měřicí den, zahrnující 10 hodin měření. Daň z přidané hodnoty bude účtována dle sazeb platného daňového zákona.

Nájemné bude fakturováno jedenkrát měsíčně. Faktura bude vystavena nejpozději do 5 dnů měsíce následujícího po fakturovaném období, splatnost faktury je 10 dnů.

Faktura vystavená pronajímatelem musí obsahovat veškeré náležitosti vyplývající ze zákona o účetnictví. V případě prodlení nájmu s úhradou nájemného je nájemce povinen zaplatit pronajímateli smluvní pokutu ve výši 0,5 % z dlužné částky za každý den prodlení.

V ceně nájmu je zahrnuto také proškolení osmi strážníků Městské policie k používání radarového měřiče a ovládání doplňkového technického vybavení tohoto zařízení.

V.

Práva a povinnosti smluvních stran

Pronajímatel se zavazuje předat nájemci předmět nájmu na smluvně dohodnutém místě. Spolu s předmětem nájmu předá pronajímatel nájemci příslušenství vozidla a doklady potřebné k provozu vozidla. Příslušenství a doklady budou jmenovitě uvedeny v protokolu o předání vozidla.

Pronajímatel předá nájemci vozidlo v řádném technickém stavu, způsobilé k provozu a k užívání v souladu s obecně závaznými právními předpisy.

Nájemce je povinen při převzetí provést kontrolu stavu vozidla, počítadla ujetých kilometrů, množství motorového oleje, chladicí a brzdové kapaliny, stavu pneumatik, akumulátoru, osvětlení vozidla a úplnosti povinné výbavy. V předávacím protokolu je pronajímatel výslovně prohlásit, že předávané vozidlo nemá žádné závady, které by mu byly známy popř. upozornit na drobné závady.

Povinné pojištění odpovědnosti z provozu vozidel vč. „zelené karty“ a havarijní pojištění vozidla (území Evropa) zajišťuje pronajímatel. Z pojištění jsou vyloučeny zavazadla a osobní věci.

Nájemce je oprávněn užívat předmět nájmu v souladu s obecně závaznými právními předpisy a k účelu, k němuž tento obvykle slouží a je určen s ohledem na jeho dodatečné technické vybavení.

Nájemce je povinen pečovat o to, aby na předmětu nájmu nevznikla škoda, nedošlo k jeho nadměrnému opotřebení, ztrátě či zničení. Vzniklou škodu, zničení či ztrátu je nájemce povinen nahlásit bezodkladně pronajímateli.

V případě dopravní nehody, jejímž účastníkem bude vozidlo, které je předmětem této smlouvy, je nájemce povinen nehodu oznámit orgánům dopravní policie ČR a současně pronajímateli. Obdobným způsobem nájemce postupuje i v případě poškození nebo odcizení vozidla.

V případě poškození, ztráty nebo odcizení vozidla nebo některé jeho části má nájemce finanční spoluodpovědnost. Škody, u nichž nájemce nedoloží potvrzení Policie ČR se považují za škody způsobené nájemcem. Vozidlo je pojištěno se spoluúčastí 10% (minimálně 10.000 Kč). Při pojistné události tuto spoluúčast uhradí nájemce na účet pronajímatele. V případech, kdy se pojištění nevztahuje na krytí vzniklých škod, je nájemce zodpovědný za celou výši škody.

V případě, že na předmětu nájmu vznikne škoda hrubým porušením povinností ze strany nájemce, je nájemce povinen uhradit pronajímateli náhradu škody, jež není kryta uzavřenými pojistnými smlouvami.

Nájemce není oprávněn dát předmět nájmu do pronájmu nebo půjčit jiné osobě, či organizaci. Nájemce je povinen respektovat, že obsluhu radarového měřiče rychlosti a souvisejí techniky, může provádět pouze osoba k tomu určená a nájemcem k tomuto účelu vyškolená. Škody způsobené neodborným zásahem do účastnické části radarového měřiče rychlosti hradí nájemce.

VI.

Ukončení nájmu

Nájemní vztah končí uplynutím doby nájmu, případně odstoupením od smlouvy ze strany nájemce nebo pronajímatele.

VII.

Ostatní ujednání

Tato smlouva nabývá platnosti a účinnosti dnem podpisu obou smluvních stran. Smlouva bude vyhotovena ve čtyřech provedeních, z nichž každá strana obdrží dvě vyhotovení. Veškeré změny a doplňky je nutno provést formou písemných a číslovaných dodatků této smlouvy. Smluvní strany jsou povinny v průběhu trvání smlouvy oznámit druhé straně změnu sídla, bydliště, případně jiné změny, které by mohly ovlivnit řádné plnění závazků, vyplývajících z této smlouvy.

V Uherském Hradišti, dne 26. 07. 2011

V Uherském Hradišti, dne 04. 08. 2011



Jitka Kolářová
jednatel
Kitzmetal Trade s.r.o.

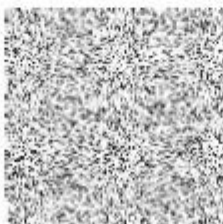

Květoslav Tichavský
starosta města

SMLOUVA
o nájmu zařízení k měření rychlosti projíždějících vozidel

1. Smluvní strany

Pronajímatel: ROMI sevice s.r.o.
Se sídlem: Šafaříkova 1281 Uherské Hradiště
Zastoupena: Romanem Mitáčkem, jednatelem společnosti
IČO: 276 84 113
DIČ: CZ 276 84 113
Bankovní spojení:
Zapsána: u Krajského soudu v Brně vedená pod C 51793

(dále jen pronajímatel)

Nájemce: Město Uherské Hradiště
Se sídlem: Masarykovo náměstí 19, 686 01 Uherské Hradiště
Zastoupené: Květoslavem Tichavským, starostou města
IČO: 291471
Ve věcech technických: Bc. Vlastimil Paufík
Bankovní spojení: 19-1543078319/0800

(dále jen nájemce)

2. Předmět nájmu

Předmětem nájmu je pronájem vozidla s měřicím zařízením AD9T- radarový měřič, s příslušenstvím. SW sloužící k archivaci je kompatibilní s SW jež užívá Policie ČR, pro potřeby možného předání těchto dat a je součástí požadovaného nájmu.

Nájemce se zavazuje za užívání předmětu nájmu zaplatit sjednaný nájem za podmínek dále uvedených v této smlouvě.

3. Účel nájmu

Radarové měřicí zařízení je určeno k zabezpečování místních záležitostí veřejného pořádku v rámci působnosti Města Uherské Hradiště a k naplnění dalších úkolů vyplývajících ze zákona o obecní policii nebo jiného zvláštního zákona.

4. Doba nájmu

Pronajímatel se zavazuje, že přenechá nájemci do užívání předmět nájmu dle článku 2. této smlouvy a to od doby účinnosti této smlouvy. K pronájmu předmětu nájmu bude docházet vždy na základě objednávky na konkrétní měřicí den a čas. Měřicím dnem se rozumí doba souvislého měření v trvání max. 16 hodin. Za nájemce provede objednávku Městská policie.

Předmět nájmu bude předáván na ul. Hradební 174 v Uherském Hradišti, před služebnou Městské policie.

5. Úplata za nájem

5.1 Nájemce se zavazuje platit pronajímateli za užívání předmětu nájmu částku 11880,- Kč vč. DPH za jeden měsíci den.

Nájemné bude fakturováno jedenkrát za měsíc. Faktura bude vystavena k prvnímu dni měsíce následujícího po fakturovaném období, splatnost faktur je 10 dnů.

5.2. V případě, že se nájemce dostane do prodlení s úhradou nájemného, je povinen zaplatit pronajímateli smluvní pokutu ve výši 0,5 % z dlužné částky za každý den prodlení.

5.3. Faktura vystavená pronajímatelem musí obsahovat veškeré náležitosti vyplývající ze zákona o účetnictví.

5.4. V ceně nájmu je zahrnuto také proškolení čtyř strážníků Městské policie k používání radarového měřiče a ovládání doplňkového technického vybavení tohoto zařízení.

6. Práva a povinnosti smluvních stran

6.1. Pronajímatel se zavazuje, že předá nájemci předmět nájmu na smluvně dohodnutém místě. Spolu s předmětem nájmu předá pronajímatel nájemci příslušenství vozidla a doklady potřebné k provozu vozidla. Příslušenství a doklady budou jmenovitě uvedeny v protokolu o předání vozidla.

6.1.1. Pronajímatel předá nájemci vozidlo v řádném technickém stavu, způsobilé k provozu a k užívání v souladu s obecně závaznými právními předpisy. Pronajímatel předá vozidlo nájemci a ten je povinen při převzetí provést kontrolu stavu vozidla, počítadla ujetých kilometrů, množství motorového oleje, chladicí a brzdové kapaliny, stavu pneumatik, akumulátoru, osvětlení vozidla a úplnosti povinné výbavy. V předávacím protokolu je pronajímatel výslovně prohlásit, že předávané vozidlo nemá žádné závady, které by mu byly známy popř. upozornit na drobné závady.

6.1.2. Pronajímatel zabezpečuje povinné pojištění odpovědnosti z provozu vozidel vč. „zelené karty“ . Zavazadla a osobní věci nejsou pojištěny.

6.1.3. Nájemce je oprávněn užívat předmět nájmu v souladu s obecně závaznými právními předpisy a k účelu, k němuž tento obvykle slouží a je určen s ohledem na jeho dodatečné technické vybavení.

6.2. Nájemce je povinen pečovat o to, aby na předmětu nájmu nevznikla škoda, nedošlo k jeho nadměrnému opotřebení, ztrátě či zničení. Vzniklou škodu, zničení či ztrátu je nájemce povinen hlásit pronajímateli bez zbytečného odkladu.

6.2.1. Nájemce je povinen v případě dopravní nehody, jejímž účastníkem bude vozidlo, které je předmětem této smlouvy, nehodu oznámit orgánům dopravní policie ČR a současně pronajímateli. Obdobným způsobem nájemce postupuje i v případě odcizení vozidla nebo při jeho poškození.

6.2.2. Vznikne-li na předmětu nájmu škoda vzniklá hrubým porušením povinností ze strany nájemce, je nájemce povinen uhradit pronajímateli náhradu škody.

6.2.3. Nájemce není oprávněn dát předmět nájmu do pronájmu nebo půjčit jiné osobě, či organizaci.

6.3. Nájemce je povinen respektovat, že obsluhu radarového měřiče rychlosti a souvisejí techniky, může provádět pouze osoba určená nájemcem a k tomuto účelu vyškolená. Škody způsobené neodborným zásahem do účastnické části radarového měřiče rychlosti hradí nájemce.

7. Ukončení nájmu

- 7.1. Nájemní vztah končí uplynutím doby nájmu.
- 7.2. Nájemní vztah rovněž zaniká odstoupení od smlouvy ze strany nájemce nebo pronajímatele.
- 7.3. Přenos dat provede strážník městské policie obsluhující zařízení ihned po ukončení pronájmu.

8. Ostatní ujednání

- 8.1. Tato smlouva nabývá platnosti a účinnosti dnem podpisu statutárními zástupci obou smluvních stran.
- 8.2. Smlouva bude vyhotovena ve čtyřech provedeních, z nichž každá strana obdrží po dvou parě.
- 8.3. Veškeré změny a doplňky je nutno provést formou písemných a číslovaných dodatků ke smlouvě.
- 8.4. Smluvní strany jsou povinny v průběhu trvání smlouvy oznámit druhé straně změnu sídla, bydliště, případně jiné změny, které by mohly ovlivnit řádné plnění závazků, vyplývajících z této smlouvy.

V Uherském Hradišti, dne

- 9. 05. 2012

V Uherském Hradišti, dne



Roman Mitacek
Jednatel společnosti ROMI service s.r.o.



Kvetoslav Tichavsky
starosta města

SMLOUVA
o nájmu zařízení k měření rychlosti projíždějících vozidel

1. Smluvní strany

Pronajimatel: **ROMI service s.r.o.**
Se sídlem: Šafaříkova 1281 Uherské Hradiště
Zastoupena: **Romanem Mitáčkem**, jednatelem společnosti
IČO: 27684113
DIČ: CZ27684113
Zapsána: u Krajského soudu v Brně vedená pod C 51793

(dále jen pronajimatel)

Nájemce: **Město Uherské Hradiště**
Se sídlem: Masarykovo náměstí 19, 686 01 Uherské Hradiště
Zastoupené: **Květoslavem Tichavským**, starostou
IČO: 291471
DIČ: CZ00291471
Ve věcech technických: **Bc. Vlastimil Pauřík**

(dále jen nájemce)

2. Předmět nájmu

Předmětem nájmu je pronájem vozidla s měřicím zařízením **AD9T**- radarový měřič, s příslušenstvím. SW sloužící k archivaci je kompatibilní s SW jež užilá Policie ČR, pro potřeby možného předání těchto dat a je součástí požadovaného nájmu.

Nájemce se zavazuje za užívání předmětu nájmu zaplatit sjednaný nájem za podmínek dále uvedených v této smlouvě.

3. Účel nájmu

Radarové měřicí zařízení je určeno k zabezpečování místních záležitostí veřejného pořádku v rámci působnosti Města Uherské Hradiště a k naplnění dalších úkolů vyplývajících ze zákona o obecní policii nebo jiného zvláštního zákona.

4. Doba nájmu

Tato smlouva se uzavírá na dobu určitou , počínaje dnem podpisu obou stran , konče dnem 31.12.2014 .

Pronajimatel se zavazuje, že přenechá nájemci do užívání předmět nájmu dle článku 2. této smlouvy a to od doby účinnosti této smlouvy. K pronájmu předmětu nájmu bude docházet vždy na základě objednávky na konkrétní měřicí den a čas. Měřicím dnem se rozumí doba souvislého měření v trvání max. 16 hodin. Za nájemce provede objednávku Městská policie.

Předmět nájmu bude předáván na ul. Hradební 174 v Uherském Hradišti, před služebnou Městské policie. Smluvní strany se dohodli, že v době platnosti této smlouvy bude ze strany nájemce využito k měření rychlosti maximálně 50 měřicích dnů, podléhajících placení dle bodu 5.1.1 této smlouvy.

5. Úplata za nájem

5.1.1 Nájemce se zavazuje platit pronajímateli za užívání předmětu nájmu částku 11880,- Kč vč. DPH za jeden měřicí den.

5.1.2 Je-li skutečně pronájem dva a vícekrát v kalendářním měsíci, pronájem ve dnech volna se částka stanovuje na 0 Kč,- předchází-li nebo následuje-li tomuto pronájmu pronájem uvedený v bodu 5.1.1 uskutečněný v pracovní den.

Nájemné bude fakturováno jedenkrát za měsíc. Faktura bude vystavena k prvnímu dni měsíce následujícího po fakturovaném období, splatnost faktur je 10 dnů.

5.2. V případě, že se nájemce dostane do prodlení s úhradou nájemného, je povinen zaplatit pronajímateli smluvní pokutu ve výši 0,5 % z dlužné částky za každý den prodlení.

5.3. Faktura vystavená pronajímatelem musí obsahovat veškeré náležitosti vyplývající ze zákona o účetnictví.

5.4. V ceně nájmu je zahrnuto také proškolení čtyř strážníků Městské policie k používání radarového měřiče a ovládání doplňkového technického vybavení tohoto zařízení.

6. Práva a povinnosti smluvních stran

6.1. Pronajímatel se zavazuje, že předá nájemci předmět nájmu na smluvně dohodnutém místě. Spolu s předmětem nájmu předá pronajímatel nájemci příslušenství vozidla a doklady potřebné k provozu vozidla. Příslušenství a doklady budou jmenovitě uvedeny v protokolu o předání vozidla.

6.1.1. Pronajímatel předá nájemci vozidlo v řádném technickém stavu, způsobilé k provozu a k užívání v souladu s obecně závaznými právními předpisy. Pronajímatel předá vozidlo nájemci a ten je povinen při převzetí provést kontrolu stavu vozidla, počítadla ujetých kilometrů, množství motorového oleje, chladicí a brzdové kapaliny, stavu pneumatik, akumulátoru, osvětlení vozidla a úplnosti povinné výbavy. V předávacím protokolu je pronajímatel výslovně prohlásit, že předávané vozidlo nemá žádné závady, které by mu byly známy popř. upozornit na drobné závady.

6.1.2. Pronajímatel zabezpečuje povinné pojištění odpovědnosti z provozu vozidel vč. „zelené karty“ . Zavazadla a osobní věci nejsou pojištěny.

6.1.3. Nájemce je oprávněn užívat předmět nájmu v souladu s obecně závaznými právními předpisy a k účelu, k němuž tento obvykle slouží a je určen s ohledem na jeho dodatečné technické vybavení.

6.2. Nájemce je povinen pečovat o to, aby na předmětu nájmu nevznikla škoda, nedošlo k jeho nadměrnému opotřebení, ztrátě či zničení. Vzniklou škodu, zničení či ztrátu je nájemce povinen hlásit pronajímateli bez zbytečného odkladu.

6.2.1. Nájemce je povinen v případě dopravní nehody, jejímž účastníkem bude vozidlo, které je předmětem této smlouvy, nehodu oznámit orgánům dopravní policie ČR a současně pronajímateli. Obdobným způsobem nájemce postupuje i v případě odcizení vozidla nebo při jeho poškození.

6.2.2. Vznikne-li na předmětu nájmu škoda vzniklá hrubým porušením povinností ze strany nájemce, je nájemce povinen uhradit pronajímateli náhradu škody.

6.2.3. Nájemce není oprávněn dát předmět nájmu do pronájmu nebo půjčit jiné osobě, či organizaci.

6.3. Nájemce je povinen respektovat, že obsluha radarového měřiče rychlosti a souvisejí techniky, může provádět pouze osoba určená nájemcem a k tomuto účelu vyškolená. Škody způsobené neodborným zásahem do účastnické části radarového měřiče rychlosti hradí nájemce.

7. Ukončení nájmu

- 7.1. Nájemní vztah končí uplynutím doby nájmu.
- 7.2. Nájemní vztah rovněž zaniká odstoupení od smlouvy ze strany nájemce nebo pronajímatele.
- 7.3. Přenos dat provede strážník městské policie obsluhující zařízení ihned po ukončení pronájmu.

8. Ostatní ujednání

- 8.1. Tato smlouva nabývá platnosti a účinnosti dnem podpisu statutárními zástupci obou smluvních stran.
- 8.2. Smlouva bude vyhotovena ve čtyřech provedeních, z nichž každá strana obdrží po dvou paré.
- 8.3. Veškeré změny a doplňky je nutno provést formou písemných a číslovaných dodatků ke smlouvě.
- 8.4. Smluvní strany jsou povinny v průběhu trvání smlouvy oznámit druhé straně změnu sídla, bydliště, případně jiné změny, které by mohly ovlivnit řádné plnění závazků, vyplývajících z této smlouvy.

V Uherském Hradišti, dne 12. 4. 2013

V Uherském Hradišti, dne 10-04-2013

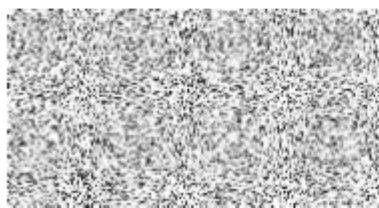

.....
Roman Mitacek
Jednatel společnosti ROMÍ service s.r.o.



.....
Květoslav Tichavský
starosta

SMLOUVA
o nájmu zařízení k měření rychlosti projíždějících vozidel

1. Smluvní strany

Pronajímatel: ROMI service s.r.o.
Se sídlem: Zlechov 88, PSČ 687 10 Zlechov
Zastoupen: Romanem Mitáčkem, jednatelem společnosti
IČO: 276 84 113
DIČ: CZ 276 84 113
Bankovní spojení:
Zapsána: u Krajského soudu v Brně vedená pod C 51793

(dále jen pronajímatel)

Nájemce: **Město Uherské Hradiště**
Se sídlem: Masarykovo náměstí 19, 686 01 Uherské Hradiště
Zastoupené: Ing. Stanislavem Blahou, starostou města
IČO: 291471
Ve věcech technických: Bc. Vlastimil Pauřík
Bankovní spojení: 19-1543078319/0800

(dále jen nájemce)

2. Předmět nájmu

Předmětem nájmu je pronájem vozidla s měřicím zařízením **AD9T**- radarový měřič, s příslušenstvím. SW sloužící k archivaci je kompatibilní s SW jež užívá Policie ČR, pro potřeby možného předání těchto dat a je součástí požadovaného nájmu. Zařízení je kompatibilní s automatizovaným systémem, který je ve vlastnictví Městské policie Uherské Hradiště.

Nájemce se zavazuje za užívání předmětu nájmu zaplatit sjednaný nájem za podmínek dále uvedených v této smlouvě.

3. Účel nájmu

Radarové měřicí zařízení je určeno k zabezpečování místních záležitostí veřejného pořádku v rámci působnosti Města Uherské Hradiště a k naplnění dalších úkolů vyplývajících ze zákona o obecní policii nebo jiného zvláštního zákona.

4. Doba nájmu

Pronajímatel se zavazuje, že přenechá nájemci do užívání předmět nájmu dle článku 2. této smlouvy a to od doby účinnosti této smlouvy. K pronájmu předmětu nájmu bude docházet vždy na základě objednávky na konkrétní měřicí den a čas. Měřicím dnem se rozumí doba souvislého měření v trvání max. 16 hodin. Za nájemce provede objednávku Městská policie.

Předmět nájmu bude předáván na ul. Hradební 174 v Uherském Hradišti, před služebnou Městské policie.

5. Úplata za nájem

5.1.1 Nájemce se zavazuje platit pronajímateli za užívání předmětu nájmu částku 11880,- Kč vč. DPH za jeden měsíci den.

5.1.2 Je-li uskutečněn pronájem dva a vícekrát v kalendářním měsíci, pronájem ve dnech volna se částka stanovuje na 0 Kč,- předchází-li nebo následuje-li tomuto pronájmu pronájem uvedený v bodu 5.1.1 uskutečněný v pracovní den.

Nájemné bude fakturováno jedenkrát za měsíc. Faktura bude vystavena k prvnímu dni měsíce následujícího po fakturovaném období, splatnost faktur je 10 dnů.

5.2. V případě, že se nájemce dostane do prodlení s úhradou nájemného, je povinen zaplatit pronajímateli smluvní pokutu ve výši 0,5 % z dlužné částky za každý den prodlení.

5.3. Faktura vystavená pronajímatelem musí obsahovat veškeré náležitosti vyplývající ze zákona o účetnictví.

5.4. V ceně nájmu je zahrnuto také proškolení čtyř strážníků Městské policie k používání radarového měřiče a ovládání doplňkového technického vybavení tohoto zařízení.

6. Práva a povinnosti smluvních stran

6.1. Pronajímatel se zavazuje, že předá nájemci předmět nájmu na smluvně dohodnutém místě. Spolu s předmětem nájmu předá pronajímatel nájemci příslušenství vozidla a doklady potřebné k provozu vozidla. Příslušenství a doklady budou jmenovitě uvedeny v protokolu o předání vozidla.

6.1.1. Pronajímatel předá nájemci vozidlo v řádném technickém stavu, způsobilé k provozu a k užívání v souladu s obecně závaznými právními předpisy. Pronajímatel předá vozidlo nájemci a ten je povinen při převzetí provést kontrolu stavu vozidla, počítadla ujetých kilometrů, množství motorového oleje, chladicí a brzdové kapaliny, stavu pneumatik, akumulátoru, osvětlení vozidla a úplnosti povinné výbavy. V předávacím protokolu je pronajímatel povinen výslovně prohlásit, že předávané vozidlo nemá žádné závady, které by mu byly známy popř. upozornit na drobné závady.

6.1.2. Pronajímatel zabezpečuje povinné pojištění odpovědnosti z provozu vozidel vč. „zežené karty“.
Zavazadla a osobní věci nejsou pojištěny.

6.1.3. Nájemce je oprávněn užívat předmět nájmu v souladu s obecně závaznými právními předpisy a k účelu, k němuž tento obvykle slouží a je určen s ohledem na jeho dodatečné technické vybavení.

6.2. Nájemce je povinen pečovat o to, aby na předmětu nájmu nevznikla škoda, nedošlo k jeho nadměrnému opotřebení, zřátě či zničení. Vzniklou škodu, zničení či ztrátu je nájemce povinen hlásit pronajímateli bez zbytečného odkladu.

6.2.1. Nájemce je povinen v případě dopravní nehody, jejímž účastníkem bude vozidlo, které je předmětem této smlouvy, nehodu oznámit orgánům dopravní policie ČR a současně pronajímateli. Obdobným způsobem nájemce postupuje i v případě odcizení vozidla nebo při jeho poškození.

6.2.2. Vznikne-li na předmětu nájmu škoda vzniklá hrubým porušením povinností ze strany nájemce, je nájemce povinen uhradit pronajímateli náhradu škody.

6.2.3. Nájemce není oprávněn dát předmět nájmu do pronájmu nebo půjčit jiné osobě, či organizaci.

6.3. Nájemce je povinen respektovat, že obsluhu radarového měřiče rychlosti a souvisejí techniky, může provádět pouze osoba určená nájemcem a k tomuto účelu vyškolená. Škody způsobené neodborným zásahem do účastnické části radarového měřiče rychlosti hradí nájemce.

7. Ukončení nájmu

- 7.1. Nájemní vztah končí uplynutím doby nájmu.
- 7.2. Nájemní vztah rovněž zaniká odstoupením od smlouvy ze strany nájemce nebo pronajímatele.
- 7.3. Přenos dat provede strážník městské policie obsluhující zařízení ihned po ukončení pronájmu.

8. Ostatní ujednání

- 8.1. Tato smlouva se uzavírá na dobu určitou, nabývá platnosti a účinnosti dnem podpisu statutárními zástupci obou smluvních stran a končí dnem 31.12.2016.
- 8.2. Smlouva bude vyhotovena ve čtyřech provedeních, z nichž každá strana obdrží po dvou parě.
- 8.3. Veškeré změny a doplňky je nutno provést formou písemných a číslovaných dodatků ke smlouvě.
- 8.4. Smluvní strany se dohodly, že v době platnosti této smlouvy bude ze strany nájemce využito k měření rychlosti maximálně 50 měřících dnů, podléhajících placení dle bodu 5.1.1 této smlouvy.
- 8.5. Smluvní strany jsou povinny v průběhu trvání smlouvy oznámit druhé straně změnu sídla, bydliště, případně jiné změny, které by mohly ovlivnit řádné plnění závazků, vyplývajících z této smlouvy.

V Uherském Hradišti, dne 26.3.2015

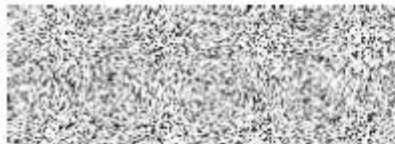

Roman Mitaček
Jednatel společnosti ROMI service s.r.o.

12. 06. 2015

V Uherském Hradišti, dne

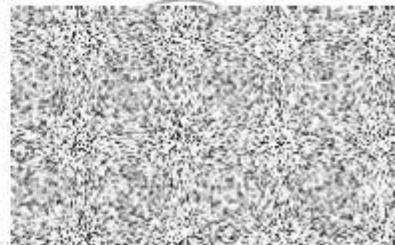

Ing. Stanislav Blaha
starosta města
Zastoupený
Ing. Zdeňkem PROCHÁZKOU
místostarostou

SMLOUVA
o nájmu zařízení k měření rychlosti projíždějících vozidel

1. Smluvní strany

Pronajímatel: ROMI sevice s.r.o.
Se sídlem: Zlechov 88, PSČ 687 10
Zastoupena: Romanem Mitáčkem, jednatelem společnosti
IČO: 276 84 113
DIČ: CZ 276 84 113
Bankovní spojení: 2101027746/2010
Zapsána: u Krajského soudu v Brně vedená pod C 51793

(dále jen pronajímatel)

Nájemce: Město Uherské Hradiště
Se sídlem: Masarykovo náměstí 19, 686 01 Uherské Hradiště
Zastoupené: Ing. Stanislavem Blahou, starostou města
IČO: 291471
Ve věcech technických: Bc. Vlastimil Pauřík
Bankovní spojení:

(dále jen nájemce)

2. Předmět nájmu

Předmětem nájmu je pronájem vozidla s měřicím zařízením **AD9T**- radarový měřič, s příslušenstvím. SW sloužící k archivaci je kompatibilní s SW jež užívá Policie ČR, pro potřeby možného předání těchto dat a je součástí požadovaného nájmu. Zařízení je kompatibilní s automatizovaným systémem, který je ve vlastnictví Městské policie Uherské Hradiště.

Nájemce se zavazuje za užívání předmětu nájmu zaplatit sjednaný nájem za podmínek dále uvedených v této smlouvě.

3. Účel nájmu

Radarové měřicí zařízení je určeno k zabezpečování místních záležitostí veřejného pořádku v rámci působnosti Města Uherské Hradiště a k naplnění dalších úkolů vyplývajících ze zákona o obecní policii nebo jiného zvláštního zákona.

4. Doba nájmu

Pronajímatel se zavazuje, že přenechá nájemci do užívání předmět nájmu dle článku 2. této smlouvy a to od doby účinnosti této smlouvy. K pronájmu předmětu nájmu bude docházet vždy na základě objednávky na konkrétní měřicí den a čas. Měřicím dnem se rozumí doba souvislého měření v trvání max. 16 hodin. Za nájemce provede objednávku Městská policie.

Předmět nájmu bude předáván na ul. Hradební 174 v Uherském Hradišti, před služebnou Městské policie.

5. Úplata za nájem

5.1.1 Nájemce se zavazuje platit pronajímateli za užívání předmětu nájmu částku 11880,- Kč vč. DPH za jeden měšicí den.

5.1.2 Je-li uskutečněn pronájem dva a vícekrát v kalendářním měsíci, pronájem ve dnech volna se částka stanovuje na 0 Kč,- předchází-li nebo následuje-li tomuto pronájmu pronájem uvedený v bodu 5.1.1 uskutečněný v pracovní den.

Nájemné bude fakturováno jedenkrát za měsíe. Faktura bude vystavena k prvnímu dni měsíce následujícího po fakturovaném období, splatnost faktur je 15 dnů.

5.2. V případě, že se nájemce dostane do prodlení s úhradou nájemného, je povinen zaplatit pronajímateli smluvní pokutu ve výši 0,5 % z dlužné částky za každý den prodlení.

5.3. Faktura vystavená pronajímatelem musí obsahovat veškeré náležitosti vyplývající ze zákona o účetnictví.

5.4. V ceně nájmu je zahrnuto také proškolení čtyř strážníků Městské policie k používání radarového měřiče a ovládání doplňkového technického vybavení tohoto zařízení.

6. Práva a povinnosti smluvních stran

6.1. Pronajímatel se zavazuje, že předá nájemci předmět nájmu na smluvně dohodnutém místě. Spolu s předmětem nájmu předá pronajímatel nájemci příslušenství vozidla a doklady potřebné k provozu vozidla. Příslušenství a doklady budou jmenovitě uvedeny v protokolu o předání vozidla.

6.1.1. Pronajímatel předá nájemci vozidlo v řádném technickém stavu, způsobilé k provozu a k užívání v souladu s obecně závaznými právními předpisy. Pronajímatel předá vozidlo nájemci a ten je povinen při převzetí provést kontrolu stavu vozidla, počítadla ujetých kilometrů, množství motorového oleje, chladicí a brzdové kapaliny, stavu pneumatik, akumulátoru, osvětlení vozidla a úplnosti povinné výbavy. V předávacím protokolu je pronajímatel výslovně prohlásit, že předávané vozidlo nemá žádné závady, které by mu byly známy popř. upozornit na drobné závady.

6.1.2. Pronajímatel zabezpečuje povinné pojištění odpovědnosti z provozu vozidel vč. „zelené karty“ . Zavazadla a osobní věci nejsou pojištěny.

6.1.3. Nájemce je oprávněn užívat předmět nájmu v souladu s obecně závaznými právními předpisy a k účelu, k němuž tento obvykle slouží a je určen s ohledem na jeho dodatečně technické vybavení.

6.2. Nájemce je povinen pečovat o to, aby na předmětu nájmu nevznikla škoda, nedošlo k jeho nadměrnému opotřebení, ztrátě či zničení. Vzniklou škodu, zničení či ztrátu je nájemce povinen hlásit pronajímateli bez zbytečného odkladu.

6.2.1. Nájemce je povinen v případě dopravní nehody, jejímž účastníkem bude vozidlo, které je předmětem této smlouvy, nehodu oznámit orgánům dopravní policie ČR a současně pronajímateli. Obdobným způsobem nájemce postupuje i v případě odcizení vozidla nebo při jeho poškození.

6.2.2. Vznikne-li na předmětu nájmu škoda vzniklá hrubým porušením povinností ze strany nájemce, je nájemce povinen uhradit pronajímateli náhradu škody.

6.2.3. Nájemce není oprávněn dát předmět nájmu do pronájmu nebo půjčit jiné osobě, či organizaci.

6.3. Nájemce je povinen respektovat, že obsluhu radarového měřiče rychlosti a souvisejí techniky, může provádět pouze osoba určená nájemcem a k tomuto účelu vyškolená. Škody způsobené neodborným zásahem do účastnické části radarového měřiče rychlosti hradí nájemce.

7. Ukončení nájmu

7.1. Nájemní vztah končí uplynutím doby nájmu.

7.2. Nájemní vztah rovněž zaniká odstoupení od smlouvy ze strany nájemce nebo pronajímatele.

7.3. Přenos dat provede strážník městské policie obsluhující zařízení ihned po ukončení pronájmu.

8. Ostatní ujednání

8.1. Tato smlouva se uzavírá na dobu určitou, nabývá platnosti a účinnosti dnem podpisu statutárními zástupci obou smluvních stran a končí dnem 31.12.2018

8.2. Smlouva bude vyhotovena ve čtyřech provedeních, z nichž každá strana obdrží po dvou paré.

8.3. Veškeré změny a doplňky je nutno provést formou písemných a číslovaných dodatků ke smlouvě.

8.4. Smluvní strany jsou povinny v průběhu trvání smlouvy oznámit druhé straně změnu sídla, bydliště, případně jiné změny, které by mohly ovlivnit řádné plnění závazků, vyplývajících z této smlouvy.

V Uherském Hradišti, dne 5.4.2017



Roman Mitáček

Jednatel společnosti ROMI service s.r.o.

27 -04- 2017

V Uherském Hradišti, dne

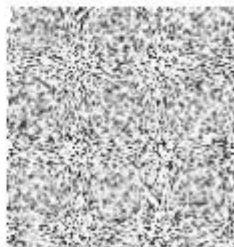

Ing. Stanislav Blaha
starosta města