

Město Uherské Hradiště

Návrh Závěrečného účtu roku 2018

| Druhové třídění [tis. Kč] | Rozpočet | Prosinec |
|----------------------------|------------------|------------------|
| tř. 1 - Daňové příjmy | 430 774,7 | 440 735,9 |
| tř. 2 - Nedaňové příjmy | 121 943,4 | 125 143,8 |
| tř. 3 - Kapitálové příjmy | 1 828,9 | 1 675,2 |
| tř. 4 - Přijaté dotace | 104 868,1 | 105 069,2 |
| Příjmy celkem | 659 415,1 | 672 624,1 |
| tř. 5 - Běžné výdaje | 574 422,6 | 531 120,0 |
| tř. 6 - Kapitálové výdaje | 256 889,5 | 225 981,5 |
| Výdaje celkem | 831 312,1 | 757 101,5 |
| tř. 8 - Financování | 171 897,0 | 84 477,4 |

Info 1:

Plné znění Závěrečného účtu je k dispozici na webové stránce města Uherské Hradiště v nabídce „Praktické informace“, sekce „Veřejné dokumenty“, nabídka „Rozpočet města“, popř. přímo na adrese <http://www.mesto-uh.cz/rozpocet-mesta>

Info 2:

Lhůta pro písemné připomínky k Závěrečnému účtu je stanovena do 12 hodin pracovního dne, předcházejícímu dni zasedání zastupitelstva města, na němž bude návrh projednán. Zastupitelstvo města bude návrh projednávat na svém zasedání dne 17.6.2019.

Pozn.: § 17, odst. 6 z.č. 250/2000 Sb., o rozpočtových pravidlech zní:

(6) Územní samosprávný celek zveřejní návrh závěrečného účtu včetně zprávy o výsledku přezkoumání hospodaření na svých internetových stránkách a na úřední desce nejméně 15 dnů předem zahájení jeho projednávání na zasedání zastupitelstva územního samosprávného celku. Na internetových stránkách se zveřejňuje úplné znění návrhu včetně zprávy o výsledku přezkoumání hospodaření. Na úřední desce může být návrh zveřejněn v užším rozsahu, který obsahuje alespoň údaje o plnění příjmů a výdajů rozpočtu v třídění podle nejvyšších jednotek druhového třídění rozpočtové skladby a závěr zprávy o výsledku přezkoumání hospodaření. Zveřejnění musí trvat až do schválení závěrečného účtu. Připomínky k návrhu závěrečného účtu mohou občané příslušného územního samosprávného celku uplatnit písemně ve lhůtě stanovené při jeho zveřejnění nebo ústně při jeho projednávání na zasedání zastupitelstva.

Příloha:

Závěr zprávy o výsledku přezkoumání hospodaření (pro úřední desku)
Úplné znění návrhu (pro internet)

Uherské Hradiště
22.5.2019

Ing. Vladimír Moštěk
Ekonomický odbor, vedoucí odboru

Zveřejněno do
18.6.2019

DŮVODOVÁ ZPRÁVA
pro zasedání Zastupitelstva města Uherské Hradiště konané dne 17. 6. 2019

Závěrečný účet města Uherské Hradiště za rok 2018

Důvod předložení:

Zastupitelstvo města Usnesením č. 359/21/Z/2017 uložilo radě města realizaci rozpočtu města Uherské Hradiště na rok 2018 v platném znění.

Dle § 43 z. č. 128/2000 Sb., o obcích, Závěrečný účet spolu se zprávou o výsledcích přezkoumání hospodaření obce za uplynulý kalendářní rok projedná zastupitelstvo obce do 30. června následujícího roku a přijme opatření k nápravě nedostatků.

Základní fakta:

| | |
|---|-----------|
| 1. Základní údaje | 2 |
| 1.1. Rozpočet města | 2 |
| 1.2. Rozpočtové hospodaření města | 3 |
| 2. Plnění rozpočtu příjmů a výdajů..... | 4 |
| 2.1. Běžný rozpočet města | 4 |
| 2.2. Kapitálový rozpočet města | 7 |
| 2.3. Plnění příjmů a výdajů podle jednotlivých odborů | 8 |
| 2.4. Plnění závazných ukazatelů | 9 |
| 3. Účetní závěrka | 10 |
| 3.1. Dlouhodobý majetek | 11 |
| 3.2. Pohledávky a závazky | 11 |
| 3.3. Inventarizace majetku, závazků a pohledávek..... | 12 |
| 3.4. Depozitní účet | 12 |
| 3.5. Sdružené prostředky..... | 12 |
| 4. Tvorba a použití peněžních fondů | 13 |
| 4.1. Kontroly městem poskytnutých dotací..... | 13 |
| 5. Finanční operace | 14 |
| 5.1. Financování..... | 14 |
| 5.2. Konsolidace příjmů a výdajů..... | 15 |
| 6. Finanční vypořádání | 16 |
| 6.1. Vypořádání se státním rozpočtem a rozpočty samospráv | 16 |
| 6.2. Externí kontroly městem přijatých dotací | 16 |
| 7. Zřízené a založené právnické osoby | 17 |
| 7.1. Příspěvkové organizace | 17 |
| 7.2. Obchodní a jiné společnosti | 17 |
| 8. Přezkoumání hospodaření (audit)..... | 18 |
| 8.1. Zpráva auditora | 18 |
| 8.2. Nápravná opatření..... | 19 |
| 9. Ostatní informace | 21 |
| 9.1. Rating | 21 |
| 9.2. Návrh na odpis pohledávek..... | 22 |
| 9.3. Následné události | 23 |
| 10. Závěr | 24 |
| 10.1. Zveřejnění závěrečného účtu | 24 |
| 10.2. Návrh na uzavření závěrečného účtu | 24 |
| Přílohy..... | 26 |

1. Základní údaje

Dle § 17 zákona č. 250/2000 Sb., o rozpočtových pravidlech územních rozpočtů, v platném znění, se po skončení kalendářního roku údaje o ročním hospodaření územního samosprávného celku (a svazku obcí) souhrnně zpracovávají do závěrečného účtu.

V závěrečném účtu jsou obsaženy údaje o plnění rozpočtu příjmů a výdajů v plném členění podle rozpočtové skladby, údaje o hospodaření s majetkem a o dalších finančních operacích, včetně tvorby a použití fondů v tak podrobném členění a obsahu, aby bylo možné zhodnotit finanční hospodaření územního samosprávného celku nebo svazku obcí a jimi zřízených nebo založených právnických osob. Součástí závěrečného účtu je vyúčtování finančních vztahů ke státnímu rozpočtu, rozpočtům krajů, obcí, státním fondům, Národnímu fondu a jiným rozpočtům a k hospodaření dalších osob.

Základní informace k závěrečnému účtu jsou následující (jejich podrobnější členění je uvedeno v následujících kapitolách a přílohách):

1.1. Rozpočet města

Rozpočet města Uherské Hradiště na rok 2018 byl schválen dne 4. 12. 2017 Zastupitelstvem města v souladu s § 84 odst. 2 písm. b), § 85 písm. c) a j) zákona č. 128/2000 Sb., o obcích, ve znění pozdějších předpisů jako schodkový s tím, že ztráta ve výši 224 911,9 tis. Kč bude uhrazena z prostředků města vytvořených v hospodaření předcházejících období. Dále budou z vlastních zdrojů uhrazeny jistiny splatných úvěrů ve výši 50 892,6 tis. Kč a dočerpán úvěr z předchozího období ve výši 40 000 tis. Kč.

V průběhu roku 2018 došlo v souladu s § 16, zákona č. 250/2000 Sb., o rozpočtových pravidlech, v platném znění, k těmto změnám rozpočtu:

| Rozpočet 2018 [tis. Kč] | | Příjmy | Výdaje | Výsledek |
|--------------------------------------|------------------------|------------------|-------------------|-------------------|
| 1. ledna 2018 | Základní schválení ZM | 678 494,5 | -903 406,4 | -224 911,9 |
| 5. únor 2018 | RM opatření č. 01/2018 | 2 524,9 | -2 524,9 | 0,0 |
| 26. únor 2018 | ZM opatření č. 02/2018 | 1 090,0 | -3 990,0 | -2 900,0 |
| 26. březen 2018 | RM opatření č. 03/2018 | -2 781,4 | 2 781,4 | 0,0 |
| 16. duben 2018 | ZM opatření č. 04/2018 | -4 790,7 | -53 932,4 | -58 723,1 |
| 23. duben 2018 | RM opatření č. 05/2018 | 0,0 | 0,0 | 0,0 |
| 18. červen 2018 | ZM opatření na vědomí | | | |
| 28. květen 2018 | RM opatření č. 06/2018 | 12 280,8 | -12 280,8 | 0,0 |
| 18. červen 2018 | ZM opatření č. 07/2018 | 0,0 | 2 286,2 | 2 286,2 |
| 16. srpen 2018 | RM opatření č. 08/2018 | 16 339,8 | -16 339,8 | 0,0 |
| 3. září 2018 | ZM opatření č. 09/2018 | -17 776,5 | 84 180,8 | 66 404,3 |
| 20. září 2018 | RM opatření č. 10/2018 | 611,1 | -611,1 | 0,0 |
| 3. prosinec 2018 | ZM opatření na vědomí | | | |
| 12. listopad 2018 | RM opatření č. 11/2018 | -5 265,7 | 5 265,7 | 0,0 |
| 3. prosinec 2018 | ZM opatření č. 12/2018 | -29 231,3 | 75 178,8 | 45 947,5 |
| 17. prosinec 2018 | RM opatření č. 13/2018 | 524,8 | -524,8 | 0,0 |
| 18. únor 2019 | ZM opatření na vědomí | | | |
| 28. leden 2019 | RM opatření č. 14/2018 | 7 394,8 | -7 394,8 | 0,0 |
| 18. únor 2019 | ZM opatření na vědomí | | | |
| Provedená rozpočtová opatření celkem | | -19 079,4 | 72 094,3 | 53 014,9 |
| Rozpočet 2018 celkem | | 659 415,1 | -831 312,1 | -171 897,0 |

Rozpočtová opatření v pravomoci Rady a Zastupitelstva města Uherské Hradiště tedy znamenala, že rozpočet města ke konci roku 2018 očekával ztrátu ve výši 171 897 tis. Kč. Splátky jistin úvěrů zůstaly beze změny.

1.2. Rozpočtové hospodaření města

Bilance příjmů a výdajů Města Uherské Hradiště za sledované období, vč. porovnání s předcházejícím účetním obdobím, je následující:

| Základní rozpočtová skladba [tis. Kč] | Rok 2018 | | | Rok 2017 | |
|---------------------------------------|-------------------|-------------------|---------------|----------------|-------------------|
| | Rozpočet | Prosinec | | Změna | Prosinec |
| Příjmy celkem | 659 415,1 | 672 624,1 | 102,0% | 107,0% | 628 861,7 |
| Výdaje celkem | -831 312,1 | -757 101,5 | 91,1% | 129,8% | -583 280,8 |
| Výsledek | -171 897,0 | -84 477,4 | 49,1% | -185,3% | 45 580,9 |

Financování bude vypořádáno těmito položkami (+ je čerpání fin.prostř.; - je spoření):

| | | | |
|---|-----------|-----------|-----------|
| a) změna stavu dlouhodobých půjček města | -50 892,6 | -50 892,6 | -30 892,6 |
| b) změna stavu finančních prostředků města | 182 789,6 | 95 370,0 | -54 688,3 |
| c) změna stavu portfolia správců cenných papírů | | | -20 000,0 |
| d) čerpání nového úvěru | 40 000,0 | 40 000,0 | 60 000,0 |

Skutečné hospodaření města Uherské Hradiště vykázalo k 31. 12. 2018 ztrátu ve výši 84 477,4 tis. Kč s tím, že současně byly uhrazeny jistiny splatných úvěrů v plánované výši 50 892,6 tis. Kč a byl dočerpán úvěr ve výši 40 000 tis. Kč. Tím sice došlo ke zhoršení likvidity města (rozdíl mezi finančními prostředky a dlouhodobými závazky města) o 82 957,5 tis. Kč, ale nebylo nutné realizovat zamýšlený prodej cenných papírů. Platební schopnost města byla po celou dobu bez problémů.

Bilance příjmů a výdajů je graficky vyjádřena takto:

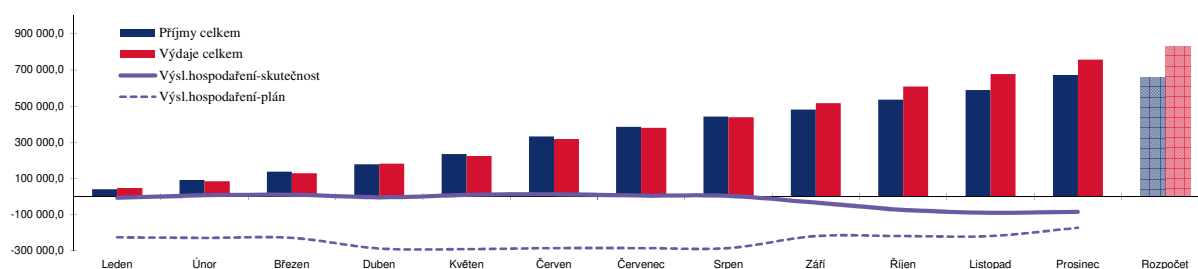

Příjmy

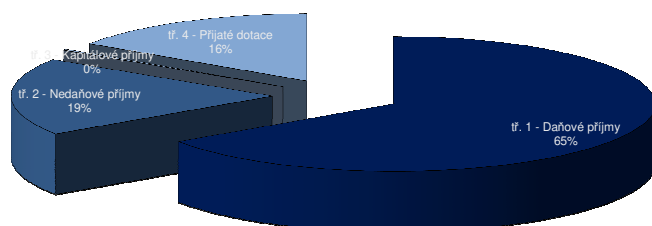

Výdaje

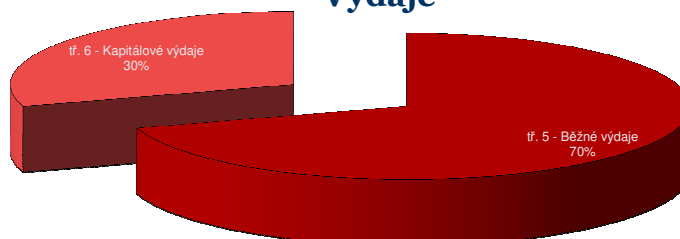

2. Plnění rozpočtu příjmů a výdajů

2.1. Běžný rozpočet města

| Běžný rozpočet [tis. Kč] | Rok 2018 | | | Rok 2017 | |
|---------------------------------------|-----------------|------------------|--------|---------------|------------------|
| | Rozpočet | Prosinec | Plnění | Změna | Prosinec |
| tř. 1 - Daňové příjmy | 430 774,7 | 440 735,9 | 102,3% | 107,6% | 409 739,9 |
| tř. 2 - Nedaňové příjmy | 121 943,4 | 125 143,8 | 102,6% | 102,0% | 122 648,5 |
| tř. 4, sesk.pol. 41 - Neinv.transfery | 85 675,5 | 85 876,5 | 100,2% | 106,3% | 80 768,7 |
| tř. 5 - Běžné výdaje | -574 422,6 | -531 120,0 | 92,5% | 106,8% | -497 336,3 |
| Běžný rozpočet celkem | 63 971,0 | 120 636,2 | | 104,2% | 115 820,8 |

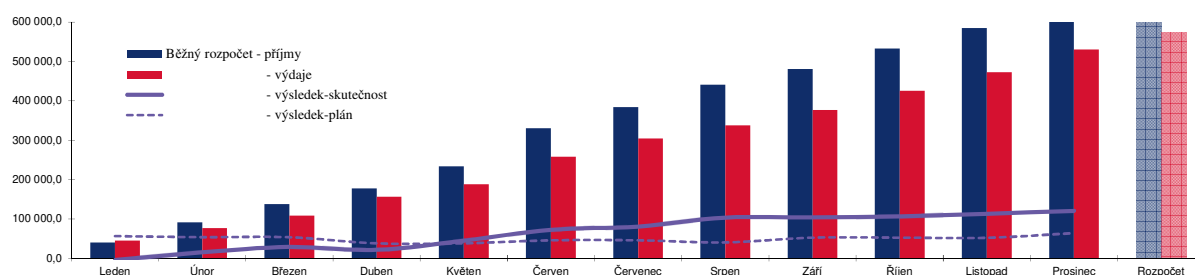

2.1.1. Běžné příjmy

Plán běžných příjmů byl splněn na 102,1 %, tzn., že proti plánu bylo ve skutečnosti získáno o 13,4 mil. Kč více. Bližší zdůvodnění plnění je následující:

třída 1. – Daňové příjmy

Daňové příjmy jsou splněny na 102,3 % plánu zejména díky vyšším výnosům daně z přidané hodnoty (+2,9 mil. Kč). Překročeno bylo také plnění u většiny ostatních příjmů, a to daně z příjmů právnických osob (+1,2 mil. Kč), daně z hazardních her (+1,0 mil. Kč) a zejména u správních poplatků (+1,6 mil. Kč), v rámci nichž se zlepšené plnění týkalo zejména poplatků dopravy. Naopak nesplněny byly očekávané příjmy u stavebního řízení, u nichž sice byl očekáván pokles, ne však tak razantní (meziročně o třetinu méně).

třída 2. – Nedaňové příjmy

Splátky úvěrů, poskytnutých z Fondu rozvoje bydlení, jsou plněny dle očekávání.

Druhá skupina 1 – zemědělství a lesní hospodářství je splněna na 130,9 % celoročního plánu. Jedná se o pronájem Kněžpolského lesa, u něhož je přesnost výpočtu plánu vždy ovlivněna současně prováděnými úkony za vlastníka lesa.

Druhá skupina 2 – průmyslová a ostatní odvětví hospodářství je splněna na 109,4 % celoročního plánu. Vyšší plnění je způsobeno zejména správním řízením v oblasti dopravy (0,7 mil. Kč), příjmy z parkovacích automatů (+0,7 mil. Kč) a správním řízením stavebního úřadu (+0,2 mil. Kč).

Druhá skupina 3 – služby pro obyvatelstvo je splněna na 102,3 % celoročního plánu. Na této skutečnosti se nejvíce podílel nájem bytového fondu (+1,1 mil. Kč), nebytového fondu (+2,3 mil. Kč) a příjem sankční pokuty (1,1 mil. Kč) v závěru roku za nedržení podmínek rekonstrukce budovy v centru města. Naopak nižší příjmy než stanovil plán, se týkají služeb bytového (-2,6 mil. Kč) a nebytového (-0,5 mil. Kč) fondu, u nichž se jedná zejména o přeúčtování energií, což nemá na výsledek hospodaření vliv, neboť současně znamená i nižší výdaje města.

Druhá skupina 4 – sociální věci a politika zaměstnanosti je splněna na 145,1 % celoročního plánu. S ohledem na zanedbatelnou hodnotu (0,1 mil. Kč) není plnění této třídy pro celkový výsledek rozhodující (je zde evidována veřejná sbírka a sociální pohřby).

Druhá skupina 5 – bezpečnost je splněna na 122,5 % celoročního plánu. Zásadní podíl této skupiny tvoří pokuty udělené městskou policií, jež byly plněny lépe, než bylo očekáváno (+0,3 mil. Kč).

Druhá skupina 6 – všeobecná veřejná správa a služby je splněna na 92,4 % celoročního plánu. Neplnění je způsobeno plánováním příjmové rezervy na dotace, které nebyly nakonec získány (PO -1,7 mil. Kč na veřejně prospěšné práce a volby). Naopak mírně byly překročeny příjmy ze zhodnocení dočasně volných prostředků (+0,3 mil. Kč).

třída 4., seskupení položek 41 – Neinvestiční přijaté transfery (dotace)

Dotace ze státního rozpočtu (na výkon státní správy, na zajištění jednorázových požadavků – např. volby, na projekty financované EU apod.) i Zlínského kraje (na konkrétní projekty města a na projekty městem zřízených příspěvkových organizací) jsou poskytovány v očekávaných objemech.

Plnění dotací je ve výši 100,2 % celoročního plánu a mírné přeplnění se týká vyšších příjmů od obcí v rámci veřejnoprávních smluv odboru dopravních a správních agend (+0,2 mil. Kč) za výkon přestupkové agendy.

2.1.2. Běžné výdaje

Druhá skupina 1 – zemědělství a lesní hospodářství je čerpána na 73,3 % celoročního plánu. Nižší čerpání se týkalo zejména požadavků na nákup služeb hospodářských zvířat a zvláštní veterinární péči (-0,2 mil. Kč).

Druhá skupina 2 – průmyslová a ostatní odvětví hospodářství je čerpána na 93,2 % celoročního plánu. Nižší skutečnost je ovlivněna nižším čerpáním výdajů na údržbu silnic (-0,5 mil. Kč) a chodníků vč. parkovacích ploch (-0,4 mil. Kč), a to včetně zimní údržby. Úspory bylo dosaženo také u výdajů na dopravní obslužnost (-0,4 mil. Kč) a úpravu drobných vodních toků (-0,1 mil. Kč).

Druhá skupina 3 – služby pro obyvatelstvo je čerpána na 92,7 % celoročního plánu. Jedná se o druhovou třídu významně ovlivňující celkové plnění běžných výdajů:

- Podskupina vzdělávání (plán 46,1 mil. Kč) je čerpána na 96,7 %, což je způsobeno poskytnutím nižší dotace Univerzity T. Bati za počet studentů (-0,5 mil. Kč), nižšími náklady na provoz vzdělávací zóny (-0,4 mil. Kč) a větším množstvím drobných úspor.
- Podskupina kultury a sdělovacích prostředků (plán 95,4 mil. Kč) je vyčerpána na 95,9 %. Případné odchylky od plánu se týkají zejména oprav kulturních památek (-0,8 mil. Kč), nákupu služeb na jarmarky a společenské záležitosti (-0,5 mil. Kč), poskytnutí příspěvků spolkům využívajícím nemovitosti města (-0,9 mil. Kč) a nižšího čerpání fondu kultury (-0,2 mil. Kč).
- Podskupina tělovýchovy a zájmové činnosti (plán 29,2 mil. Kč) je vyčerpána na 96,4 %. Největší úspora se týká posudku závaz na škody v aquaparku (-0,7 mil. Kč) a většího množství drobných odchylek v oblasti pořádání sportovních akcí a provozu rekreační chaty na Vyškovci.
- Podskupina bydlení a komunální služby (plán 71,3 mil. Kč) je vyčerpána na 80,1 %. Nižší jsou skutečné výdaje na energie v bytovém hospodářství (-2,3 mil. Kč) i nebytovém hospodářství (-1,1 mil. Kč), z nichž je však značná část následně přeúčtována nájemcům majetku města, a proto jsou nižší i příjmy (viz výše). Nižší výdaje byly také u oprav bytového fondu (-1,6 mil. Kč), nákupu služeb nebytového fondu (-0,3 mil. Kč), výdajů na energie a údržbu veřejného osvětlení (-0,8 mil. Kč) a nevyčerpání rezervy na centralizovanou správu majetku (-1,7 mil. Kč).
- Podskupina životního prostředí (plán 52,3 mil. Kč) je vyčerpána na 98,5 %. Nižší výdaje proti plánu jsou z důvodu nepotřebnosti využít rezervu na ekologické havárie (-0,1 mil. Kč) a většího množství drobných úspor v oblasti svozu komunálního odpadu, údržby zeleně.
- Podskupina ostatních činností pro obyvatelstvo (plán 0,3 mil. Kč) se týká zejména redaktora Zpravodaje města a je vyčerpána na 59,8 %.

Druhá skupina 4 – Sociální věci a politika zaměstnanosti je vyčerpána na 96,9 % celoročního plánu. Nižší výdaje se týkají agendy sociální práce a dotačního projektu Střednědobý plán rozvoje sociálních služeb (-0,5 mil. Kč) a větší množství velmi drobných úspor. Z pohledu města se tak nejedná o skutečnou úsporu, neboť nevyužité prostředky byly počátkem následujícího období vráceny státu, popř. budou využity v rámci víceletého projektu.

Druhá skupina 5 – Bezpečnost a právní ochrana je vyčerpána na 88,6 % celoročního plánu. Nižší čerpání je způsobeno nižším počtem strážníků v prvních měsících roku, než odpovídá plánovanému stavu (-1,4 mil. Kč), nečerpáním rezervy na řešení mimořádných situací (-0,2 mil. Kč) a větším množstvím malých úspor v oblasti městské policie a jednotek sborů dobrovolných hasičů.

Druhá skupina 6 – Všeobecná veřejná správa a služby je vyčerpána na 92,5 % celoročního plánu. Největší úspora se týká výdajů na platy a odvody z platů zaměstnanců (-4,4 mil. Kč), ostatních osobních výdajů uvolněných i neuvolněných členů ZM vč. komisí a výborů (-1,5 mil. Kč), nákupu energií (-1,1 mil. Kč), nákupu služeb a oprav (-1,7 mil. Kč), služeb bankám vč. úroků z úvěrů (-0,4 mil. Kč), plateb DPH (-0,9 mil. Kč).

2.2. Kapitálový rozpočet města

| Kapitálový rozpočet [tis. Kč] | Rok 2018 | | | Rok 2017 | |
|--|-------------------|-------------------|--------|---------------|------------------|
| | Rozpočet | Prosinec | Plnění | Změna | Prosinec |
| tř. 3 - Kapitálové příjmy | 1 828,9 | 1 675,2 | 91,6% | 32,3% | 5 191,6 |
| tř. 4, sesk.pol. 42 - Invest.transfery | 19 192,6 | 19 192,7 | 100,0% | 182,6% | 10 513,0 |
| tř. 6 - Kapitálové výdaje | -256 889,5 | -225 981,5 | 88,0% | 262,9% | -85 944,5 |
| Kapitálový rozpočet celkem | -235 868,0 | -205 113,6 | | 292,0% | -70 239,9 |

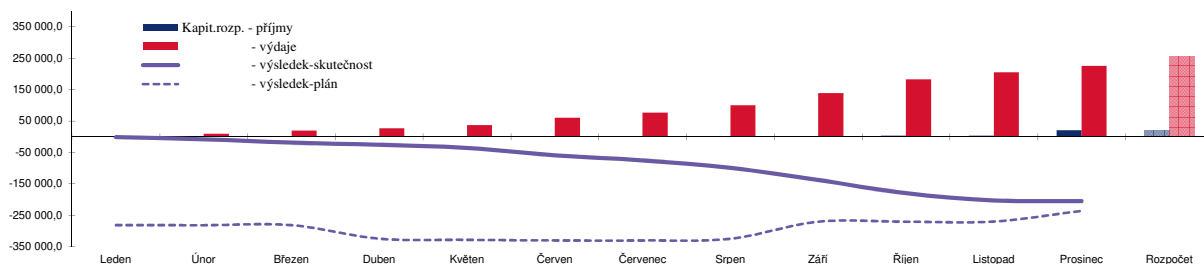

2.2.1. Kapitálové příjmy

třída 3. – Kapitálové příjmy

Kapitálové příjmy jsou splněny na 99,3 % celoročního plánu. Mírně přeplněny (0,1 mil. Kč) byly příjmy z obměny vozového parku města. Naopak nebyly splněny příjmy z rezerv na očekávané dotace (-0,1 mil. Kč) na revitalizaci zeleně ve Štěpnicích II. a jen částečně byly přijaty dary na rekonstrukci ulice Šromova (-0,15 mil. Kč).

třída 4., seskupení položek 42 – Investiční přijaté transfery (dotace)

Plánované investiční dotace jsou splněny v požadované výši, tj. 100 %.

Byly získány od Zlínského kraje na rekonstrukci budovy Základní umělecké školy (8 mil. Kč) a rekonstrukci budovy Šafaříkova 961 (1 mil. Kč) a od státu na zateplení ZŠ TGM Mařatice (7,6 mil. Kč) a na zateplení Štěpnice 1059,1185 (1,5 mil. Kč).

Dále bylo získáno pět investičních dotací (v hodnotách desítek až stovek tisíc korun).

2.2.2. Kapitálové výdaje

Plánované finanční prostředky na kapitálové výdaje byly vyčerpány ve výši 88 %.

Nejvíce se investovalo do školství (143,9 mil. Kč), bytového hospodářství (28,6 mil. Kč) a dopravy vč. chodníků (16,8 mil. Kč).

Největší jednotlivé výdaje (v hodnotách nejméně pět milionů korun) se týkaly:

- 52,5 mil. Kč rekonstrukce ZUŠ
- 33,9 mil. Kč ZŠ UNESCO - modernizace učeben
- 22,6 mil. Kč rekonstrukce BD Kollárova 445
- 20,0 mil. Kč ZŠ T.G.M. – zateplení
- 18,7 mil. Kč rek. Šafaříkova 961
- 7,5 mil. Kč rekonstrukce MŠ Sady
- 7,2 mil. Kč parkování u hřbitova Mařatice II. etapa
- 5,9 mil. Kč zateplení Štěpnice 1059,1185

Dále bylo realizováno větší množství investičních akcí v nižších hodnotách (např. rekonstrukce ul. Šromova, odkanalizování ul. Před Branou (JA), modernizace učeben ZŠ Za Alejí, Dětský park u ZŠ Jarošov, modernizace plynové kotelny Jarošov 517, Metropolitní síť, dětská hřiště, rekonstrukce hasičské zbrojnice Míkovice).

Z rozpočtu města bylo realizováno celkem 56 investičních akcí.

2.3. Plnění příjmů a výdajů podle jednotlivých odborů

Dle rozpisu rozpočtu byly stanoveny dílčí plány příjmů a výdajů jednotlivých správců, tj. odborů a útvarů městského úřadu. Jejich plnění je toto:

| Hospodaření odborů a útvarů 2018 | | Rozpočet 2018 | | | Prosinec | | | Odchylka plnění od plánu |
|--|-----|------------------|-------------------|-------------------|------------------|-------------------|------------------|--------------------------|
| | | Příjmy | Výdaje | Výsledek | Příjmy | Výdaje | Výsledek | |
| Ekonomický odbor | EKO | 480 883,9 | -69 688,1 | 411 195,8 | 489 455,7 | -54 704,1 | 434 751,6 | 23 555,8 |
| Právní odbor | PO | 4 234,0 | -121 989,8 | -117 755,8 | 2 703,3 | -115 213,8 | -112 510,5 | 5 245,3 |
| Odbor správy majetku města | SMM | 90 195,1 | -171 717,4 | -81 522,3 | 91 844,1 | -152 676,8 | -60 832,7 | 20 689,6 |
| Odbor investic | OIN | 18 626,0 | -239 994,0 | -221 368,0 | 19 605,8 | -220 308,8 | -200 703,0 | 20 665,0 |
| Odbor kultury, školství a sportu | KŠS | 23 323,9 | -145 041,9 | -121 718,0 | 23 364,6 | -142 681,5 | -119 316,9 | 2 401,1 |
| Odbor organizační správy a informatiky | PSI | 125,6 | -18 145,7 | -18 020,1 | 126,0 | -13 144,7 | -13 018,7 | 5 001,4 |
| Útvar městského architekta | ÚMA | 3 763,0 | -10 061,2 | -6 298,2 | 3 763,2 | -9 613,3 | -5 850,0 | 448,2 |
| Útvar kanceláře starosty | ÚKS | 111,1 | -8 258,9 | -8 147,8 | 115,0 | -6 157,2 | -6 042,2 | 2 105,6 |
| Útvar interního auditu | ÚIS | 0,0 | -592,4 | -592,4 | 0,0 | -554,3 | -554,3 | 38,1 |
| Odbor dopravních a správních agend | DSA | 15 606,4 | -624,2 | 14 982,2 | 18 673,1 | -345,7 | 18 327,4 | 3 345,2 |
| Odbor sociálních služeb | OSS | 15 263,1 | -21 533,0 | -6 269,9 | 15 359,7 | -20 894,1 | -5 534,4 | 735,5 |
| Odbor stavebního úřadu a životního prostředí | SŽP | 4 059,5 | -1 075,6 | 2 983,9 | 3 991,2 | -479,4 | 3 511,9 | 528,0 |
| Živnostenský odbor | ŽO | 1 149,0 | -79,3 | 1 069,7 | 1 191,4 | -61,9 | 1 129,6 | 59,9 |
| Městská policie | MP | 2 074,5 | -22 510,6 | -20 436,1 | 2 430,7 | -20 265,9 | -17 835,1 | 2 601,0 |
| Celkem [tis. Kč] | | 659 415,1 | -831 312,1 | -171 897,0 | 672 624,1 | -757 101,5 | -84 477,4 | 87 419,6 |

- Přesné plnění (odchylka proti plánu do 10 %)
- Dobré plnění (odchylka proti plánu je 10 % až 33 %)
- Nepřesné plnění (odchylka proti plánu je více jak 33 %)
- Nesplněno (plnění je horší jak stanovuje plán)

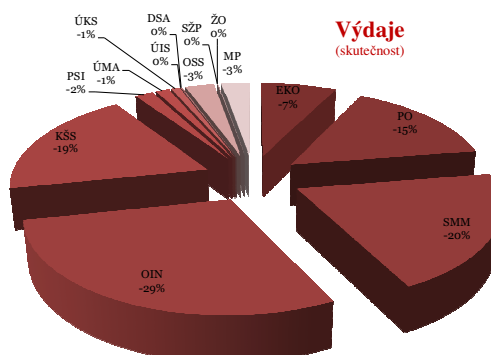
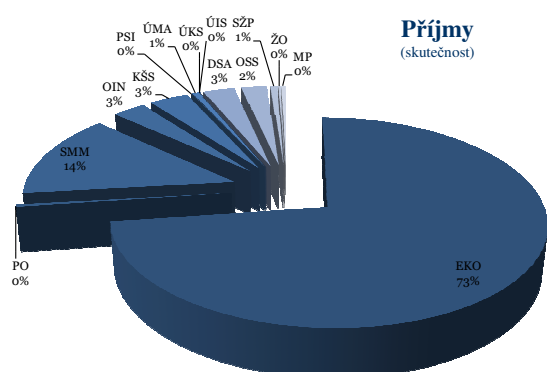

Podrobné zprávy jednotlivých odborů a útvarů o plnění rozpočtu jsou uvedeny [v příloze](#).

2.4. Plnění závazných ukazatelů

V souladu se zákonem č. 250/2000 Sb., o rozpočtových pravidlech, stanovilo Zastupitelstvo města a Rada města tzv. Závazné ukazatele (§ 12, odst. 2: „*Orgány územního samosprávného celku a orgány svazku obcí projednávají rozpočet při jeho schvalování v třídění podle rozpočtové skladby tak, aby schválený rozpočet vyjadřoval závazné ukazatele, jimiž se mají povinně řídit výkonné orgány územního samosprávného celku...*“).

Zastupitelstvo města schválilo pro Radu města dva ukazatele (Základní skladba rozpočtu města a Ukazatel běžných výdajů), které byly splněny.

Rada města schválila pro odbory a útvary také dva ukazatele (Základní skladba rozpočtu odboru a Paragrafové plnění rozpočtu odboru), které byly také splněny.

Tabulkové znění závazných ukazatelů, vč. jejich plnění, je uvedeno [v příloze](#).

3. Účetní závěrka

V souladu se zákonem č. 563/1991 Sb., o účetnictví, v platném znění, byla zpracována roční účetní závěrka města Uherské Hradiště k 31. 12. 2018. Ve stanovených termínech byly zpracovány i veškeré požadované účetní výkazy (rozvaha, výkaz zisku a ztráty, příloha, přehled o peněžních tocích, přehled o změnách vlastního kapitálu a pomocný analytický přehled) a finanční výkaz pro hodnocení plnění rozpočtu, které jsou uvedeny v příloze.

Účetní jednotka pokračuje i v roce 2018 ve své činnosti, přičemž nedošlo ke změnám metody z důvodu ukončení činnosti. Účetní závěrka je sestavena v souladu s účetními předpisy platnými v České republice.

Účetní metody byly měněny v návaznosti na změny předpisů k účetním metodám, zejména prováděcí vyhlášky k zákonu o účetnictví č. 410/2009 Sb. a Českých účetních standardů číslo 701-710.

Pro zobrazení věrného obrazu hospodaření účetní jednotky byl zvolen princip časového rozlišení nákladů a výnosů, a to k rozvahovému dni 31. prosinci daného účetního období.

Podle rozvahy města Uherské Hradiště, sestavené k 31. 12. 2018, byl stav aktiv zahrnující stálá a oběžná aktiva a stav pasiv zahrnující vlastní kapitál a cizí zdroje na počátku a konci sledovaného období následující (plné znění rozvahy je uvedeno [v příloze](#)):

| Aktiva a pasiva [tis. Kč] | Stav k | Stav k |
|---|--------------------|--------------------|
| | 1.1.2018 | 31.12.2018 |
| Stálá aktiva (dlouhodobý nehm., hm.a fin. maj.+dlouhd.pohledávky) | 3 242 703,0 | 3 438 010,1 |
| Oběžná aktiva (zásoby, krátkd.fin.majetek + krátkd.pohledávky) | 434 615,0 | 342 198,7 |
| Aktiva celkem | 3 677 318,0 | 3 780 208,8 |
| Vlastní kapitál (vlastní jmění, fondy a výsledek hospodaření) | 3 354 845,0 | 3 482 546,1 |
| Cizí zdroje (rezervy + dlouhodobé a krátkodobé závazky) | 322 473,0 | 297 662,7 |
| Pasiva celkem | 3 677 318,0 | 3 780 208,8 |

Stálá aktiva tvoří dlouhodobý nehmotný majetek, dlouhodobý hmotný majetek, dlouhodobý finanční majetek a dlouhodobé pohledávky. Oběžná aktiva jsou zásoby, krátkodobé pohledávky a krátkodobý finanční majetek (finanční prostředky na bankovních účtech a ceniny). Vlastním kapitálem se rozumí jmění účetní jednotky, fondy a výsledek hospodaření. Cizí zdroje představují rezervy na plnění z žalob, dlouhodobé a krátkodobé závazky.

3.1. Dlouhodobý majetek

Podstatnou část aktiv města tvoří dlouhodobý majetek, což je zřejmé z následujícího rozkladu:

| Stálá aktiva [tis. Kč] | Stav k 1.1.2018 | Stav k 31.12.2018 |
|--|--------------------|----------------------|
| Dlouhodobý nehmotný majetek (SW apod.) | 10 679,0 | 9 652,7 |
| Dlouhodobý hmotný majetek (pozemky, stavby, ...) | 2 718 641,0 | 2 910 494,9 |
| Dlouhodobý finanční majetek (majetkové účasti) | 488 409,0 | 491 821,7 |
| Dlohodobé pohledávky | 24 974,0 | 26 040,8 |
| Stálá aktiva celkem | 3 242 703,0 | 3 438 010,1 |

| Oběžná aktiva [tis. Kč] | Stav k 1.1.2018 | Stav k 31.12.2018 |
|---|--------------------|----------------------|
| Zásoby | 2 223,0 | 2 071,5 |
| Krátkodobé pohledávky | 48 158,0 | 47 483,6 |
| Krátkodobý finanční majetek (BÚ, CP k obchodování, ...) | 384 234,0 | 292 643,7 |
| Oběžná aktiva celkem | 434 615,0 | 342 198,7 |

Bližší informace k dlouhodobému majetku, týkající se odpisových plánů, přírůstků a úbytků majetku a popisu konkrétních případů daného období jsou uvedeny [v příloze](#).

Informace týkající se finančního majetku jsou uvedeny v dalších částech důvodové zprávy.

3.2. Pohledávky a závazky

V hospodaření města se pohledávky chovají jako aktiva, tj. očekávané příjmy, a závazky jako pasiva, tj. jako očekávané výdaje (proto jsou v níže uvedené tabulce jako mínus). Ke konci sledovaného období byl stav (pozn. zde je přehled bez rozlišení, zda jsou ve lhůtě splatnosti či po ní. Info o pohledávkách po lhůtě splatnosti je uvedeno v části „ostatní informace“):

| Pohledávky a závazky [tis. Kč] | Stav k 1.1.2018 | Stav k 31.12.2018 |
|---------------------------------------|--------------------|----------------------|
| Pohledávky - dlouhodobé | 24 974,3 | 26 040,8 |
| - krátkodobé | 48 159,0 | 47 483,6 |
| Závazky - dlouhodobé (vč. úvěrů) | -254 883,2 | -235 099,4 |
| - krátkodobé | -67 589,0 | -62 563,4 |
| Rozdíl pohledávek a závazků | -249 338,8 | -224 138,4 |

Strukturované členění pohledávek a závazků, vč. významných položek či jejich změn je uvedeno [v příloze](#) (a informace o bankovních úvěrech je uvedena v části „Financování“).

3.3. Inventarizace majetku, závazků a pohledávek

V souladu s ustanovením zákona č. 563/1991 Sb., o účetnictví, vyhláškou 270/2010 Sb., o inventarizaci majetku a závazků a Směrnicí k inventarizaci majetku a závazků č. 5/2015 schválenou Usnesením RM č. 422/24/RM/2015 ze dne 15. 12. 2015 byla provedena inventarizace veškerého majetku a závazků. Zpráva o inventarizaci je uvedena [v příloze](#).

V souladu s výše uvedeným usnesením rady města rozhoduje o závěrech inventarizace a případně o vyřazení nepotřebného majetku Hlavní inventarizační komise, jejíž závěry jsou uvedeny [v příloze](#).

V případě zničení, ztráty nebo zcizení majetku rozhoduje o způsobu řešení Škodní komise, jejíž závěry jsou uvedeny [v příloze](#).

Veškeré doklady týkající se Hlavní inventarizační komise a Škodní komise jsou uloženy na ekonomickém odboru.

3.4. Depozitní účet

Depozitní účet je účtem cizích finančních prostředků, tj. účtem nemajícím charakter účtu veřejných rozpočtů (nemá rozpočtovou skladbu a není součástí výsledku hospodaření daného období).

Depozitní účet města Uherské Hradiště vykazoval k 31. 12. 2018 zůstatek ve výši 2 662,3 tis. Kč. Na tomto účtu jsou vedeny přijaté kauce policie, kauce správy majetku, ostatní krátkodobé závazky týkající se opatrovnictví, jistiny při pronájmu bytů a záležitosti týkající se agendy ztrát a nálezů. V průběhu roku je také využíván na složení jistot účastníků výběrových řízení investičních akcí města, a to často v desítkách až stovkách tisíc od jednoho účastníka. Tento účet je používán zejména na krátkodobá depozita a meziroční porovnání zůstatků proto není relevantní.

Depozitní účet, který je ve správě mandátní společnosti R.K.Servis, s.r.o., a je určen na složení jistoty za nájem bytů, vykazoval k 31. 12. 2018 zůstatek ve výši 2 735,2 tis. Kč (a v porovnání se stejným obdobím minulého roku je to o 192,2 tis. Kč méně).

Další depozitní účet ve správě mandátní společnosti R.K.Servis s.r.o., který je využíván pro potřeby složení jistoty za nájem nebytových prostor vykazoval k 31. 12. 2018 zůstatek ve výši 544,1 tis. Kč (a v porovnání se stejným obdobím minulého roku je to o 0,7 tis. Kč méně).

3.5. Sdružené prostředky

Sdružené prostředky jsou finanční prostředky sdružené na základě smlouvy o sdružení k dosažení společného účelu. Sdružit se mohou prostředky několika osob např. za účelem výstavby společné investice. Sdružené prostředky jsou spravovány jedním z účastníků smlouvy o sdružení, který je obvykle vede na zvláštním bankovním účtu, jehož nepoužité zůstatky se koncem roku převádí do dalších let. V účetnictví se zachycují bez použití rozpočtové skladby.

Město Uherské Hradiště neposkytlo jinému právnímu subjektu žádné sdružené prostředky, ani není jejich správcem.

4. Tvorba a použití peněžních fondů

V souladu s § 5 zákona č. 250/2000 Sb., o rozpočtových pravidlech územních rozpočtů ve znění pozdějších předpisů, má město Uherské Hradiště zřízeny účelové peněžní fondy, jejichž celkové hospodaření v průběhu sledovaného období bylo následující:

| Peněžní fondy celkem | | 2018 |
|---|----------------|----------------|
| Zůstatek fondů k 1.lednu | tis. Kč | 10 146,6 |
| Příjmy (Tvorba) | tis. Kč | 29 763,3 |
| Výdaje (Použití) | tis. Kč | -31 376,6 |
| Zůstatek fondů k 31. prosinci - obraty | tis. Kč | 8 533,3 |

Město Uherské Hradiště mělo k 31. 12. 2018 zřízeny tyto peněžní fondy:

| Zůstatky zřízených peněžních fondů | | 2018 |
|--------------------------------------|----------------|-----------------|
| Fond sportu | tis. Kč | 1,1 |
| Fond cestovního ruchu | tis. Kč | 1,8 |
| Fond sociální pomoci a prevence | tis. Kč | 2,3 |
| Fond kultury | tis. Kč | 31,6 |
| Fond mládeže a vzdělávání | tis. Kč | 45,1 |
| Fond obnovy historické architektury | tis. Kč | 353,2 |
| Fond životního prostředí | tis. Kč | 0,9 |
| Fond rozvoje bydlení | tis. Kč | 8 636,3 |
| Sociální fond | tis. Kč | 1 074,2 |
| Zůstatek fondů k 31. prosinci | tis. Kč | 10 146,6 |

Hospodaření jednotlivých peněžních fondů je uvedeno [v příloze](#).

4.1. Kontroly městem poskytnutých dotací

V souladu se zákonem č. 320/2001 Sb., o finanční kontrole ve veřejné správě a o změně některých zákonů (zákon o finanční kontrole), ve znění pozdějších předpisů, doplněném prováděcí vyhláškou č. 416/2004 Sb., v souladu se zákonem č. 255/2012 o kontrole (kontrolní řád) provádí město veřejnoprávní kontroly poskytnutých dotací.

Město Uherské Hradiště pravidelně podporuje kulturní, sportovní, charitativní a další prospěšné aktivity fyzických a právnických osob. V hodnoceném období bylo z rozpočtu města podpořeno:

| CELKEM | | 2018_2 | | 2018_1 | |
|---------------|----------------|---------------|----------------|---------------|----------------|
| počet žádostí | schváleno [Kč] | počet žádostí | schváleno [Kč] | počet žádostí | schváleno [Kč] |
| 315 | 25 386 593,00 | 119 | 2 921 440,00 | 196 | 22 465 153,00 |

Přehled konkrétních žádostí vč. poskytnuté podpory je uveden v [příloze](#).

V souladu s předpisy byly provedeny kontroly poskytnutých dotací tak, že u drobných podpor je vždy prováděna formální kontrola předloženého vyúčtování a namátkově také fyzická kontrola. U částek s vyšší hodnotou je fyzická kontrola prováděna vždy. Bližší informace jsou uvedeny v [příloze](#).

5. Finanční operace

5.1. Financování

Financování se týká finančních operací na běžných bankovních účtech, přijímání a splácení úvěrů a řízení likvidity formou nákupu a prodeje cenných papírů. V bilanci příjmů a výdajů představuje okruh peněžních operací, ve kterém se v případě rozpočtového schodku zapojují do hospodaření cizí návratné zdroje financování nebo finanční prostředky z minulých let a v případě přebytkového rozpočtu dochází k navýšení stavu prostředků na bankovních účtech.

Rozpočet města Uherské Hradiště na rok 2018 byl sestaven jako schodkový ve výši 171 897,0 tis. Kč. Skutečné hospodaření k 31. 12. 2018 vykázalo schodek ve výši 84 477,4 tis. Kč.

Ve sledovaném období město uhradilo veškeré své závazky, vyplývající z přijatých úvěrů. Splátky jistin za čtyři úvěry (přijaté v letech 2004 až 2017) činily 50,9 mil. Kč. S ohledem na optimalizaci zhodnocení peněžních prostředků města byl dočerpán ve výši 40 mil. Kč úvěr, přijatý v předchozím roce (s úrokovou sazbou 0,49 p. a. – výdaj města), což umožnilo současně zhodnocovat cenné papíry města (s úrokovou sazbou 1,1 p. a. – příjem města). Ke konci sledovaného účetního období činil zůstatek nesplacených jistin zbývajících úvěrů 204,8 mil. Kč.

Členění je následující:

| Úvěry města [tis. Kč] | Jistiny v roce 2018 | | | Termín poslední splátky | |
|-----------------------|---------------------|-----------|----------|-------------------------|------------|
| | zůstatek k 1.1. | čerpání | splátka | | |
| UniCredit Bank 2010 | -111 838,2 | | 11 470,6 | -100 367,6 | 30.9.2027 |
| Komeční banka 2004 | -7 500,0 | | 1 240,0 | -6 260,0 | 31.1.2024 |
| Česká spořitelna 2017 | -60 000,0 | -40 000,0 | 20 000,0 | -80 000,0 | 31.12.2022 |
| Česká spořitelna 2008 | -36 362,0 | | 18 182,0 | -18 180,0 | 30.12.2019 |

Záruky

Na začátku sledovaného období nemělo město žádné ručitelské závazky za jiný právní subjekt a v průběhu roku nebyly žádné nové poskytnuty.

Běžné účty

Zůstatky běžných účtů, včetně prostředků peněžních fondů a spořicíh účtů se během roku snížily o 95,7 mil. Kč i přesto, že z něj byly hrazeny splátky úvěrů a vysoce deficitní hospodaření města.

Cenné papíry

Portfolio cenných papírů, určených k řízení likvidity města, bylo v daném období zhodnoceno o +1,9 mil. Kč, tj. cca +1,1 % p. a. A to i přesto, že akciový trh zaznamenával turbulentní chování (i v zahraničí) a burzovní index PX se meziročně zhoršil (-8,5 % p. a.).

Okamžitá likvidita

Finanční majetek (tj. hotovost v pokladnách, na běžných účtech města a hotovost uložená v krátkodobě obchodovatelných cenných papírech) se snížil o 93,9 mil. Kč a současně byly níženy jistiny úvěrů o 10,9 mil. Kč (i přes dočerpání nového „spekulativního úvěru“). Okamžitá likvidita města, která by v případě potřeby umožnila řešit dluhovou službu města, se tak zhoršila o 83 mil. Kč, což je proti plánovanému stavu výrazně lepší (viz níže).

Likvidita města byla v roce 2018 následující:

| Okamžitá likvidita dluhové služby 2018 [tis. Kč] | | Počátek (1.1.) | Březen (31.3.) | Červen (30.6.) | Září (30.9.) | Prosinec (31.12.) | Celková změna |
|--|--|------------------------|-------------------|-------------------|-------------------|----------------------|------------------|
| Finanční prostředky města | | | | | | | |
| Běžné účty | Česká spořitelna, a.s. | 69 217,0 | 70 404,3 | 58 427,0 | 24 970,2 | 40 296,3 | -28 920,7 |
| | ostatní banky | 135 845,0 | 136 027,9 | 155 719,2 | 155 376,5 | 71 584,1 | -64 260,9 |
| | správci (RKS, EDUHA, HRATES, Kunovjan) | 4 377,7 | 5 345,3 | 2 821,3 | 4 438,7 | 4 964,3 | 586,6 |
| | účty k dotačním programům | 655,4 | 316,6 | 185,7 | 104,9 | 446,6 | -208,8 |
| Fondy | FRB (rozvoje bydlení) | 9 612,6 | 10 393,5 | 9 030,6 | 8 605,6 | 8 636,3 | -976,3 |
| | FOHA (obnovy histor. architektury) | 429,6 | 653,4 | 642,0 | 641,9 | 353,2 | -76,4 |
| | FSPP (sociální pomoci a prevence) | 3,2 | 176,0 | 2,8 | 264,6 | 2,3 | -0,9 |
| | FoKul (kultury) | 47,4 | 204,2 | 77,0 | 274,8 | 31,6 | -15,8 |
| | FoCR (cestovního ruchu) | 2,5 | 15,3 | 2,7 | 28,0 | 1,8 | -0,6 |
| | FoMV (mládeže a vzdělávání) | 24,9 | 71,2 | 24,5 | 176,8 | 45,1 | 20,2 |
| | FoŽP (životního prostředí) | 117,6 | 140,4 | 118,0 | 117,9 | 0,9 | -116,7 |
| | FoSp (sportu) | 3,3 | 72,1 | 3,0 | 172,3 | 1,1 | -2,2 |
| | Sociální | 572,2 | 755,4 | 619,5 | 855,8 | 1 074,2 | 502,0 |
| Cenné papíry | J&T Banka, a.s. | 174 564,1 | 172 765,8 | 175 830,8 | 175 818,1 | 176 416,2 | 1 852,1 |
| Snížení o cizí zdroje | složené jistoty bytový a nebyt. fond (RKS) | -3 087,9 | -3 193,2 | -3 258,8 | -3 256,7 | -3 283,3 | -195,5 |
| | ostatní kauce a depozita | -626,0 | -1 335,8 | -2 703,5 | -2 915,8 | -2 662,3 | -2 036,3 |
| Peněžní prostředky celkem | | 391 758,4 | 392 812,5 | 397 541,6 | 365 673,6 | 297 908,4 | -93 850,0 |
| <i>Změna stavu</i> | | <i>měsíční</i> | <i>x</i> | <i>-3 991,2</i> | <i>11 887,6</i> | <i>-29 354,8</i> | <i>-7 595,5</i> |
| | | <i>od počátku roku</i> | <i>x</i> | <i>1 054,1</i> | <i>5 783,2</i> | <i>-26 084,9</i> | <i>-93 850,0</i> |
| Dlouhodobé finanční závazky města | | | | | | | |
| Úvěry | UniCredit Bank CR a.s. (2010-2027) | -111 838,2 | -108 970,6 | -106 102,9 | -103 235,3 | -100 367,6 | 11 470,6 |
| | Česká spořitelna a.s. (2008-2019) | -36 362,0 | -36 362,0 | -31 816,5 | -27 271,0 | -18 180,0 | 18 182,0 |
| | Česká spořitelna a.s. (2018-2022) | -60 000,0 | -55 000,0 | -60 036,1 | -85 000,0 | -80 000,0 | -20 000,0 |
| | Komerční banka a.s. (2004-2024) | -7 500,0 | -7 190,0 | -6 880,0 | -6 570,0 | -6 260,0 | 1 240,0 |
| Úvěry celkem | | -215 700,2 | -207 522,6 | -204 835,5 | -222 076,3 | -204 807,6 | 10 892,6 |
| <i>Změna stavu</i> | | <i>měsíční</i> | <i>x</i> | <i>8 177,6</i> | <i>-1 858,4</i> | <i>-6 686,9</i> | <i>12 723,1</i> |
| | | <i>od počátku roku</i> | <i>x</i> | <i>8 177,6</i> | <i>10 864,7</i> | <i>-6 376,1</i> | <i>10 892,6</i> |
| Likvidita města | | | | | | | |
| Peněžní prostředky celkem | | 391 758,4 | 392 812,5 | 397 541,6 | 365 673,6 | 297 908,4 | -93 850,0 |
| Úvěry celkem | | -215 700,2 | -207 522,6 | -204 835,5 | -222 076,3 | -204 807,6 | 10 892,6 |
| Likvidita města celkem | | 176 058,2 | 185 289,9 | 192 706,1 | 143 597,3 | 93 100,7 | -82 957,5 |
| <i>Změna stavu</i> | | <i>měsíční</i> | <i>x</i> | <i>4 186,5</i> | <i>10 029,2</i> | <i>-36 041,7</i> | <i>5 127,7</i> |
| | | <i>od počátku roku</i> | <i>x</i> | <i>9 231,8</i> | <i>16 647,9</i> | <i>-32 460,9</i> | <i>-82 957,5</i> |
| skutečná změna - vývoj od počátku roku | | Počátek | Březen | Červen | Září | Prosinec | |
| plánovaná celková roční změna zůstatku finančních zdrojů | | 0,0 | 9 231,8 | 16 647,9 | -32 460,9 | -82 957,5 | |
| | | -235 803,6 | -238 703,6 | -295 140,5 | -228 736,2 | -182 788,7 | |

5.2. Konsolidace příjmů a výdajů

Konsolidací se rozumí příjmy a výdaje vynakládané uvnitř účetní jednotky. Tzn., že se jedná o interní přesuny peněžních prostředků a konsolidací se tak eliminují převody mezi jednotlivými bankovními účty města (nejedná se o skutečné vydání peněz).

Konsolidace příjmů a výdajů města (příloha č. 02 – Výkaz pro hodnocení plnění rozpočtu, str. 20, sloupec 43 – výsledek od počátku roku) byla uskutečněna ve výši 1 014 715,3 tis. Kč.

Veškeré údaje v textu i v tabulkách Závěrečného účtu jsou uváděné po konsolidaci.

6. Finanční vypořádání

6.1. Vypořádání se státním rozpočtem a rozpočty samospráv

Město Uherské Hradiště obdrželo ze státního rozpočtu, popřípadě z rozpočtů územních samosprávných celků účelové dotace, které byly předmětem finančního vypořádání:

| Finanční vypořádání dotací 2018 | | |
|---|-----------------------|-----------------------|
| Položka | Poskytnuto | Čerpáno v daném roce |
| 4111 Neinv. přijaté transfery z všeobecné pokladní správy | 1 431 700,00 | 1 623 836,85 |
| 4112 Neinv. přijaté transfery ze st. rozpočtu v rámci souhr. dot. Vztah | 47 575 700,00 | 47 575 700,00 |
| 4113 Neinv. přijaté transfery ze státních fondů | 0,00 | 0,00 |
| 4116 Ostatní neinvestiční přijaté transfery ze státního rozpočtu | 29 396 838,67 | 32 393 145,99 |
| 4121 Neinvestiční transfery přijaté od obcí | 616 100,00 | 616 100,00 |
| 4122 Neinvestiční transfery přijaté od krajů | 6 856 167,00 | 6 856 167,00 |
| 4123 Neinv. přijaté transfery od regionálních rad | 220 000,00 | 220 000,00 |
| 4151 Neinvestiční transfery od cizích států | 0,00 | 0,00 |
| 4213 Investiční přijaté transfery ze státních fondů | 0,00 | 0,00 |
| 4216 Ost. investiční přijaté transfery ze státního rozpočtu | 9 907 681,62 | 9 614 948,89 |
| 4221 Investiční přijaté transfery od obcí | 0,00 | 0,00 |
| 4222 Investiční transfery přijaté od krajů | 9 065 000,00 | 10 334 745,85 |
| 4223 Investiční přijaté transfery od regionálních rad | 0,00 | 0,00 |
| CELKEM [Kč] | 105 069 187,29 | 109 234 644,58 |

Pozn.: částky uvedené ve sloupci čerpání jsou výdaje označené příslušnými účelovými znaky v případech, kde je nutné je uvádět.

Podrobné vyúčtování finančních vztahů ke státu, krajům a obcím je uvedeno [v příloze](#).

6.2. Externí kontroly městem přijatých dotací

V hodnoceném roce byly zahájeny, probíhaly, případně byly ukončeny, celkem 4 kontroly na využití dotací v souladu se smluvními podmínkami, týkající se městem přijatých dotací:

| Předmět kontroly | realizace | | Kontrolní orgán | Kontrolní činnost | | Správce | |
|---|-----------|--------------|--------------------|-------------------|------------|---|-------|
| | realizace | udržitelnost | | zahájení | ukončení | | Výrok |
| Modernizace přírodovědných učeben základních škol města Uherské Hradiště | 2014 | 2019 | ROP Střední Morava | 10.1.2018 | 31.12.2018 | byly odevzány průběžné Monitorovací zprávy o zajištění následujících projektů | ÚMA |
| Cyklostezka Kunovský les 2 | 2014 | 2020 | ROP Střední Morava | 10.1.2018 | 31.12.2018 | byly odevzány průběžné Monitorovací zprávy o zajištění následujících projektů | ÚMA |
| Zpřístupnění a revitalizace bývalého vojenského výcvikového prostoru Rochus | 2015 | 2020 | ROP Střední Morava | 10.1.2018 | 31.12.2018 | byly odevzány průběžné Monitorovací zprávy o zajištění následujících projektů | ÚMA |
| Revitalizace veřejných prostranství v centru města - Komenského náměstí, Jezuitská zahrada a Svatováclavská | 2015 | 2020 | ROP Střední Morava | 10.1.2018 | 31.12.2018 | byly odevzány průběžné Monitorovací zprávy o zajištění následujících projektů | ÚMA |

7. Zřízené a založené právnické osoby

7.1. Příspěvkové organizace

Město Uherské Hradiště bylo ve sledovaném období zřizovatelem 15 příspěvkových organizací. Z toho 4 působí v oblasti kultury, 2 v oblasti sportu, 8 organizací spadá do oblasti školství a volnočasových aktivit a 1 do sociální sféry.

Výsledky hospodaření k 31. 12. 2018 byly následující:

| SKUTEČNOST 2018 | | | | | | | |
|------------------------|------------------|------------------|------------------|-----------------|--------------------------|----------------|----------------|
| Příspěvková organizace | Výnosy | Náklady | Příspěvek | | Transfer stát, kraj, ... | Σ | Invest. dotace |
| | | | Město UH | přes město | | | |
| Klub kultury | 9 475,9 | 27 279,4 | 17 897,2 | 100,0 | | 193,7 | 2 355,0 |
| Městská kina | 9 492,1 | 15 814,5 | 6 272,0 | 134,5 | | 84,1 | |
| Slovácké divadlo | 18 318,7 | 46 459,1 | 23 504,8 | 4 635,6 | | 0,0 | |
| Knihovna B.B.B. | 2 911,3 | 20 329,8 | 14 847,9 | 2 736,0 | | 165,4 | |
| Senior centrum UH | 2 248,9 | 6 136,3 | 2 540,0 | 1 671,5 | | 324,1 | |
| Sportoviště města | 3 019,6 | 13 338,7 | 10 423,6 | | | 104,5 | 1 110,0 |
| Aquapark UH | 57 242,2 | 59 795,9 | 2 912,4 | | | 358,7 | |
| MŠ Svatováclavská | 7 010,1 | 51 008,6 | 4 561,1 | | 39 459,9 | 22,5 | |
| ZŠ UNESCO | 4 470,1 | 44 052,8 | 5 130,8 | 86,2 | 34 631,7 | 266,0 | |
| ZŠ Za Alejí | 4 154,5 | 36 985,6 | 4 279,8 | 517,7 | 28 045,2 | 11,6 | 140,6 |
| ZŠ Sportovní | 4 166,6 | 41 486,4 | 3 908,0 | | 33 420,4 | 8,6 | |
| ZŠ Větrná | 3 299,2 | 39 124,2 | 4 562,3 | | 31 347,1 | 84,4 | |
| ZŠ Mařatice | 1 865,7 | 18 370,1 | 2 313,0 | 218,5 | 14 144,7 | 171,8 | 130,0 |
| ZŠ Jarošov | 1 287,0 | 15 543,5 | 2 225,4 | | 12 358,9 | 327,8 | |
| Dům dětí a mládeže | 3 241,7 | 8 765,3 | 1 247,3 | 541,5 | 4 029,4 | 294,6 | |
| Celkem | 132 203,6 | 444 490,2 | 106 625,6 | 10 641,5 | 197 437,3 | 2 417,8 | 3 735,6 |

Bližší informace k hospodaření příspěvkových organizací jsou uvedeny [v příloze](#).

7.2. Obchodní a jiné společnosti

Město Uherské Hradiště má rozhodující, popř. významnou, majetkovou účast (tj. podíl na obchodním jmění nebo hlasovacích právech – blíže viz následující tabulka), v těchto společnostech:

| Název | IČ | Sídlo | Vznik | základní kapit. [tis. Kč] | Podíl města |
|--|------------|-------------------------------------|------------|---------------------------|------------------|
| Obchodní společnosti | | | | | |
| Rozhodující vliv (tzv. ovládané společnosti; dle § 61, z.č.513/1991 Sb., obchodní zákoník, se jedná o většinu (tj. více jak 50 %; jsou-li ostatní "drobni", pak více jak 40 %) hlasovacích práv) | | | | | |
| EDUHA, s.r.o. | 276 80 657 | Uh. Hradiště Studentské náměstí 151 | 21.3.2006 | 72 650,0 | 100,00% 72 650,0 |
| Podstatný vliv (dle § 22, bod 5, z.č.563/1991 Sb., o účetnictví, se jedná nejméně o 20 % hlasovacích práv a současně není prokázán rozhodující vliv - tj. jednání ve shodě, dohoda s jiným společníkem nebo nmsadit obsazení řídících orgánů) | | | | | |
| CTZ, s.r.o. | 634 72 163 | Uh. Hradiště Sokolovská 572 | 1.3.1996 | 62 400,0 | 49,04% 30 600,0 |
| OTR, s.r.o. | 494 50 581 | Buchlovice Masarykova 273 | 27.10.1993 | 400,0 | 35,00% 140,0 |
| HRATES a.s. | 255 65 516 | Uh. Hradiště Průmyslová 1153 | 26.5.1999 | 36 821,0 | 34,01% 12 521,0 |
| Slovácké vodárny a kanalizace, a.s. | 494 53 866 | Uh. Hradiště Za Olšávkou 290 | 19.3.1996 | 886 724,0 | 30,09% 266 790,0 |
| Menšinový vliv (včetně NKÚ 2006, částka 3, bod 05/35, jedná se tzv. ostatní dlouhodobý finanční majetek, tj. účast není z důvodu zhodnocování dočasně volných peněžních prostředků) | | | | | |
| Odpady-Třídění-Recyklace a.s. | 634 83 980 | Uh. Hradiště Průmyslová 1153 | 1.12.1995 | 10 000,0 | 14,00% 1 400,0 |
| Obecně prospěšné společnosti | | | | | |
| PETRKLÍČ, o.p.s. | 269 28 060 | Uh. Hradiště Vésky, Na Krajině 44 | 1.1.2004 | x | 100,00% |
| Park Rochus, o.p.s. | 292 34 387 | Uh. Hradiště Studentské nám. 1531 | 6.5.2010 | x | 100,00% |

Bližší informace k hospodaření obchodních a jiných společností jsou uvedeny [v příloze](#).

8. Přezkum hospodaření (audit)

V souladu s § 17, z.č. 250/2000 Sb. o rozpočtových pravidlech územních rozpočtů je nutno po ukončení kalendářního roku údaje o hospodaření územního samosprávného celku zpracovat do závěrečného účtu.

V něm jsou uvedeny údaje o plnění rozpočtu příjmů a výdajů, tvorby a použití fondů, vyúčtování vztahů k jiným rozpočtům. Součástí závěrečného účtu je i zpráva o výsledku přezkoumání územně samosprávného celku, které je územně samosprávný celek povinen nechat provést.

Přezkoumání hospodaření územně samosprávného celku upravuje zákon 420/2004 Sb., o přezkoumávání hospodaření územních samosprávných celků a dobrovolných svazků obcí.

8.1. Zpráva auditora

Přezkoumání hospodaření města Uherské Hradiště za rok 2018 prováděla nezávislá auditorská společnost MG Credit s.r.o. V souladu s předpisy pak byla zpracována:

- a) Zpráva o výsledku přezkoumání hospodaření (viz [příloha](#)).
- b) Zpráva o auditu účetní závěrky, určená pro Radu města (viz [příloha](#)).

Doplňující podklady Útvaru interního auditu, obsahující informace o auditorské společnosti, rozsahu a průběhu prováděného přezkoumávání jsou uvedeny v [příloze](#).

Závěr zprávy auditorské společnosti o výsledku přezkoumání hospodaření má výroky:

A. Vyjádření k souladu hospodaření s hledisky přezkoumání hospodaření:

V rámci přezkoumání hospodaření Města Uherské Hradiště jsme zjistili neprovedení úkonů dle schválených usnesení orgánů Města Uherské Hradiště nebo dle platných vnitřních postupů, které jsou popsány podrobněji v příloze B této zprávy.

S výhradou uvedenou v předchozím odstavci jsme na základě námi provedeného přezkoumání hospodaření nezjistili žádnou skutečnost, která by nás vedla k přesvědčení, že přezkoumávané hospodaření není ve všech významných (materiálních) ohledech v souladu s hledisky přezkoumání hospodaření uvedenými v bodě III. této zprávy.

B. Vyjádření ohledně chyb a nedostatků:

Při přezkoumání hospodaření Města Uherské Hradiště za rok 2018 jsme zjistili chyby a nedostatky uvedené v ustanovení § 10 odst. 3 písm. b) zákona č. 420/2004 Sb. Popis zjištěných chyb a nedostatků je popsán v příloze B této zprávy.

Výrok auditorské společnosti k ověření účetní závěrky zní:

Podle našeho názoru účetní závěrka podává věrný a poctivý obraz aktiv a pasiv Města Uherské Hradiště k 31. 12. 2018 a nákladů a výnosů, výsledku jejího hospodaření za rok končící 31. 12. 2018 v souladu s českými účetními předpisy.

8.2. Nápravná opatření

Ve Zprávě nezávislého auditora o výsledku přezkoumání hospodaření je v části „vyjádření ohledně chyb a nedostatků“ (str. 5/11) uvedeno, že byly zjištěny chyby a nedostatky, které jsou popsány v příloze B zprávy auditora (str. 9/11). Jedná se o tato zjištění:

- 1. Neschválení základního přídělů Zastupitelstvem města Uherské Hradiště, který je určen z rozpočtu města Uherské Hradiště pro rok 2018 jako příjem jednotlivých zřízených peněžních fondů v souladu s pravidly jednotlivých peněžních fondů, které schválilo Zastupitelstvo města Uherské Hradiště v celkové výši 8 578 tis. Kč.**

Stanovisko města:

Podklady pro rozhodování:

Pravidla jednotlivých fondů (jež byla schválena v době jejich řízení, tj. v letech 1997 až 2008) uvádí, že příjmem fondu je „a) základní příděl, který je určen z rozpočtu města Uherské Hradiště usnesením Zastupitelstva města Uherské Hradiště pro daný rok“.

Auditory zjištěný nesoulad:

Dle auditorské společnosti je nedostačující usnesení Zastupitelstva města ke schválení rozpočtu na rok 2018, jehož součástí je i tvorba (příjmy) a čerpání (výdaje) jednotlivých fondů, které jsou konkrétně rozepsány v důvodové zprávě k návrhu rozpočtu na straně 13/48.

Kontrolní orgán má za to, že text uvedený v pravidlech fondů se netýká usnesení pro rozpočet města, ale usnesení pro rozpočet fondu. Tzn., např. tabulka uvedená na str. 13/48 důvodové zprávy měla být uvedena také jako příloha usnesení.

Nápravné opatření:

Ekonomický odbor se domnívá, že nesoulad v nastaveném procesu nenastal, neboť vnitřní pravidla byla pro jednotlivé fondy záměrně psána tak, aby výše přídělů byla shodná s částkou, kterou zastupitelstvo města schválí v rozpočtu na daný rok. Tímto způsobem město postupuje každoročně a žádný z předchozích auditů to nepovažoval za chybu.

Přesto, pro objektivnost konstatování kontrolního orgánu, bude v následujícím období město buď schvalovat příděl fondů samostatným usnesením, popř. upraví znění textu v pravidlech fondů tak, aby výklad byl jednoznačný.

2. Nedoložení dokumentace o provedení inventury vnitřního vybavení úřadu v souladu s vydaným Plánem inventur na rok 2018, který vydala Hlavní inventarizační komise města Uherské Hradiště, tzn. provedení fyzické inventury k rozhodnému dni 30. 10. 2018 a rozdílové inventury k 31. 12. 2018. Doložena dokumentace o provedení inventury k 31. 12. 2018.

Stanovisko města:

Podklady pro rozhodování:

Plán inventur na rok 2018 schválila Hlavní inventarizační komise. V plánu je uvedeno, že Inventarizace majetku a závazků bude provedena ke dni 31. 12. 2018 s tím, že „pro majetek spadající do předmětu inventarizace DIK č. 18 (vnitřní vybavení úřadu) je stanoven rozhodný den, a to 31. 10. 2018“ ... „Prvotní fyzické inventury majetku v působnosti DIK č. 18 (vnitřní vybavení úřadu) proběhnou pomocí čteček čárových kódů v termínu od 12. 11. 2018 do 14. 12. 2018 a rozdílové inventury proběhnou od 2. 1. 2019 do 31. 1. 2019 (pro majetek pořízený v období listopad a prosinec 2018)“.

Pozn.: důvodem pro jiný (dřívější) termín inventarizace vybavení úřadu byla skutečnost, že Dílčí inventarizační komise se týká zaměstnanců ekonomického odboru, který má v době „běžné“ inventarizace jiné úkoly. Tento postup umožňuje zákon (a nebyl předmětem auditorského zjištění).

Auditory zjištěný nesoulad:

Auditorská společnost požadovala (v březnu 2019) vytištění inventurních soupisů s datem 31. 10. 2018, které jí ekonomický odbor nepředložil, neboť software používaný městem (od společnosti VERA, s.r.o.) neumožňuje tisk souborů s uvedením zpětného data.

Pozn.: předložení soupisů k 31. 12. 2018 vč. rozdílových inventur za poslední dva měsíce bylo pro kontrolní orgán nedostačující.

Nápravné opatření:

Ekonomický odbor požádal dodavatele evidenčního programu (společnost VERA) o umožnění dotisku sestav k 31. 10. 2018 (což se po uzavření auditu podařilo) a současně o umožnění tisku soupisů nejen ke konci kalendářního roku, ale k vybranému rozhodnému dni během kalendářního roku.

Žádná další zjištění nebyla uvedena.

Vyvodit závěry vůči osobám, které svým jednáním způsobily městu škodu, není třeba, neboť uvedený nesoulad městu Uherské Hradiště škodu nezpůsobil.

9. Ostatní informace

9.1. Rating

Město Uherské Hradiště si nechává posoudit minulé a současné hospodaření města a jeho schopnost a ochotu dostát řádně a včas svým závazkům již od roku 1999. Hodnocení provádí společnost Moody's Investors Service. Hodnocení bylo provedeno také ve sledovaném období.

Po posouzení dosažených hospodářských výsledků města v minulosti a současnosti i výše celkového zadlužení, dosavadní předpokládané investiční aktivity města i hospodářské situace v mikroregionu, společnost v září 2018 udělila městu tento Výrok:

Mezinárodní rating subjektu **A2**
 Národní rating subjektu **Aa3.cz**
 Výhled **Pozitivní**

Výsledky je slovně možné interpretovat takto (aktuální hodnocení města je podbarveno):

| Nejlepší | RATING - Hodnotící stupnice společnosti Moody's | | | | | | | | | | | | | | | | | | Nejhorší | |
|--|---|-----|-----|-------------|----|----------|----------|------|---------------------|-------------|-----|-----------|-------|----|----|-------------|------|----------------|----------|----------|
| Aktuální stav (platný max. 18 měsíců) | | | | | | | | | | | | | | | | | | | | |
| Investiční stupeň | | | | | | | | | Spekulativní stupeň | | | | | | | | | | | |
| Aaa | Aa1 | Aa2 | Aa3 | A1 | A2 | A3 | Baa1 | Baa2 | Baa3 | Ba1 | Ba2 | Ba3 | B1 | B2 | B3 | Caa1 | Caa2 | Caa3 | Ca | C |
| Mazimální | Velmi vysoká | | | Nadprůměrná | | | Průměrná | | | Podprůměrná | | | Slabá | | | Velmi slabá | | Extremně slabá | | Nejlepší |
| Očekávaný budoucí vývoj v současnosti uděleného ratingu (výhled) | | | | | | | | | | | | | | | | | | | | |
| Pozitivní | | | | | | Stabilní | | | | | | Negativní | | | | | | | | |

Pozn.: hodnocení je vztaheno ke schopnosti splácet své závazky v porovnání k ostatním subjektům

Město dosahovalo v minulosti těchto výsledků:

| Název | Moody's | | | | | | | | | | | Czech Rating Agency a.s. | | | | | | | | |
|-------------|-----------|----------|----------|----------|----------|----------|----------|----------|----------|-----------|----------|--------------------------|----------|-----------|-----------|----------|------|------|-----------------|-----------------|
| Kategorie | 2018 | 2017 | 2016* | 2015 | 2014 | 2013 | 2012 | 2011 | 2010 | 2009 | 2008 | 2007 | 2006 | 2005 | 2004 | 2003 | 2002 | 2001 | 2000 | 1999 |
| Mezinárodní | A2 | A2 | A2 | | | | | | | | | | | | | | | | | |
| Národní | Aa3.cz | Aa3.cz | Aa3.cz | Aa1.cz | Aa1.cz | Aa1.cz | Aa1.cz | Aa1.cz | Aa1.cz | Aa1.cz | Aa1.cz | Aa1.cz | Aa1.cz | CzAa | CzAa | CzAa | CzAa | CzAa | A _{CR} | A _{CR} |
| Výhled | pozitivní | stabilní | stabilní | stabilní | stabilní | stabilní | stabilní | stabilní | stabilní | negativní | stabilní | stabilní | stabilní | pozitivní | pozitivní | stabilní | | | | |

*) v roce 2016 došlo ke změně metodiky a současně zavedení dvou kategorií hodnocení (národní a zejména mezinárodní)

K provedení hodnocení byla společností vydána zpráva, v níž se ke zdůvodnění uděleného ratingu uvádí:

„Kreditní profil Uherského Hradiště na úrovni A2 (mezinárodní rating) a Aa3.cz (národní rating) odráží stabilní provozní hospodaření tažené především růstem daňových příjmů. Hodnocení bere v úvahu i velmi dobrou likviditu, výrazné hotovostní rezervy a střední pravděpodobnost, že vláda České republiky (A1 pozitivní) poskytne městu mimořádnou pomoc za účelem předejít akutnímu nedostatku likvidity. Kreditní profil je však omezen středně vysokou zadlužeností a s tím souvisejícími vyššími nároky na dluhovou službu. Město je náchylné ke značným výkyvům ve svém hospodaření při realizaci výraznějších investičních projektů vzhledem k omezenému objemu svého rozpočtu.“

Ratingová analýza společnosti Moody's, týkající se hodnocení města Uherské Hradiště za sledované období, je uvedena [v příloze](#).

9.2. Návrh na odpis pohledávek

Důvodem vzniku pohledávky a závazku je časový nesoulad mezi okamžikem provedení výkonů a okamžikem úhrady těchto výkonů. Tj. nezaplacení v dohodnutém termínu. Seznam pohledávek, v členění dle druhu a správce, je uveden [v příloze](#).

Případná stanoviska vybraných správců pohledávek, jež jsou považovány za trvale problematické, jsou uvedena [v příloze](#)).

Přesto, že správci soustavně sledují stav svých pohledávek, vyzývají dlužníky k úhradě, a právní odbor uplatňuje daňovou exekuci u dlužníků, u kterých zjistí majetek, spolupracuje s Exekutorským úřadem na možnostech exekuce běžných účtů či jiného majetku dlužníků města, jsou některé dluhy v současné době již nedobytné a nevyzpytatelné.

Za nedobytné pohledávky jsou považovány ty, u nichž během zákonného termínu byly použity přiměřené prostředky k vymáhání na dlužníkovi i na jiných osobách, na nichž mohla být pohledávka vymáhána, přičemž se nepodařilo získat finanční prostředky na jejich úhradu a to buď z důvodu úmrtí, neefektivnosti vymáhání, kdy náklady na vymáhání by přesáhly jeho výtěžek, příp. soudní vymáhání bylo zastaveno pro nemajetnost dlužníka (většinou se jedná o dlužníky, kterým se dluhy cyklicky nabalují a jsou proti nim vedeny opakované exekuce).

Dále pak pohledávky za dlužníky v dlouhodobém pobytu ve vazbě, ale také ty, u nichž došlo ke změnám nahlášeným po uplynutí řádného kalendářního období a tím nemožnosti účetní opravy (např. nebyla povinnost úhrady místního poplatku z důvodu studia mimo město, pobytu v léčebně dlouhodobě nemocných, dlouhodobého pobytu mimo území ČR, rozhodnutí příslušného soudu).

Mezi nedobytné pohledávky jsou dále zařazeny pohledávky, které v rámci insolvenčního řízení nebyly uspokojeny, neboť jsou označovány jako mimosmluvní sankce a tyto jsou insolvenčními správci vyloučeny z uspokojení.

Z pohledu rozhodování o nedobytnosti, upuštění o vymáhání či odpisu je o pohledávkách rozhodováno takto:

- a) **Přenesená působnost:** o odpisu pohledávek pro nedobytnost (přenesená působnost) rozhoduje správce pohledávky, tj. příslušný odbor. Účelem odpisu pohledávek pro nedobytnost, tj. jednostranné upuštění od vymáhání, je zrealnění rozpočtových příjmů, přičemž odpisem či vyřazením dluh nezaniká, trvá dále, dokud není právo na zaplacení (a tedy i vymáhání) prekludováno. Seznam těchto pohledávek je dáván voleným orgánům na vědomí nad rámec zákona.
- b) **Samostatná působnost:** o vzdání se práva a prominutí dluhu dle § 85, písm. f), zákona č. 128/2000 Sb., o obcích, ve znění pozdějších předpisů, rozhoduje zastupitelstvo resp. rada města.

Seznam všech pohledávek, určených k odepsání, vyřazení z rozvahové evidence, upuštění od vymáhání či vzdání se práva a prominutí, je uveden v [příloze](#).

Přehled nedobytných pohledávek určených k odpisu, vzdání se práva či prominutí dluhu, zpracovává dle podkladů dílčích správců, tj. odborů a útvarů městského úřadu právní odbor, jenž případně některé požadavky podrobněji komentuje v [příloze](#).

9.3. Následné události

V souladu se z.č. 505/2002 Sb., o účetnictví samosprávných celků, je vhodné zde zmínit informace podstatné pro posouzení majetkoprávní situace a také informace, které jsou rozhodující pro hospodaření účetní jednotky nebo které stanoví prováděcí předpis nebo zřizovatel.

Významné majetkoprávní události města, které nastaly po ukončení hodnoceného období do doby zpracování tohoto materiálu, jsou uvedeny [v příloze](#) důvodové zprávy.

Po rozvahovém dni (31. 12. 2018) nedošlo do doby zpracování tohoto materiálu (začátek dubna 2019) k žádným jiným událostem, které by měly významný dopad na závěrečný účet roku 2018.

10. Závěr

Zastupitelstvo města je povinno (§ 43 z.č. 128/2000 Sb., o obcích) Závěrečný účet spolu se zprávou o výsledcích přezkoumání hospodaření obce za uplynulý kalendářní rok projednat do 30. června následujícího roku a přijat opatření k nápravě nedostatků.

10.1. Zveřejnění závěrečného účtu

Dle § 17 zákona č. 250/2000 Sb., o rozpočtových pravidlech územních rozpočtů, v platném znění, územní samosprávný celek zveřejní návrh svého závěrečného účtu včetně zprávy o výsledku přezkoumání hospodaření po dobu nejméně 15 dnů přede dnem jeho projednávání na zasedání zastupitelstva územního samosprávného celku na své úřední desce a způsobem umožňujícím dálkový přístup.

Na úřední desce může být návrh závěrečného účtu zveřejněn v užším rozsahu, který obsahuje alespoň údaje o plnění příjmů a výdajů rozpočtu v třídění podle nejvyšších jednotek druhového třídění rozpočtové skladby a závěr zprávy o výsledku přezkoumání hospodaření. Způsobem umožňujícím dálkový přístup se zveřejňuje úplné znění návrhu závěrečného účtu včetně celé zprávy o výsledku přezkoumání hospodaření.

Připomínky k návrhu závěrečného účtu mohou občané příslušného územního samosprávného celku uplatnit písemně ve lhůtě stanovené při jeho zveřejnění, nebo ústně při jeho projednávání na zasedání zastupitelstva.

Z výše uvedených důvodů je navrženo zveřejnit Závěrečný účet města 2018 takto:

Termín zveřejnění: od pátku 31. 5. 2019
do pondělí 17. 6. 2019 (včetně)

Termín jednání ZM: pondělí 17. 6. 2019

Obsah zveřejnění: 1) fyzická úřední deska: tabulkové plnění v členění dle nejvyšších jednotek druhového třídění rozpočtové skladby a závěr zprávy o výsledku přezkoumání hospodaření (viz [příloha](#)),
2) elektronická úřední deska: úplné znění vč. zprávy auditora

10.2. Návrh na uzavření Závěrečného účtu

Dle § 84, odstavce 2c, z. č. 128/2000 Sb. o obcích, v platném znění, je zastupitelstvu města vyhrazeno schvalovat závěrečný účet města a v § 17 z. č. 250/2000 Sb., o rozpočtových pravidlech územních rozpočtů, v platném znění, je uvedeno, že projednání závěrečného účtu města se uzavírá vyjádřením:

- a) souhlas s celoročním hospodařením, a to bez výhrad, nebo
- b) souhlas s výhradami, na základě nichž přijme územní samosprávný celek a svazek obcí opatření potřebná k nápravě zjištěných chyb a nedostatků; přitom vyvodí závěry vůči osobám, které svým jednáním způsobily územnímu samosprávnému celku nebo svazku obcí škodu.

Celoroční hospodaření by mělo být dle z.č. 563/1991 Sb., o účetnictví, posuzováno podle výsledků uvedených v tzv. „účetní závěrce“, která je v § 18 uvedeného zákona definována takto: „(1) Účetní závěrka v soustavě podvojného účetnictví tvoří a) rozvaha (bilance), b) výkaz zisků a ztrát; u rozpočtových organizací výkaz o plnění rozpočtu, c) příloha,“, přičemž příloha je definována: „(3) Příloha obsahuje údaje týkající se způsobů oceňování, postupů odpisování, postupů účtování použitých v účetním období, za něž se účetní závěrka sestavuje, a informace, které jsou důležité pro posouzení stavu majetku a závazků, finanční situace a hospodářského výsledku účetní jednotky“.

V příloze tohoto materiálu je tedy Účetní závěrka, sestavená k rozvahovému dni (tj. poslední den sledovaného roku), v tomto rozsahu:

- a) Rozvaha
- b) Výkaz zisku a ztráty
- c) Příloha účetní závěrky
- d) Přehled o peněžních tocích
- e) Přehled o změnách vlastního kapitálu

Zákon o obcích neuvádí, kdy má zastupitelstvo města použít souhlas a kdy souhlas s výhradami, a proto je vhodné vycházet z § 10 zákona 420/2004 Sb., o přezkoumání hospodaření územních samosprávných celků, v platném znění, v němž je uvedeno:

(3) Závěr zprávy o výsledku přezkoumání hospodaření ve smyslu odstavce 2 písm. d) musí obsahovat vyjádření, zda při přezkoumání podle § 2 a 3

- a) *nebyly zjištěny chyby a nedostatky, nebo*
- b) *byly zjištěny chyby a nedostatky, které nemají závažnost nedostatků uvedených pod písmenem c), anebo*
- c) *byly zjištěny nedostatky, spočívající*
 1. *v porušení rozpočtové kázně,*
 2. *v neúplnosti, nesprávnosti nebo neprůkaznosti vedení účetnictví,*
 3. *v pozměňování záznamů nebo dokladů v rozporu se zvláštními právními předpisy,*
 4. *v porušení povinností nebo překročení působnosti územního celku stanovených zvláštními právními předpisy,*
 5. *v neodstranění nedostatků zjištěných při dílčím přezkoumání nebo při přezkoumání za předchozí roky, nebo*
 6. *v nevytvoření podmínek pro přezkoumání.*

Při přezkoumání hospodaření města Uherské Hradiště za rok 2018 nezávislou auditorskou společností nebyly zjištěny nedostatky dle výše uvedeného písmena c), spočívající v porušení rozpočtové kázně, v neúplnosti, nesprávnosti nebo neprůkaznosti vedení účetnictví, v pozměňování záznamů nebo dokladů v rozporu se zvláštními právními předpisy, v neodstranění nedostatků zjištěných při dílčím přezkoumání a v nevytvoření podmínek pro přezkoumání podle ustanovení § 7 odst. 2 zákona č. 420/2004 Sb., znemožňující splnit požadavky stanovené v § 2 a § 3 uvedeného zákona.

Protože auditorská společnost popsala pouze dvě formální pochybení, navrhuji přijat usnesení, jímž zastupitelstvo města schválí závěrečný účet města a účetní závěrku za rok 2018 a zároveň bude souhlasit s celoročním hospodařením města za rok 2018, a to bez výhrad.

Pozn.: Komora certifikovaných účetních vydala stanovisko (Účetnictví 3/2014), že pokud zastupitelstvo města účetní závěrku neschválí do stanoveného termínu (tj. do 30. června následujícího účetního období), považuje se tato závěrka za neschválenou a po tomto termínu již k jejímu schválení dojít nemůže (to se netýká výsledku hospodaření, který může být schválen také v rámci schvalování účetní závěrky za některé z účetních období následujících – do té doby by byl veden jako výsledek ve schvalovacím řízení).

Vyjádření příslušných odborů a poradních orgánů:

Materiál zpracoval ekonomický odbor tak, že vedoucí ostatních odborů a členové vedení města jej měli předem k dispozici a jejich případná stanoviska byla zahrnuta přímo do výše uvedeného textu nebo příloh.

Poradní orgán (tj. Finanční výbor zastupitelstva města) projednával materiál až po jeho zpracování, a proto bude jejich případné stanovisko sděleno přímo při projednávání v ZM.

Přílohy

1. Zprávy auditora
 - Zpráva o výsledku přezkoumání hospodaření
 - Zpráva o auditu účetní závěrky
 - Zpráva ÚIA k průběhu auditu
2. Účetní závěrka města Uherské Hradiště k 31. 12. 2018 a finanční výkaz
 - Rozvaha
 - Výkaz zisku a ztráty (výsledovka)
 - Příloha účetní závěrky
 - Přehled o peněžních tocích
 - Přehled o změnách vlastního kapitálu
 - Výkaz pro hodnocení plnění rozpočtu
 - Poměrové ukazatele hospodaření
3. Hospodaření s majetkem
 - Dlouhodobý majetek (změny)
 - Pohledávky a závazky
4. Kontrola hospodaření s majetkem
 - Zpráva o inventarizaci majetku
 - Zpráva o činnosti Hlavní inventarizační komise
 - Zpráva o činnosti Škodní komise
5. Zprávy odborů a útvarů o příjmech a výdajích
 - Tabulkové plnění rozpočtu
 - Slovní komentář
6. Závazné ukazatele a zdůvodnění neplnění
7. Dotace z rozpočtu města
 - Peněžní fondy
 - Přehled žádostí o podporu
 - Zpráva o veřejnosprávní kontrole
8. Vyúčtování finančních vztahů ke státnímu rozpočtu
9. Hospodaření zřízených a založených společností
 - Příspěvkové organizace
 - Ostatní společnosti s významnou majetkovou účastí
10. Přehled vedených soudních sporů
11. Ratingová analýza
12. Pohledávky města po lhůtě splatnosti
 - Pohledávky po lhůtě splatnosti (přehled)
 - Stanoviska vybraných správců k pohledávkám
 - Seznam pohledávek navržených k vyřazení, odepsání či prominutí
 - Stanovisko právního odboru (vymáhání pohledávek)
13. Následné události
14. Zveřejnění Návrhu závěrečného účtu na úřední desce

Zpracoval

Ing. Vladimír Moštěk, ekonomický odbor
díleč zpracovatel je uveden v příslušné příloze



ZPRÁVA O VÝSLEDKU PŘEZKOUMÁNÍ HOSPODAŘENÍ

Vyhotovená podle zákona č. 93/2009 Sb., o auditorech a o změně některých zákonů, ve znění pozdějších předpisů, auditorského standardu č. 52, dalších relevantních předpisů vydaných Komorou auditorů České republiky, podle ustanovení § 42 zákona č. 128/2000 Sb., o obcích (obecní zřízení), ve znění pozdějších předpisů a podle ustanovení § 10 zákona č. 420/2004 Sb., o přezkoumávání hospodaření územních samosprávných celků a dobrovolných svazků obcí, ve znění pozdějších předpisů (dále jen zákon č. 420/2004 Sb.).

pro územní samosprávný celek

Město UHERSKÉ HRADIŠTĚ

za období od 1.1.2018 do 31.12.2018

OBSAH ZPRÁVY

- I. VŠEOBECNÉ INFORMACE
- II. PŘEDMĚT PŘEZKOUMÁNÍ HOSPODAŘENÍ
- III. HLEDISKA PŘEZKOUMÁNÍ HOSPODAŘENÍ
- IV. DEFINOVÁNÍ ODPOVĚDNOSTÍ
- V. RÁMCOVÝ ROZSAH PRACÍ
- VI. ZÁVĚR ZPRÁVY O VÝSLEDKU PŘEZKOUMÁNÍ HOSPODAŘENÍ
- VII. PŘÍLOHY ZPRÁVY O VÝSLEDKU PŘEZKOUMÁNÍ

I. VŠEOBECNÉ INFORMACE

Územní samosprávný celek:

Město Uherské Hradiště

Masarykovo nám. 19, 686 01 Uherské Hradiště

IČ: 002 91 471

zastoupené: Ing. Stanislavem Blahou, starostou města

Přezkum provedla:

Auditorská společnost:

MG Credit, s.r.o.

Louky, ul. Růžová 195, 763 02 Zlín

IČ: 607 05 795

Číslo oprávnění: 153

Jména osob provádějících přezkoumání hospodaření územního celku:

Ing. Miroslav Hladík - auditor

Ing. Hana Stašková – asistent auditora

Ing. Renata Nedbálková – auditor

Vymezení pravomoci auditora k provedení přezkoumání hospodaření územního celku:

Auditorská společnost provedla přezkoumání hospodaření **Města Uherské Hradiště** v souladu s ustanovením § 4 odst. 7 zákona č. 420/2004 Sb., ustanovením § 2 písm. c) zákona č. 93/2009 Sb., o auditorech a o změně některých zákonů, ve znění pozdějších předpisů.

Místo přezkoumání:

Masarykovo nám. 19, 686 01 Uherské Hradiště

Období, ve kterém bylo přezkoumání hospodaření územního celku provedeno:

Dílní přezkoumání hospodaření proběhlo v období: listopad 2018

Závěrečné přezkoumání proběhlo v období: únor - duben 2019

II. PŘEDMĚT PŘEZKOUMÁNÍ HOSPODAŘENÍ

Předmětem přezkoumání jsou podle ustanovení § 2 odst. 1 zákona č. 420/2004 Sb., údaje o ročním hospodaření, tvořící součást závěrečného účtu podle § 17 odst. 2 a 3 zákona č. 250/2000 Sb., o rozpočtových pravidlech územních rozpočtů, ve znění pozdějších předpisů, a to:

- a) plnění příjmů a výdajů rozpočtu včetně peněžních operací, týkajících se rozpočtových prostředků,
- b) finanční operace, týkající se tvorby a použití peněžních fondů,
- c) náklady a výnosy podnikatelské činnosti územního celku,
- d) peněžní operace, týkající se sdružených prostředků vynakládaných na základě smlouvy mezi dvěma nebo více územními celky, anebo na základě smlouvy s jinými právníckými nebo fyzickými osobami,
- e) finanční operace, týkající se cizích zdrojů ve smyslu právních předpisů o účetnictví,
- f) hospodaření a nakládání s prostředky poskytnutými z Národního fondu a s dalšími prostředky ze zahraničí poskytnutými na základě mezinárodních smluv,
- g) vyúčtování a vypořádání finančních vztahů ke státnímu rozpočtu, k rozpočtům krajů, k rozpočtům obcí, k jiným rozpočtům, ke státním fondům a k dalším osobám.

Předmětem přezkoumání v souladu s ustanovením § 2 odst. 2 zákona č. 420/2004 Sb. jsou dále oblasti:

- a) nakládání a hospodaření s majetkem ve vlastnictví územního celku,
- b) nakládání a hospodaření s majetkem státu, s nímž hospodaří územní celek,
- c) zadávání a uskutečňování veřejných zakázek, s výjimkou úkonů a postupů přezkoumaných orgánem dohledu podle zákona č. 137/2006 Sb., o veřejných zakázkách, ve znění pozdějších předpisů,
- d) stav pohledávek a závazků a nakládání s nimi,
- e) ručení za závazky fyzických a právníckých osob,
- f) zastavování movitých a nemovitých věcí ve prospěch třetích osob,
- g) zřizování věcných břemen k majetku územního celku,
- h) účetnictví vedené územním celkem.

III. HLEDISKA PŘEZKOUMÁNÍ HOSPODAŘENÍ

Předmět přezkoumání podle ustanovení § 3 zákona č. 420/2004 Sb. (viz bod II. této zprávy) se ověřuje z hlediska:

- dodržování povinností stanovených zvláštními právními předpisy,
- souladu hospodaření s finančními prostředky ve srovnání s rozpočtem,
- dodržení účelu poskytnuté dotace nebo návratné finanční výpomoci a podmínek jejich použití,
- věcné a formální správnosti dokladů o přezkoumávaných operacích.

Právní předpisy použité při přezkoumání hospodaření pokrývající výše uvedená hlediska jsou uvedeny v **příloze A**, která je nedílnou součástí této zprávy.

IV. DEFINOVÁNÍ ODPOVĚDNOSTÍ

Za hospodaření, které bylo předmětem přezkoumání a za jeho zobrazení v účetních a finančních výkazech, je odpovědný statutární orgán územního samosprávného celku Města Uherské Hradiště.

Naší úlohou je, na základě provedeného přezkoumání hospodaření, vydat zprávu o výsledku přezkoumání hospodaření. Přezkoumání hospodaření jsme provedli v souladu se zákonem č. 93/2009 Sb., o auditorech a o změně některých zákonů, ve znění pozdějších předpisů, auditorským standardem č. 52 a dalšími relevantními

předpisy vydanými Komorou auditorů České republiky a s ustanoveními § 2, 3 a 10 zákona č. 420/2004 Sb., o přezkoumávání hospodaření územních samosprávných celků a dobrovolných svazků obcí. V souladu s těmito předpisy jsme povinni dodržovat etické normy a naplánovat a provést přezkoumání hospodaření tak, abychom získali omezenou jistotu, zda hospodaření územního samosprávného celku Města Uherské Hradiště je v souladu s hledisky přezkoumání hospodaření (viz bod III. této zprávy).

V. RÁMCOVÝ ROZSAH PRACÍ

Za účelem vykonání přezkoumání hospodaření Města Uherské Hradiště byly použity postupy ke shromáždění dostatečných a vhodných důkazních informací. Tyto postupy jsou svým rozsahem menší než u zakázky poskytující přiměřenou jistotu a jsou auditorem aplikovány na základě jeho odborného úsudku včetně vyhodnocení rizik významných (materiálních) chyb a nedostatků. Při vyhodnocování těchto rizik auditor bere v úvahu vnitřní kontrolní systém Města Uherské Hradiště. Použité postupy zahrnují výběrový způsob šetření a významnost (materialitu) jednotlivých skutečností.

Označení všech dokladů a jiných materiálů využitých při přezkoumání hospodaření Města Uherské Hradiště je uvedeno ve spisu z auditorského ověření územního samosprávného celku. V rámci přezkoumání hospodaření Města Uherské Hradiště činil auditor i další kroky a využíval i další informace, které nejsou součástí spisu.

VI. ZÁVĚR ZPRÁVY O VÝSLEDKU PŘEZKOUMÁNÍ HOSPODAŘENÍ

A. VYJÁDŘENÍ K SOULADU HOSPODAŘENÍ S HLEDISKY PŘEZKOUMÁNÍ HOSPODAŘENÍ

Při dílčím přezkoumání byly zjištěny chyby a nedostatky, které byly předloženy Městu Uherské Hradiště v prosinci 2018. Město Uherské Hradiště zaslalo v dubnu 2019 stanovisko, ve kterém sděluje, že byly chyby a nedostatky buď opravené, byla přijata nápravná opatření nebo byly vysvětleny.

V rámci přezkoumání hospodaření Města Uherské Hradiště jsme zjistili neprovedení úkonů dle schválených usnesení orgánů Města Uherské Hradiště nebo dle platných vnitřních postupů, které jsou popsány podrobněji v příloze B této zprávy.

S výhradou uvedenou v předchozím odstavci jsme na základě námi provedeného přezkoumání hospodaření nezjistili žádnou další skutečnost, která by nás vedla k přesvědčení, že přezkoumávané hospodaření není ve všech významných (materiálních) ohledech v souladu s hledisky přezkoumání hospodaření uvedenými v bodě III. této zprávy.

B. VYJÁDŘENÍ OHLEDNĚ CHYB A NEDOSTATKŮ

Zákon č. 420/2004 Sb., o přezkoumávání hospodaření územních samosprávných celků a dobrovolných svazků obcí, ve znění pozdějších předpisů, stanoví, abychom ve zprávě uvedli závěr podle ustanovení § 10 odst. 2 písm. d) a odst. 3 citovaného zákona. Toto ustanovení vyžaduje, abychom ve své zprávě o výsledku přezkoumání hospodaření uvedli, zda při přezkoumání hospodaření byly zjištěny chyby a nedostatky a v čem případně spočívaly, a to bez ohledu na jejich významnost (materialitu) a jejich vztah k hospodaření Města Uherské Hradiště jako celku.

Při přezkoumání hospodaření Města Uherské Hradiště za rok 2018 jsme zjistili chyby a nedostatky uvedené v ustanovení § 10 odst. 3 písm. b) zákona č. 420/2004 Sb. Popis zjištěných chyb a nedostatků je popsán v příloze B této zprávy.

C. UPOZORNĚNÍ NA PŘÍPADNÁ RIZIKA

Na základě zjištění podle ustanovení § 10 odst. 2 písm. b) zákona č. 420/2004 Sb., o přezkoumávání hospodaření územních samosprávných celků a dobrovolných svazků obcí, ve znění pozdějších předpisů, není důvod k upozornění na případná rizika, která by mohla mít negativní dopad na hospodaření Města Uherské Hradiště v budoucnosti.

D. PODÍL POHLEDÁVEK A ZÁVAZKŮ NA ROZPOČTU MĚSTA UHERSKÉ HRADIŠTĚ A PODÍL ZASTAVENÉHO MAJETKU NA CELKOVÉM MAJETKU MĚSTA UHERSKÉ HRADIŠTĚ

| Podíl pohledávek na rozpočtu | | |
|------------------------------|---------------------------------------|-------------------|
| A | Vymezení pohledávek | 39 447 160,09 Kč |
| B | Vymezení rozpočtových příjmů | 672 624 066,12 Kč |
| A / B * 100 (v %) | Výpočet podílu pohledávek na rozpočtu | 5,86 % |

| Podíl závazků na rozpočtu | | |
|---------------------------|------------------------------------|-------------------|
| C | Vymezení závazků | 70 210 787,30 Kč |
| B | Vymezení rozpočtových příjmů | 672 624 066,12 Kč |
| C / B * 100 (v %) | Výpočet podílu závazků na rozpočtu | 10,44 % |

| Podíl zastaveného majetku na celkovém majetku | | |
|---|--|---------------------|
| D | Vymezení zastaveného majetku | 139 257 301,70 Kč |
| E | Vymezení majetku pro výpočet ukazatele | 4 714 191 500,74 Kč |
| D / E * 100 (v %) | Výpočet podílu zastaveného majetku na celkovém majetku | 2,95 % |

Údaje vychází z výkazů Města Uherské Hradiště zaslaných do Centrálního systému účetních informací.

E. VYJÁDŘENÍ K POMĚRU DLUHU ÚZEMNÍHO CELKU K POMĚRU JEHO PŘÍJMŮ ZA POSLEDNÍ ČTYŘI ROZPOČTOVÉ ROKY PODLE PRÁVNÍHO PŘEDPISU UPRAVUJÍCÍHO ROZPOČTOVOU ODPOVĚDNOST

Zákon č. 420/2004 Sb. stanoví, abychom v naší zprávě uvedli výrok o tom, že dluh územního celku nepřekročil 60 % průměru jeho příjmů za poslední čtyři rozpočtové roky. V opačném případě jsme povinni uvést, o kolik dluh územního celku překročil průměr jeho příjmů.

Dluh územního celku nepřekročil 60 % průměru jeho příjmů za poslední čtyři rozpočtové roky.

Zpráva vyhotovena dne 29. dubna 2019

Auditorská společnost:

MG Credit s.r.o.

763 02 Zlín, Louky, ul. Růžová 195

Č. oprávnění: 153

Zastoupená:

Ing. Miroslav Hladík - jednatel

Jméno auditora odpovědného za zakázku:

Ing. Miroslav Hladík, podpis a razítko:

Zpráva projednána se statutárním orgánem Města Uherské Hradiště dne 19.4.2019

Zpráva předána statutárnímu orgánu Města Uherské Hradiště dne 29.4.2019



Za auditora:

ing. Miroslav Hladík

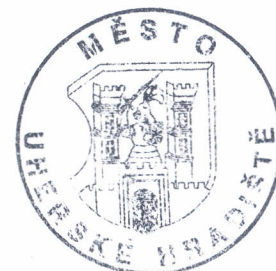

za Město Uherské Hradiště:

ing. Stanislav Blaha

VII. Přílohy zprávy o výsledku přezkoumání hospodaření:

- A. Přehled právních předpisů, jejichž soulad s přezkoumávaným hospodařením auditor ověřil
- B. Detailní popis zjištěných chyb a nedostatků podle § 10 odst. 3 písm. b) zákona č. 420/2004 Sb. a označení dokladů a jiných materiálů, ze kterých jednotlivá zjištění vycházejí
- C. Přehled předložených dokumentů
- D. Účetní závěrka, kterou tvoří rozvaha, výkaz zisku a ztráty, příloha, přehled o peněžních tocích, přehled o změnách vlastního kapitálu.
- E. Finanční výkaz (výkaz pro hodnocení plnění rozpočtu územních samosprávných celků, dobrovolných svazků obcí a regionálních rad – FIN 2 – 12 M)

Příloha A

Přehled právních předpisů, s nimiž auditor u přezkoumávaného hospodaření ověřil soulad

Při provádění přezkoumání hospodaření auditor posoudil soulad hospodaření s následujícími právními předpisy, popř. s jejich vybranými ustanoveními:

- zákonem č. 420/2004 Sb., o přezkoumávání hospodaření územních samosprávných celků a dobrovolných svazků obcí, ve znění pozdějších předpisů,
- vyhláškou č. 5/2014 Sb., o způsobu, termínech a rozsahu údajů předkládaných pro hodnocení plnění státního rozpočtu, rozpočtů státních fondů, rozpočtů územních samosprávných celků, rozpočtů dobrovolných svazků obcí a rozpočtů Regionálních rad regionů soudržnosti,
- zákonem č. 89/2012 Sb., občanský zákoník,
- zákonem 90/2012 Sb., o obchodních společnostech a družstvech (zákon o obchodních korporacích),
- zákonem č. 262/2006 Sb., zákoník práce, ve znění pozdějších předpisů
- zákonem č. 250/2000 Sb., o rozpočtových pravidlech územních rozpočtů, ve znění pozdějších předpisů, a souvisejícími prováděcími právními předpisy:
 - vyhláškou č. 323/2002 Sb., o rozpočtové skladbě, ve znění pozdějších předpisů,
- zákonem č. 563/1991 Sb., o účetnictví, ve znění pozdějších předpisů, a souvisejícími prováděcími právními předpisy:
 - vyhláškou č. 410/2009 Sb., kterou se provádějí některá ustanovení zákona č. 563/1991 Sb., o účetnictví, ve znění pozdějších předpisů, pro některé vybrané účetní jednotky,
 - vyhláškou č. 270/2010 Sb., o inventarizaci majetku a závazků ve znění pozdějších předpisů
 - vyhláškou č. 383/2009 Sb., o účetních záznamech v technické formě vybraných účetních jednotek a jejich předávání do centrálního systému účetních informací státu a o požadavcích na technické a smíšené formy účetních záznamů (technická vyhláška o účetních záznamech),
 - českými účetními standardy pro některé vybrané účetní jednotky, které vedou účetnictví podle vyhlášky č. 410/2009 Sb.,
 - vyhláškou 220/2013 Sb., o požadavcích na schvalování účetních závěrek některých vybraných účetních jednotek ve znění pozdějších předpisů
- zákonem č. 128/2000 Sb., o obcích, ve znění pozdějších předpisů
- zákonem č. 134/2016 Sb., o zadávání veřejných zakázek, ve znění pozdějších předpisů,
- zákonem č. 243/2000 Sb., o rozpočtovém určení výnosů některých daní územním samosprávným celkům a některým státním fondům (zákon o rozpočtovém určení daní), ve znění pozdějších předpisů,
- zákonem č. 320/2001 Sb. o finanční kontrole ve veřejné správě a o změně některých zákonů, ve znění pozdějších předpisů a souvisejícími prováděcími právními předpisy:
 - vyhláškou č. 416/2004 Sb., kterou se provádí zákon č. 320/2001 Sb., o finanční kontrole ve veřejné správě a o změně některých zákonů ve znění pozdějších předpisů
- nařízením vlády č. 564/2006 Sb., o platových poměrech zaměstnanců ve veřejných službách a správě, ve znění pozdějších předpisů, provádějící některá ustanovení zákona č. 262/2006 Sb., zákoník práce, ve znění pozdějších předpisů.
- nařízením vlády č. 37/2003 Sb., o odměnách za výkon funkce členům zastupitelstev.

Příloha B

Detailní popis zjištěných chyb a nedostatků podle § 10 odst. 3 písm. b) zákona č. 420/2004 Sb. a označení dokladů a jiných materiálů, ze kterých jednotlivá zjištění vycházejí:

- Neschválení základního přidělu Zastupitelstvem města Uherské Hradiště, který je určen z rozpočtu města Uherské Hradiště pro rok 2018 jako příjem jednotlivých zřízených peněžních fondů v souladu s pravidly jednotlivých peněžních fondů, které schválilo Zastupitelstvo města Uherské Hradiště v celkové výši 8 578 tis. Kč.
- Nedoložení dokumentace o provedení inventury vnitřního vybavení úřadu v souladu s vydaným Plánem inventur na rok 2018, který vydala Hlavní inventarizační komise města Uherské Hradiště, tzn. provedení fyzické inventury k rozhodnému dni 31.10.2018 a rozdílové inventury k 31.12.2018. Doložena dokumentace o provedení inventury k 31.12.2018.

Příloha C

Přehled předložených dokumentů

- návrh rozpočtu na rok 2018 a rozpočtového výhledu do roku 2023 ke zveřejnění
- rozpočet na rok 2018 a rozpočtový výhled do roku 2023 schválený zastupitelstvem
- rozpis schváleného rozpočtu
- rozpočtová opatření č. 1 – 14 schválená v radě a zastupitelstvu
- výkazy pro hodnocení plnění rozpočtu u vybraných odborů k 30.9.2017
- usnesení rady o schválení rozpočtů, závazných ukazatelů a odpisových plánů pro příspěvkové organizace
- přehled závazných ukazatelů ke dni 30.9.2018 za odbor investic
- podpisové vzory oprávněných osob k nařizování a schvalování hospodářských dispozic v souladu se zákonem o účetnictví, směrnici tajemníka č. 2/2018 o schvalování účetních, majetkových a peněžních operací a schváleným rozpočtem dle jednotlivých odborů
- vybrané účetní doklady vč. příloh
- dokumenty o provedení předběžné finanční kontroly u vybraných smluv nebo objednávek
- usnesení o ukončení smluv o spolupráci
- přehled individuálních žádostí o dotace z rozpočtu města
- darovací smlouvy uzavřené do 30.9.2018
- schválená pravidla pro poskytování dotací z jednotlivých fondů města
- schválené dotační programy vč. usnesení
- usnesení o vybraných dotacích nebo úvěrech z programů
- dokumenty k vybraným poskytnutým dotacím od žádosti až po poskytnutí prostředků
- metodický pokyn EKO č. 1/2007 – Přijímání či poskytování veřejné podpory
- kontrolní sestava účetních okruhů fondu k 30.9.2018
- kolektivní smlouva
- přehled čerpání ze Sociálního fondu
- přehled o tvorbě a čerpání peněžních fondů města vč. počátečních a konečných stavů k 31.12.2018
- výkazy pro hodnocení plnění rozpočtu za peněžní fondy k 31.12.2018
- smlouva o běžném účtu vč. dodatku č. 1 se Sberbank CZ, a.s.
- prohlášení ke sdruženým prostředkům, hospodářské činnosti a ručením vůči třetím osobám
- přehled členství města ve sdruženích či spolicích k 31.12.2018
- výpis účtů cizích prostředků z hlavní knihy k 31.12.2018
- rozhodnutí o poskytnutí dotace z MŽP ČR na akci „Revitalizace zeleně sídliště Štěpnice – II. etapa vč. závěrečné zprávy, doložení účtování a bankovních výpisů o přijetí dotace
- vybrané dokumenty k dotacím na akce „Zateplení BD Štěpnická 1185“ a „Zateplení BD Štěpnická 1059“
- tabulky k finančnímu vypořádání vč. opisu obrátů a zaslání finančních prostředků
- usnesení rady města o zřízení komisí rady, vč. jednacího řádu a statutu
- pojistná smlouva na majetek
- usnesení o záměru na převod bytů v bytových domech č.p. 911, 912 a 913 na ul. Průmyslová vč. podílů na pozemku p.č. 1505/1, o prodeji pozemku p.č. 417 v k.ú. Jarošov, o koupi části pozemku p.č. 3000/135 v k.ú. Mařatice vč. účetních dokladů
- dokumentaci o dokončení akce „Rekonstrukce VO ul. Větrná“, o jejím zařazení do majetku a zahájení odpisování majetku
- smlouvu o výpůjčce nemovitosti pozemku p.č. 55/4 od státu
- pravidla pro zadávání veřejných zakázek malého rozsahu schválená radou vč. nově schválených v průběhu roku 2018
- přehledy uskutečněných veřejných zakázek malého rozsahu odborů
- dokumentace k vybraným veřejným zakázkám
- směrnice č. 2/2014 k režimu nakládání s pohledávkami (evidence, správa a vymáhání)
- usnesení o pravomocích k prominutí a odpisu pohledávky a nepředepsání úroků z prodlení
- částečný přehled o pohledávkách po splatnosti dle jejich druhů k 31.12.2018
- odpisový doklad (převod pohledávek na účet nedobytných nedoplatků – podrozvahové účty)
- confirmace závazků vůči Sběrným surovinám UH, s.r.o.
- přehled nezaplacených faktur k 31.12.2018 s uvedením data uhrazení v roce 2019
- přehled soudních sporů dle jednotlivých odborů
- vyjádření odboru investic ke stavu soudních sporů se společností Unistav Construction, a.s. Brno
- přehled zastaveného majetku

- přehled věcných břemen uzavřených v roce 2018
- dokumentace k vybraným věcným břemenům
- vybrané účetní doklady v oblasti nákupu služeb, oprav, technického zhodnocení, majetku, vnitřních a opravných dokladů, přijatých dotací, přijatých a vydaných faktur, účtování o fakturách na přelomu roku
- aktualizovaný metodický pokyn EKO č. 5/2014 – vymezení pojmů a poskytnutí podkladů pro účtování majetku
- deníky účtování a opisy obrátů účtů k testovaným oblastem
- dokumentace k provedeným inventarizacím – směrnice č. 5/2015 – k inventarizaci majetku a závazků, usnesení o členech hlavní inventarizační komise, plán inventur na rok 2018, seznam inventarizačních identifikátorů pro inventarizaci k 31.12.2018, zápis ze školení i inventarizaci, vybrané Protokoly o inventarizaci majetku jednotlivých komisí, inventurní sumáře k jednotlivým účtům vč. příloh u vybraných účtů příp. další dokumenty či informace, Inventarizační zprávu k 31.12.2018, výpis ze zápisu ze zasedání č. 1/2019 Hlavní inventarizační komise
- dodatek č. 48 ke smlouvě o zajištění městské hromadné dopravy s ČSAD BUS Uherské Hradiště, a.s.
- usnesení rady o stanovení počtu zaměstnanců úřadu a organizačních složek
- výpis o průměrném fyzickém počtu zaměstnanců zařazených do úřadu a organizačních složek města
- organizační řád vč. změn
- směrnice č. 10/2017 – vnitřní platový předpis
- stanovisko k návrhu Zprávy o výsledku přezkoumání hospodaření za rok 2017
- usnesení k Závěrečnému účtu města za rok 2017
- informaci o přijatých nápravných opatřeních k zjištěním a doporučením v rámci dílčího přezkoumání hospodaření roku 2018
- vyplněný dotazník k účetní závěrce roku 2018
- bankovní confirmace Komerční banky, a.s., Sberbank CZ, a.s., České spořitelny, a.s., UniCredit Bank Czech Republic and Slovakia, a.s., ČSOB, a.s.
- aktuální účtový rozvrh
- hlavní kniha k 30.9.2018 a k 31.12.2018
- sestava poměrových ukazatelů hospodaření za rok 2018
- výkazy k účetní závěrce, výkaz pro hodnocení plnění rozpočtu a pomocný analytický přehled k 31.12.2018
- vnitřní normy k daným oblastem

ZPRÁVA NEZÁVISLÉHO AUDITORA

Určená radě města: **Město Uherské Hradiště**

Výrok auditora

Provedli jsme **audit příložené účetní závěrky Města Uherské Hradiště** (dále „Město“) sestavené na základě českých účetních předpisů, která se skládá z **rozvahy k 31.12.2018, výkazu zisku a ztráty, za rok končící 31.12.2018, přehledu o peněžních tocích, výkazu o změnách vlastního kapitálu, a přílohy této účetní závěrky**, která obsahuje popis použitých podstatných účetních metod a další vysvětlující informace.

Údaje o Městě jsou uvedeny v bodě 1 přílohy této účetní závěrky.

Podle našeho názoru účetní závěrka podává věrný a poctivý obraz aktiv a pasiv Města Uherské Hradiště k 31.12.2018 a nákladů a výnosů, výsledku jejího hospodaření za rok končící 31.12.2018 v souladu s českými účetními předpisy.

Základ pro výrok

Audit jsme provedli v souladu se zákonem o auditorech a standardy Komory auditorů České republiky pro audit, kterými jsou mezinárodní standardy pro audit (ISA) případně doplněné a upravené souvisejícími aplikačními doložkami. Naše odpovědnost stanovená těmito předpisy je podrobněji popsána v oddílu Odpovědnost auditora za audit účetní závěrky. V souladu se zákonem o auditorech a Etickým kodexem přijatým Komorou auditorů České republiky jsme na Městě nezávislí a splnili jsme i další etické povinnosti vyplývající z uvedených předpisů. Domníváme se, že důkazní informace, které jsme shromáždili, poskytují dostatečný a vhodný základ pro vyjádření našeho výroku.

Odpovědnost statutárního orgánu za účetní závěrku

Statutární orgán Města odpovídá za sestavení účetní závěrky podávající věrný a poctivý obraz v souladu s českými účetními předpisy a za takový vnitřní kontrolní systém, který považuje za nezbytný pro sestavení účetní závěrky tak, aby neobsahovala významné (materiální) nesprávnosti způsobené podvodem nebo chybou.

Při sestavování účetní závěrky je statutární orgán Města povinen posoudit, zda je Město schopno nepřetržitě trvat, a pokud je to relevantní, popsat v příloze účetní závěrky záležitosti týkající se jejího nepřetržitého trvání a použití předpokladu nepřetržitého trvání při sestavení účetní závěrky, s výjimkou případů, kdy statutární orgán plánuje zrušení Města nebo ukončení jeho činnosti, resp. kdy nemá jinou reálnou možnost než tak učinit.

Odpovědnost auditora za audit účetní závěrky

Naším cílem je získat přiměřenou jistotu, že účetní závěrka jako celek neobsahuje významnou (materiální) nesprávnost způsobenou podvodem nebo chybou a vydat zprávu auditora obsahující náš výrok. Přiměřená míra jistoty je velká míra jistoty, nicméně není zárukou, že audit provedený v souladu s výše uvedenými předpisy ve všech případech v účetní závěrce odhalí případnou existující významnou (materiální) nesprávnost. Nesprávnosti mohou vznikat v důsledku podvodů nebo chyb a považují se za významné (materiální), pokud lze reálně předpokládat, že by jednotlivě nebo v souhrnu mohly ovlivnit ekonomická rozhodnutí, která uživatelé účetní závěrky na jejím základě přijmou.

Při provádění auditu v souladu s výše uvedenými předpisy je naší povinností uplatňovat během celého auditu odborný úsudek a zachovávat profesní skepticismus. Dále je naší povinností:

- Identifikovat a vyhodnotit rizika významné (materiální) nesprávnosti účetní závěrky způsobené podvodem nebo chybou, navrhnout a provést auditorские postupy reagující na tato rizika a získat dostatečné a vhodné důkazní informace, abychom na jejich základě mohli vyjádřit výrok. Riziko, že neodhalíme významnou (materiální) nesprávnost, k níž došlo v důsledku podvodu, je větší než riziko neodhalení významnou (materiální) nesprávnosti způsobené chybou, protože součástí podvodu mohou být tajné dohody (koluze), falšování, úmyslná opomenutí, nepravdivá prohlášení nebo obcházení vnitřních kontrol.
- Seznámit se s vnitřním kontrolním systémem Města relevantním pro audit v takovém rozsahu, abychom mohli navrhnout auditorские postupy vhodné s ohledem na dané okolnosti, nikoli abychom mohli vyjádřit názor na účinnost jejího vnitřního kontrolního systému.
- Posoudit vhodnost použitých účetních pravidel, přiměřenost provedených účetních odhadů a informace, které v této souvislosti statutární orgán Města uvedl v příloze účetní závěrky.
- Posoudit vhodnost použití předpokladu nepřetržitého trvání při sestavení účetní závěrky statutárním orgánem a to, zda s ohledem na shromážděné důkazní informace existuje významná (materiální) nejistota vyplývající z událostí nebo podmínek, které mohou významně zpochybnit schopnost Města nepřetržitě trvat. Jestliže dojdeme k závěru, že taková významná (materiální) nejistota existuje, je naší povinností upozornit v naší zprávě na informace uvedené v této souvislosti v příloze účetní závěrky, a pokud tyto informace nejsou dostatečné, vyjádřit modifikovaný výrok. Naše závěry týkající se schopnosti společnosti nepřetržitě trvat vycházejí z důkazních informací, které jsme získali do data naší zprávy. Nicméně budoucí události nebo podmínky mohou vést k tomu, že Město ztratí schopnost nepřetržitě trvat.
- Vyhodnotit celkovou prezentaci, členění a obsah účetní závěrky, včetně přílohy, a dále to, zda účetní závěrka zobrazuje podkladové transakce a události způsobem, který vede k věrnému zobrazení.

Naší povinností je informovat statutární orgán mimo jiné o plánovaném rozsahu a načasování auditu a o významných zjištěních, která jsme v jeho průběhu učinili, včetně zjištěných významných nedostatků ve vnitřním kontrolním systému.

Zprávu vyhotovil

| | |
|---|---------------------------------|
| Název auditorské společnosti | MG Credit, s.r.o. |
| Adresa sídla | Růžová 195, 763 02 Zlín - Louky |
| Evidenční číslo auditorské společnosti | 153 |
| Jména statutárních auditorů, kteří byli auditorskou společností určeni jako odpovědní za provedení auditu jménem auditorské společnosti | Ing. Miroslav Hladík |
| Evidenční čísla statutárních auditorů | 1147 |
| Datum zprávy auditora | 29. 4. 2018 |

Podpisy statutárních auditorů, kteří byli auditorskou
společností určeni jako odpovědní za provedení auditu
jménem auditorské společnosti



[Handwritten signature in blue ink]

.....

Způsob přezkoumání hospodaření města v roce 2018

Město Uherské Hradiště mělo pro rok 2018 uzavřenu smlouvu na provedení přezkumu hospodaření města a ověření účetní závěrky za rok 2018 s auditorskou společností MG Credit, s.ro., registrace KA ČR č.153.

Z hospodaření byla vydána Zpráva o výsledku přezkoumání hospodaření pro územní samosprávný celek město Uherské Hradiště za období od 1. 1. 2018 do 31. 12. 2018.

Přezkoumání bylo provedeno v souladu s ustanovením § 4 odst.7 zákona č.420/2004 Sb., ustanovením §2 písm.c) zákona č.93/2009., o auditorech a o změně některých zákonů, ve znění pozdějších předpisů.

Předmětem přezkoumání jsou podle ustanovení §2 odst. 1 zákona č. 420/2004 Sb., údaje o ročním hospodaření, tvořící součást závěrečného účtu podle §17 odst. 2 a 3 z.č. 250/2000 Sb., o rozpočtových pravidlech územních rozpočtů, ve znění pozdějších předpisů, a to:

- plnění příjmů a výdajů rozpočtu včetně peněžních operací, týkajících se rozpočtových prostředků;
- finanční operace, týkající se tvorby a použití peněžních fondů;
- náklady a výnosy podnikatelské činnosti územního celku;
- peněžní operace, týkající se sdružených prostředků vynakládaných na základě smlouvy mezi dvěma nebo více územními celky, anebo na základě smlouvy s jinými právníckými nebo fyzickými osobami;
- finanční operace, týkající se cizích zdrojů ve smyslu právních předpisů o účetnictví;
- hospodaření a nakládání s prostředky poskytnutými z Národního fondu a s dalšími prostředky ze zahraničí poskytnutými na základě mezinárodních smluv;
- vyúčtování a vypořádání finančních vztahů ke státnímu rozpočtu, k rozpočtům krajů, k rozpočtům obcí, k jiným rozpočtům, ke státním fondům a k dalším osobám.

Předmětem přezkoumání v souladu s ustanovením §2 odst.(2) z.č. 420/2004 Sb. je dále oblast:

- nakládání a hospodaření s majetkem ve vlastnictví územního celku,
- nakládání a hospodaření s majetkem státu, s nímž hospodaří územní celek,
- zadávání a uskutečňování veřejných zakázek, s výjimkou úkonů a postupů přezkoumaných orgánem dohledu podle zákona č.137/2006 Sb., o veřejných zakázkách, ve znění pozdějších předpisů,
- stav pohledávek a závazků a nakládání s nimi,
- ručení za závazky fyzických a právníckých osob,
- zastavování movitých a nemovitých věcí ve prospěch třetích osob,
- zřizování věcných břemen k majetku územního celku,
- účetnictví vedené územním celkem.

Hlediska přezkoumání hospodaření:

- dodržování povinností stanovených zvláštními právními předpisy,
- souladu hospodaření s finančními prostředky ve srovnání s rozpočtem,
- dodržení účelu poskytnuté dotace nebo návratné finanční výpomoci a podmínek jejich použití,
- věcné a formální správnosti dokladů o přezkoumávaných operacích.

Rámcový rozsah prací:

Za účelem vykonání přezkoumání hospodaření byly použity postupy ke shromáždění dostatečných a vhodných důkazních informací. Použité postupy zahrnují výběrový způsob šetření a významnost (materialitu) jednotlivých skutečností. Při vyhodnocování rizik bral auditor v úvahu vnitřní kontrolní systém města Uherské Hradiště.

Zpráva o výsledku přezkoumání hospodaření a zpráva o ověření účetní závěrky jsou uvedeny v přílohách.

Tato zpráva musí dle § 10 z.č. 420/2004 Sb. mimo jiné obsahovat vyjádření:

- a) nebyly zjištěny chyby a nedostatky, nebo
- b) byly zjištěny chyby a nedostatky, které nemají závažnost nedostatků uvedených pod písmenem c), anebo
- c) byly zjištěny nedostatky, spočívající
 1. v porušení rozpočtové kázně,
 2. v neúplnosti, nesprávnosti nebo neprůkaznosti vedení účetnictví,
 3. v pozměňování záznamů nebo dokladů v rozporu se zvláštními právními předpisy,
 4. v porušování povinností nebo překročení působnosti územního celku stanovených zvláštními právními předpisy,
 5. v odstranění nedostatků zjištěných při dílčím přezkoumání nebo při přezkoumání za předcházející roky, nebo
 6. v nevytvoření podmínek pro přezkoumání podle § 7 odst. 2, znemožňující splnit požadavky stanovené v § 2 a 3.

Povinnou náležitostí závěru zprávy o výsledku přezkoumání hospodaření je dále

- a) upozornění na případná rizika, která lze dovodit za zjištění podle odstavce 2 písm. b) a která mohou mít negativní dopad na hospodaření územního celku v budoucnosti,
- b) uvedení podílu pohledávek a závazků na rozpočtu územního celku a podílu zastaveného majetku na celkovém majetku územního celku.

Povinnou přílohou zprávy je i stanovisko podle § 7 odst.1 písm. f), pokud bylo příslušnému kontrolorovi doručeno.

Ing. Libuše Habartová
vedoucí útvaru interního auditu

ÚČETNÍ ZÁVĚRKA

Organizačních složek státu, územních samosprávných celků, příspěvkových organizací a regionálních rad
(v Kč)

Období: 12/2018

IČO: 00291471

Název: **Město Uherské Hradiště**

| | | | | | |
|-------|---|-----------|--|-----------|--|
| řádná | X | mimořádná | | mezitimní | |
|-------|---|-----------|--|-----------|--|

Sestavená k rozvahovému dni 31. prosinec 2018

Sídlo účetní jednotky

ulice, č.p. **Masarykovo náměstí 19**
obec **Uherské Hradiště**
PSČ, pošta **68601**

Místo podnikání

ulice, č.p.
obec
PSČ, pošta

Údaje o organizaci

Identifikační číslo **00291471**
Právní forma **územní samosprávný celek**
zřizovatel

Předmět podnikání

hlavní činnost **nájmy**
vedlejší činnost
OKEČ

Okamžik sestavení

datum, čas **20. 02. 2019**

Kontaktní údaje

telefon **572 525 111**
fax **572 551 071**
e-mail
WWW stránky **www.mesto-uh.cz**

Razítko účetní jednotky



Osoba odpovědná za účetnictví

Podpisový záznam osoby
odpovědné za správnost údajů

Ing. Vladimír Moštěk, Pavel Pekárek

Statutární zástupce

Podpisový záznam
statutárního orgánu

Ing. Stanislav Blaha



Poznámka: tuto účetní závěrku tvoří přiložené výkazy. Účetní jednotka je dále povinna přiložit i další údaje, které stanoví § 18, odst. 1) písm. C) zákona 563/1991 Sb. o účetnictví.

Rozvaha

územní a samosprávné celky, svazky obcí, regionální rady regionu soudržnosti
(v Kč, s přesností na dvě desetinná místa)

IČO: 00291471
Název: Město Uherské Hradiště

Sestavená k rozvahovému dni 31.12.2018

Sídlo účetní jednotky

ulice, c.p. Masarykovo náměstí 19
obec Uherské Hradiště
PSC, pošta 68601

Údaje o organizaci

identifikační číslo 00291471
právní forma Územně samosprávný celek
zřizovatel

Místo podnikání

ulice, c.p. Masarykovo náměstí 19
obec Uherské Hradiště
PSC, pošta 68601

Kontaktní údaje

telefon 572525220
fax
e-mail pavel.pekarek@mesto-uh.cz

Předmět podnikání

hlavní činnost nájmy
vedlejší činnost
CZ-NACE 751100

Statutární zastupce

Ing. Stanislav Blaha, starosta

Podpisový záznam statutárního orgánu

Osoba odpovědná za účetnictví

Pavel Pekárek

Podpisový záznam osoby odpovědné za správnost údajů

Okamžik sestavení (datum, čas): 20.02.2019, 07:43

| CP | Název položky | Synt. účet | Běžné období | | | Minulé |
|------------------------|--|------------|-------------------------|-------------------------|-------------------------|-------------------------|
| | | | Brutto | Korekce | Netto | |
| AKTIVA CELKEM | | | 5 083 767 211,62 | 1 303 558 406,72 | 3 780 208 804,90 | 3 677 317 970,06 |
| A. Stálá aktiva | | | 4 714 191 500,74 | 1 276 181 434,61 | 3 438 010 066,13 | 3 242 700 769,36 |
| I. | Dlouhodobý nehmotný majetek | | 32 018 636,26 | 22 365 985,24 | 9 652 651,02 | 10 677 683,24 |
| 1. | Nehmotné výsledky výzkumu a vývoje | 012 | | | | |
| 2. | Software | 013 | 18 480 118,77 | 12 633 164,10 | 5 846 954,67 | 6 608 850,74 |
| 3. | Ocenitelná práva | 014 | 2 740 220,95 | 1 100 879,00 | 1 639 341,95 | 795 325,82 |
| 4. | Povolenky na emise a preferenční limity | 015 | | | | |
| 5. | Drobný dlouhodobý nehmotný majetek | 018 | 5 133 294,14 | 5 133 294,14 | | |
| 6. | Ostatní dlouhodobý nehmotný majetek | 019 | 4 678 852,40 | 3 498 648,00 | 1 180 204,40 | 2 933 838,40 |
| 7. | Nedokončený dlouhodobý nehmotný majetek | 041 | 986 150,00 | | 986 150,00 | 339 668,28 |
| 8. | Poskytnuté zálohy na dlouhodobý nehmotný majetek | 051 | | | | |
| 9. | Dlouhodobý nehmotný majetek určený k prodeji | 035 | | | | |
| II. | Dlouhodobý hmotný majetek | | 4 164 310 369,03 | 1 253 815 449,37 | 2 910 494 919,66 | 2 718 639 578,67 |
| 1. | Pozemky | 031 | 318 461 074,04 | | 318 461 074,04 | 318 777 609,01 |
| 2. | Kulturní předměty | 032 | 5 995 546,05 | | 5 995 546,05 | 5 974 146,05 |
| 3. | Stavby | 021 | 3 579 058 044,11 | 1 124 954 852,16 | 2 454 103 191,95 | 2 305 121 701,38 |
| 4. | Samostatné hmotné movité věci a soubory hmotných | 022 | 95 179 305,02 | 48 582 657,91 | 46 596 647,11 | 39 162 446,00 |
| 5. | Pěstitelské celky trvalých porostů | 025 | | | | |
| 6. | Drobný dlouhodobý hmotný majetek | 028 | 80 242 920,30 | 80 242 920,30 | | |
| 7. | Ostatní dlouhodobý hmotný majetek | 029 | 440 227,00 | 35 019,00 | 405 208,00 | 425 219,00 |
| 8. | Nedokončený dlouhodobý hmotný majetek | 042 | 42 378 919,71 | | 42 378 919,71 | 47 272 747,23 |
| 9. | Poskytnuté zálohy na dlouhodobý hmotný majetek | 052 | | | | |
| 10. | Dlouhodobý hmotný majetek určený k prodeji | 036 | 42 554 332,80 | | 42 554 332,80 | 1 905 710,00 |

| CP | Název položky | Synt. účet | Běžné období | | | Minulé |
|-------------------------|---|------------|-----------------------|----------------------|-----------------------|-----------------------|
| | | | Brutto | Korekce | Netto | |
| III. | Dlouhodobý finanční majetek | | 491 821 697,85 | | 491 821 697,85 | 488 409 209,85 |
| | 1. Majetkové účasti v osobách s rozhodujícím vlivem | 061 | 84 724 347,00 | | 84 724 347,00 | 84 724 347,00 |
| | 2. Majetkové účasti v osobách s podstatným vlivem | 062 | 407 097 350,85 | | 407 097 350,85 | 403 684 862,85 |
| | 3. Dluhové cenné papíry držené do splatnosti | 063 | | | | |
| | 4. Dlouhodobé půjčky | 067 | | | | |
| | 5. Termínované vklady dlouhodobé | 068 | | | | |
| | 6. Ostatní dlouhodobý finanční majetek | 069 | | | | |
| | 7. Pořizovaný dlouhodobý finanční majetek | 043 | | | | |
| | 8. Poskytnuté zálohy na dlouhodobý finanční majetek | 053 | | | | |
| IV. | Dlouhodobé pohledávky | | 26 040 797,60 | | 26 040 797,60 | 24 974 297,60 |
| | 1. Poskytnuté návratné finanční výpomoci dlouhodobé | 462 | | | | 1 288 324,02 |
| | 2. Dlouhodobé pohledávky z postoupených úvěrů | 464 | | | | |
| | 3. Dlouhodobé poskytnuté zálohy | 465 | | | | |
| | 4. Dlouhodobé pohledávky z ručení | 466 | | | | |
| | 5. Ostatní dlouhodobé pohledávky | 469 | 26 040 797,60 | | 26 040 797,60 | 23 685 973,58 |
| | 6. Dlouhodobé poskytnuté zálohy na transfery | 471 | | | | |
| B. Oběžná aktiva | | | 369 575 710,88 | 27 376 972,11 | 342 198 738,77 | 434 617 200,70 |
| I. | Zásoby | | 2 071 494,85 | | 2 071 494,85 | 2 223 741,71 |
| | 1. Pořízení materiálu | 111 | | | | |
| | 2. Materiál na skladě | 112 | 1 653 385,80 | | 1 653 385,80 | 1 742 248,12 |
| | 3. Materiál na cestě | 119 | | | | |
| | 4. Nedokončená výroba | 121 | | | | |
| | 5. Polotovary vlastní výroby | 122 | | | | |
| | 6. Výrobky | 123 | | | | |
| | 7. Pořízení zboží | 131 | | | | |
| | 8. Zboží na skladě | 132 | 418 109,05 | | 418 109,05 | 481 493,59 |
| | 9. Zboží na cestě | 138 | | | | |
| | 10. Ostatní zásoby | 139 | | | | |
| II. | Krátkodobé pohledávky | | 74 860 556,35 | 27 376 972,11 | 47 483 584,24 | 48 159 049,65 |
| | 1. Odběratelé | 311 | 6 996 546,57 | 5 047 849,16 | 1 948 697,41 | 2 712 205,81 |
| | 2. Směnky k inkasu | 312 | | | | |
| | 3. Pohledávky za eskontované cenné papíry | 313 | | | | |
| | 4. Krátkodobé poskytnuté zálohy | 314 | 1 004 675,39 | | 1 004 675,39 | 752 733,78 |
| | 5. Jiné pohledávky z hlavní činnosti | 315 | 15 870 993,27 | 11 180 192,32 | 4 690 800,95 | 4 351 522,09 |
| | 6. Poskytnuté návratné finanční výpomoci krátkodobé | 316 | | | | |
| | 7. Krátkodobé pohledávky z postoupených úvěrů | 317 | | | | |
| | 8. Pohledávky z přerozdělovaných daní | 319 | | | | |
| | 9. Pohledávky za zaměstnanci | 335 | 7 513,00 | | 7 513,00 | 2 085,00 |
| | 10. Sociální zabezpečení | 336 | | | | |
| | 11. Zdravotní pojištění | 337 | | | | |
| | 12. Důchodové spoření | 338 | | | | |
| | 13. Daň z příjmů | 341 | | | | |
| | 14. Ostatní daně, poplatky a jiná obdobná peněžítá plnění | 342 | | | | |
| | 15. Daň z přidané hodnoty | 343 | | | | |
| | 16. Pohledávky za osobami mimo vybrané vládní instituce | 344 | | | | |
| | 17. Pohledávky za vybranými ústředními vládními institucemi | 346 | 207 136,85 | | 207 136,85 | 340 000,00 |
| | 18. Pohledávky za vybranými místními vládními institucemi | 348 | 104 000,00 | | 104 000,00 | 126 100,00 |
| | 23. Krátkodobé pohledávky z ručení | 361 | | | | |
| | 24. Pevné termínové operace a opce | 363 | | | | |
| | 25. Pohledávky z neukončených finančních operací | 369 | | | | |
| | 26. Pohledávky z finančního zajištění | 365 | | | | |
| | 27. Pohledávky z vydaných dluhopisů | 367 | | | | |
| | 28. Krátkodobé poskytnuté zálohy na transfery | 373 | 36 314,00 | | 36 314,00 | 30 000,00 |
| | 29. Krátkodobé zprostředkování transferů | 375 | | | | |
| | 30. Náklady příštích období | 381 | 841 044,92 | | 841 044,92 | 795 499,79 |
| | 31. Příjmy příštích období | 385 | | | | |
| | 32. Dohadné účty aktivní | 388 | 14 512 662,21 | | 14 512 662,21 | 9 340 503,19 |
| | 33. Ostatní krátkodobé pohledávky | 377 | 35 279 670,14 | 11 148 930,63 | 24 130 739,51 | 29 708 399,99 |

| CP | Název položky | Synt. účet | Běžné období | | | Minulé |
|-------------|--|---------------|-----------------------|---------|-----------------------|-----------------------|
| | | | Brutto | Korekce | Netto | |
| III. | Krátkodobý finanční majetek | | 292 643 659,68 | | 292 643 659,68 | 384 234 409,34 |
| 1. | Majetkové cenné papíry k obchodování | 251 | 94 238 041,49 | | 94 238 041,49 | 95 768 535,83 |
| 2. | Dluhové cenné papíry k obchodování | 253 | 70 960 105,55 | | 70 960 105,55 | 67 555 130,28 |
| 3. | Jiné cenné papíry | 256 | | | | |
| 4. | Termínované vklady krátkodobé | 244 | | | | |
| 5. | Jiné běžné účty | 245 | 5 945 638,20 | | 5 945 638,20 | 3 713 882,00 |
| 9. | Běžný účet | 241 | | | | |
| 11. | Základní běžný účet územních samosprávných celků | 231 | 117 345 661,29 | | 117 345 661,29 | 214 381 335,85 |
| 12. | Běžné účty fondů územních samosprávných celků | 236 | 4 146 563,15 | | 4 146 563,15 | 2 813 175,38 |
| 15. | Ceniny | 263 | 3 650,00 | | 3 650,00 | 1 050,00 |
| 16. | Peníze na cestě | 262 | 4 000,00 | | 4 000,00 | 1 300,00 |
| 17. | Pokladna | 261 | | | | |

| CP | Název položky | Synt. účet | Běžné období | Minulé |
|--|---|------------|-------------------------|-------------------------|
| PASIVA CELKEM | | | 3 780 208 804,90 | 3 677 317 970,06 |
| C. Vlastní kapitál | | | 3 482 546 067,86 | 3 354 845 816,94 |
| I. Jmění účetní jednotky a upravující položky | | | 2 948 399 166,81 | 2 891 357 647,32 |
| | 1. Jmění účetní jednotky | 401 | 3 210 513 715,09 | 3 210 175 068,46 |
| | 3. Transfery na pořízení dlouhodobého majetku | 403 | 614 479 532,45 | 596 811 615,75 |
| | 4. Kurzové rozdíly | 405 | | |
| | 5. Oceňovací rozdíly při prvotním použití metody | 406 | -921 263 737,99 | -921 263 737,99 |
| | 6. Jiné oceňovací rozdíly | 407 | 39 901 181,01 | 1 448 053,35 |
| | 7. Opravy předcházejících účetních období | 408 | 4 768 476,25 | 4 186 647,75 |
| II. Fondy účetní jednotky | | | 28 994 182,75 | 26 562 456,98 |
| | 6. Ostatní fondy | 419 | 28 994 182,75 | 26 562 456,98 |
| III. Výsledek hospodaření | | | 505 152 718,30 | 436 925 712,64 |
| | 1. Výsledek hospodaření běžného účetního období | 493 | 68 227 005,66 | 63 332 360,64 |
| | 2. Výsledek hospodaření ve schvalovacím řízení | 431 | | |
| | 3. Výsledek hospodaření předcházejících účetních období | 432 | 436 925 712,64 | 373 593 352,00 |
| D. Cizí zdroje | | | 297 662 737,04 | 322 472 153,12 |
| I. Rezervy | | | | |
| | 1. Rezervy | 441 | | |
| II. Dlouhodobé závazky | | | 235 099 377,46 | 254 883 150,46 |
| | 1. Dlouhodobé úvěry | 451 | 204 807 649,00 | 215 700 237,00 |
| | 2. Přijaté návratné finanční výpomoci dlouhodobé | 452 | | |
| | 3. Dlouhodobé závazky z vydaných dluhopisů | 453 | | |
| | 4. Dlouhodobé přijaté zálohy | 455 | 26 185 865,46 | 26 771 458,46 |
| | 5. Dlouhodobé závazky z ručení | 456 | | |
| | 6. Dlouhodobé směnky k úhradě | 457 | | |
| | 7. Ostatní dlouhodobé závazky | 459 | 3 705 863,00 | 3 411 455,00 |
| | 8. Dlouhodobé přijaté zálohy na transfery | 472 | 400 000,00 | 9 000 000,00 |
| III. Krátkodobé závazky | | | 62 563 359,58 | 67 589 002,66 |
| | 1. Krátkodobé úvěry | 281 | | |
| | 2. Eskontované krátkodobé dluhopisy (směnky) | 282 | | |
| | 3. Krátkodobé závazky z vydaných dluhopisů | 283 | | |
| | 4. Jiné krátkodobé půjčky | 289 | | |
| | 5. Dodavatelé | 321 | 3 334 369,72 | 5 388 945,77 |
| | 6. Směnky k úhradě | 322 | | |
| | 7. Krátkodobé přijaté zálohy | 324 | 11 813 571,43 | 11 683 085,92 |
| | 8. Závazky z dělené správy | 325 | 62 000,00 | 113 000,00 |
| | 9. Přijaté návratné finanční výpomoci krátkodobé | 326 | | |
| | 10. Zaměstnanci | 331 | 6 246 954,00 | 6 220 612,00 |
| | 11. Jiné závazky vůči zaměstnancům | 333 | 89 132,00 | 90 675,00 |
| | 12. Sociální zabezpečení | 336 | 2 544 019,00 | 2 525 233,00 |
| | 13. Zdravotní pojištění | 337 | 1 106 203,00 | 1 104 868,00 |
| | 14. Důchodové spoření | 338 | | |
| | 15. Daň z příjmů | 341 | | |
| | 16. Ostatní daně, poplatky a jiná obdobná peněžitá plnění | 342 | 997 605,00 | 985 104,00 |
| | 17. Daň z přidané hodnoty | 343 | 131 701,00 | 571 083,00 |
| | 18. Závazky k osobám mimo vybrané vládní instituce | 345 | 1 569 908,00 | 1 237 403,00 |
| | 19. Závazky k vybraným ústředním vládním institucím | 347 | | |
| | 20. Závazky k vybraným místním vládním institucím | 349 | | |
| | 27. Krátkodobé závazky z ručení | 362 | | |
| | 28. Pevné termínové operace a opoce | 363 | | |
| | 29. Závazky z neukončených finančních operací | 364 | | |
| | 30. Závazky z finančního zajištění | 366 | | |
| | 31. Závazky z upsaných nesplacených cenných papírů a podílů | 368 | | |
| | 32. Krátkodobé přijaté zálohy na transfery | 374 | 701 487,10 | 4 090 945,35 |
| | 33. Krátkodobé zprostředkování transferů | 375 | | |
| | 35. Výdaje příštích období | 383 | 1 223 830,37 | 1 137 699,11 |

| CP | Název položky | Synt. účet | Běžné období | Minulé |
|-----|----------------------------|---------------|---------------|---------------|
| 36. | Výnosy příštích období | 384 | 20 905 204,00 | 24 686 130,00 |
| 37. | Dohadné účty pasivní | 389 | 8 599 067,38 | 6 552 464,86 |
| 38. | Ostatní krátkodobé závazky | 378 | 3 238 307,58 | 1 201 753,65 |

Výkaz zisku a ztráty

územní a samosprávné celky, svazky obcí, regionální rady regionu soudržnosti
(v Kč, s přesností na dvě desetinná místa)

IČO: 00291471
Název: Město Uherské Hradiště

Sestavený k rozvahovému dni 31.12.2018

Sídlo účetní jednotky

ulice, c.p. Masarykovo náměstí 19
obec Uherské Hradiště
PSC, pošta 68601

Údaje o organizaci

identifikační číslo 00291471
právní forma Územně samosprávný celek
zřizovatel

Místo podnikání

ulice, c.p. Masarykovo náměstí 19
obec Uherské Hradiště
PSC, pošta 68601

Kontaktní údaje

telefon 572525220
fax
e-mail pavel.pekarek@mesto-uh.cz

Předmět podnikání

hlavní činnost nájmy
vedlejší činnost
CZ-NACE 751100

Statutární zástupce

Ing. Stanislav Blaha, starosta

Podpisový záznam statutárního
orgánu

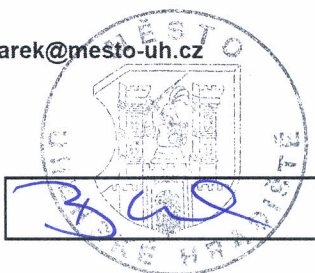

Osoba odpovědná za účetnictví

Pavel Pekárek

Podpisový záznam osoby odpovědné
za správnost údajů

Okamžik sestavení (datum, čas): 20.02.2019, 07:44

| CP | Název položky | Syn. úč. | Běžné období | | Minulé období | |
|------------------------------|--|----------|-----------------------|---------------|-----------------------|---------------|
| | | | Hlavní činnost | Hosp. činnost | Hlavní činnost | Hosp. činnost |
| A. NÁKLADY CELKEM | | | 734 301 890,11 | | 561 527 916,13 | |
| I. Náklady z činnosti | | | 395 955 191,31 | | 370 453 986,18 | |
| | 1. Spotřeba materiálu | 501 | 4 816 621,03 | | 5 720 196,19 | |
| | 2. Spotřeba energie | 502 | 8 036 783,62 | | 7 556 771,26 | |
| | 3. Spotřeba jiných neskladovatelných dodávek | 503 | | | | |
| | 4. Prodané zboží | 504 | 25 523,34 | | 17 694,56 | |
| | 5. Aktivace dlouhodobého majetku | 506 | | | | |
| | 6. Aktivace oběžného majetku | 507 | | | | |
| | 7. Změna stavu zásob vlastní výroby | 508 | | | | |
| | 8. Opravy a udržování | 511 | 50 817 622,51 | | 47 717 204,11 | |
| | 9. Cestovné | 512 | 509 007,90 | | 865 650,35 | |
| | 10. Náklady na reprezentaci | 513 | 1 053 347,40 | | 1 074 007,84 | |
| | 11. Aktivace vnitropodnikových služeb | 516 | | | | |
| | 12. Ostatní služby | 518 | 92 349 831,89 | | 87 678 459,90 | |
| | 13. Mzdové náklady | 521 | 109 557 201,00 | | 95 589 488,00 | |
| | 14. Zákonné sociální pojištění | 524 | 35 910 227,00 | | 31 704 164,00 | |
| | 15. Jiné sociální pojištění | 525 | 1 505 854,00 | | 1 381 160,00 | |
| | 16. Zákonné sociální náklady | 527 | 5 379 135,03 | | 4 786 908,90 | |
| | 17. Jiné sociální náklady | 528 | | | | |
| | 18. Daň silniční | 531 | | | | |
| | 19. Daň z nemovitostí | 532 | | | | |
| | 20. Jiné daně a poplatky | 538 | 338 243,00 | | 945 398,60 | |
| | 22. Smluvní pokuty a úroky z prodlení | 541 | | | | |
| | 23. Jiné pokuty a penále | 542 | 4 554,00 | | | |
| | 24. Dary a jiné bezúplatné předání | 543 | 467 657,61 | | 511 465,32 | |

| CP | Název položky | Syn. úč. | Běžné období | | Minulé období | |
|-------------------------|--|----------|-----------------------|---------------|-----------------------|---------------|
| | | | Hlavní činnost | Hosp. činnost | Hlavní činnost | Hosp. činnost |
| 25. | Prodaný materiál | 544 | | | | |
| 26. | Manka a škody | 547 | 107 385,00 | | | |
| 27. | Tvorba fondů | 548 | | | | |
| 28. | Odpisy dlouhodobého majetku | 551 | 67 567 951,22 | | 63 815 684,14 | |
| 29. | Prodaný dlouhodobý nehmotný majetek | 552 | | | | |
| 30. | Prodaný dlouhodobý hmotný majetek | 553 | | | 3 747 450,00 | |
| 31. | Prodané pozemky | 554 | 1 515 362,81 | | 4 874 737,65 | |
| 32. | Tvorba a zúčtování rezerv | 555 | | | | |
| 33. | Tvorba a zúčtování opravných položek | 556 | 5 301 189,32 | | 4 444 835,74 | |
| 34. | Náklady z vyřazených pohledávek | 557 | 458 274,97 | | 1 361 097,41 | |
| 35. | Náklady z drobného dlouhodobého majetku | 558 | 7 310 049,13 | | 3 511 455,56 | |
| 36. | Ostatní náklady z činnosti | 549 | 2 923 369,53 | | 3 150 156,65 | |
| II. | Finanční náklady | | 178 125 319,80 | | 32 509 867,95 | |
| 1. | Prodané cenné papíry a podíly | 561 | 169 353 592,93 | | 26 955 284,47 | |
| 2. | Úroky | 562 | 4 403 734,04 | | 3 466 085,08 | |
| 3. | Kurzové ztráty | 563 | 31 007,59 | | 126 066,82 | |
| 4. | Náklady z přecenění reálnou hodnotou | 564 | 4 336 985,24 | | 1 962 431,58 | |
| 5. | Ostatní finanční náklady | 569 | | | | |
| III. | Náklady na transfery | | 138 572 399,00 | | 130 790 622,00 | |
| 2. | Náklady vybraných místních vládních | 572 | 138 572 399,00 | | 130 790 622,00 | |
| V. | Daň z příjmů | | 21 648 980,00 | | 27 773 440,00 | |
| 1. | Daň z příjmů | 591 | 21 648 980,00 | | 27 773 440,00 | |
| 2. | Dodatečné odvody z daně z příjmů | 595 | | | | |
| B. VÝNOSY CELKEM | | | 802 528 895,77 | | 624 860 276,77 | |
| I. | Výnosy z činnosti | | 113 112 982,63 | | 115 819 731,12 | |
| 1. | Výnosy z prodeje vlastních výrobků | 601 | | | | |
| 2. | Výnosy z prodeje služeb | 602 | 18 866 562,87 | | 17 049 435,95 | |
| 3. | Výnosy z pronájmu | 603 | 50 191 317,33 | | 49 939 684,60 | |
| 4. | Výnosy z prodaného zboží | 604 | 26 916,77 | | 25 240,69 | |
| 5. | Výnosy ze správních poplatků | 605 | 18 343 717,34 | | 19 253 525,83 | |
| 6. | Výnosy z místních poplatků | 606 | 9 349 006,00 | | 9 579 902,70 | |
| 8. | Jiné výnosy z vlastních výkonů | 609 | | | | |
| 9. | Smluvní pokuty a úroky z prodlení | 641 | | | 19 188,37 | |
| 10. | Jiné pokuty a penále | 642 | 8 969 987,00 | | 6 375 916,00 | |
| 11. | Výnosy z vyřazených pohledávek | 643 | 30 485,77 | | 12 487,36 | |
| 12. | Výnosy z prodeje materiálu | 644 | 66 002,80 | | 21 973,00 | |
| 13. | Výnosy z prodeje dlouhodobého | 645 | | | | |
| 14. | Výnosy z prodeje dlouhodobého hmotného | 646 | 199 628,30 | | 2 860 338,00 | |
| 15. | Výnosy z prodeje pozemků | 647 | 1 603 068,00 | | 4 874 642,00 | |
| 16. | Čerpání fondů | 648 | | | | |
| 17. | Ostatní výnosy z činnosti | 649 | 5 466 290,45 | | 5 807 396,62 | |
| II. | Finanční výnosy | | 188 860 540,23 | | 47 940 220,86 | |
| 1. | Výnosy z prodeje cenných papírů a podílů | 661 | 170 588 256,07 | | 8 542 694,47 | |
| 2. | Úroky | 662 | 4 548 783,33 | | 22 823 786,43 | |
| 3. | Kurzové zisky | 663 | 59 711,19 | | 922 628,28 | |
| 4. | Výnosy z přecenění reálnou hodnotou | 664 | 3 135 028,64 | | 11 137 575,23 | |
| 5. | Výnosy z dlouhodobého finančního majetku | 665 | 10 528 761,00 | | 4 480 273,75 | |
| 6. | Ostatní finanční výnosy | 669 | | | 33 262,70 | |
| IV. | Výnosy z transferů | | 87 715 233,68 | | 80 261 931,58 | |
| 2. | Výnosy z vybraných místních vládních | 672 | 87 715 233,68 | | 80 261 931,58 | |
| V. | Výnosy ze sdílených daní a poplatků | | 412 840 139,23 | | 380 838 393,21 | |
| 1. | Výnosy ze sdílené daně z příjmů fyzických | 681 | 103 575 897,52 | | 87 783 954,83 | |
| 2. | Výnosy ze sdílené daně z příjmů | 682 | 94 891 849,59 | | 99 491 356,87 | |
| 3. | Výnosy ze sdílené daně z přidané hodnoty | 684 | 170 722 959,44 | | 142 901 094,38 | |
| 4. | Výnosy ze sdílených spotřebních daní | 685 | | | | |
| 5. | Výnosy ze sdílených majetkových daní | 686 | 25 346 650,10 | | 28 791 921,16 | |
| 6. | Výnosy z ostatních sdílených daní a | 688 | 18 302 782,58 | | 21 870 065,97 | |

| CP | Název položky | Syn. úč. | Běžné období | | Minulé období | |
|----|---------------|-------------|----------------|---------------|----------------|---------------|
| | | | Hlavní činnost | Hosp. činnost | Hlavní činnost | Hosp. činnost |

C. VÝSLEDEK HOSPODAŘENÍ

| | | |
|--|---------------|---------------|
| 1. Výsledek hospodaření před zdaněním | 89 875 985,66 | 91 105 800,64 |
| 2. Výsledek hospodaření běžného účetního | 68 227 005,66 | 63 332 360,64 |

PŘÍLOHA

územní a samosprávné celky, svazky obcí, regionální rady regionu soudržnosti
(v Kč, s přesností na dvě desetinná místa)

IČO: 00291471
Název: Město Uherské Hradiště

Sestavený k rozvahovému dni 31.12.2018

Sídlo účetní jednotky

ulice, c.p. Masarykovo náměstí 19
obec Uherské Hradiště
PSC, pošta 68601

Údaje o organizaci

identifikační číslo 00291471
právní forma Územně samosprávný celek
zřizovatel

Místo podnikání

ulice, c.p. Masarykovo náměstí 19
obec Uherské Hradiště
PSC, pošta 68601

Kontaktní údaje

telefon 572525220
fax
e-mail pavel.pekarek@mesto-uh.cz

Předmět podnikání

hlavní činnost nájmy
vedlejší činnost
CZ-NACE 751100

Statutární zástupce

Ing. Stanislav Blaha, starosta

Podpisový záznam statutárního
orgánu



Osoba odpovědná za účetnictví

Pavel Pekárek

Podpisový záznam osoby odpovědné
za správnost údajů



Okamžik sestavení (datum, čas): 20.02.2019, 07:47

A.1. Informace podle § 7 odst. 3 zákona (TEXT)

Účetní jednotka pokračuje v následujícím období ve své činnosti, nedošlo ke změnám metody z důvodu ukončení činnosti. ÚJ používá pro číslování účetních dokladů číselnou řadu, která je omezena oběhem účetních dokladů a ke každému druhu dokladu odpovídá jedna číselná řada, která je originální a jedinečná. U vybraných účetních dokladů je číselná řada měsíční a účetní doklad je identifikován měsícem a číslem dokladu.

Číselné řady jednotlivých účetních dokladů jsou:

000001-000100 - Opravné doklady, mandáty
000101-000112 - UniCredit Bank a.s.
000114-Plánovací smlouvy
000200-000700 - Hospodářská výdajová pokladna
000731-000742 - Unicredit Bank a.s.
000801-000820 - Valutová pokladna
000900-000950 - Interní účetní doklad - majetkové operace
000951-000999 - Účtovatní příspěvkových organizací+ostatní
001001-001800 - Výdaje
002900-002999 - Komerční banka a.s.
003000-003049 - Základní účet
004000-004999 - Depozitní účet
005000-005999 - FRB do 31.8.2018
006000- Sberbank a.s.
006001-006600 - FRB
006601-006999 - ČS a.s.
007000-007999 - ČNB a.s.
060001-060999 - KB a.s.
008401-008499 - Sociální fond
008501-008550 - Fond sociální pomoci a prevence (do 31.12.2017)
008901-008902 - Cenné papíry JaT
013000-013999 - Interní účetní doklady 13.období
014000-014999 - ZBÚ - správní poplatky doprava od 1.9.2018
015000-015999 - Střednědobý plán rozvoje III

020001-030000 - FRB od 1.9.2018
037000-037199 - FOHA
044400-044999 - Fond cestovního ruchu
055500-055999 - Fond životního prostředí
066600-067999 - Fond mládeže
072001-072999 - Fond kultury
090000-099999 - Majetek odpisy
100001-109999 - Příjmová pokladna
110001-119999 - Příjmová pokladna
120001-129999 - ČS a.s.
140000-140999 - Místní akční plán
200001-299999 - Předpisy faktur-přijatých
700001-702000 - RKS-faktury přijaté
702001-704000 - RKS-výdaje
704001-705000 - RKS-příjmy
705001-706000 - RKS-interní doklady
706001-707000 - RKS-kauce byty
707001-707999 - RKS-kauce nebyty
770001-779999 - RKS-faktury vydané
802000-804999 - Eduha předpisy
805000-807999 - Eduha příjmy
808000-808999 - Eduha faktury dodavatelské
809000-809099 - Eduha ruční doklady
880000-899999 - Fond sportu
900000-999999 - Počáteční stavy a daňové doklady

Každý měsíc je uzavírán cca 20 den v měsíci.
Dne 1.4.2009 se stala účetní jednotka plátcem DPH.

A.2. Informace podle § 7 odst. 4 zákona (TEXT)

Účetní metody byly měněny v návaznosti na změny předpisů k účetním metodám, zejména prováděcí vyhlášky k zákonu o účetnictví č. 410/2009 Sb. a ČÚS číslo 701-710.

A.3. Informace podle § 7 odst. 5 zákona (TEXT)

Účetní jednotka užívá tyto účetní postupy:

- způsob účtování fondů prostřednictvím účtů skupiny 419 a 401.

Účetní metody, které účetní jednotka používá, vycházejí ze zákona č. 563/1991 Sb., o účetnictví, ve znění pozdějších předpisů vyhlášky č. 410/2009 Sb., ve znění pozdějších předpisů, ČÚS číslo 701-710

Oceňování:

Zásoby - pořizovací cena způsob A, propagační předměty způsob B.

Drobný dlouhodobý hmotný majetek v pořizovací ceně od 1 do 40 tis. Kč, dále pak vždy předměty z drahých kovů a věci z ukončeného leasingu v pořizovací ceně nižší než 40 tis. Kč.

Drobný dlouhodobý nehmotný majetek od 5 do 60 tis. Kč.

Cenné papíry a mejetkové účasti:

Rozhodující vliv a podstatný vliv - pořizovací cenou.

Nabyté pozemky směnou byly oceněny reprodukční pořizovací cenou.

Účetní jednotka provádí účetní odpisy rovnoměrným způsobem, odpisový plán je rámcově stanoven dle příloh ČÚS 708.

Majetek určený k prodeji se ocenňuje reálnou hodnotou, pokud prodejní cena přesahuje hodnotu 40 tis. Kč.

Účetní jednotka vykazuje v účetní závěrce dluh z titulu úvěru od ČS a.s., ve výši Kč 18,180.000,- Kč a úvěru od UniCredit Bank CZ a.s., ve výši Kč 100,367.649,- Kč. K danému úvěru byla uzavřena smlouva, která zajišťuje výši úroků. Částka za zajištění a dopady zajištění jsou účtovány průběžně (v rámci účetního období), a jsou řádně vykázány na nákladových účtech.

A.4. Informace podle § 7 odst. 5 zákona o stavu účtů v knize podrozvahových účtů

| Číslo položky | Název položky | Podrozvahový účet | ÚČETNÍ OBDOBÍ | |
|---------------|--|-------------------|-----------------------|-----------------------|
| | | | BĚŽNÉ | MINULÉ |
| P.I. | Majetek a závazky účetní jednotky | | 507 348 563,51 | 491 928 870,86 |
| 1. | Jiný drobný dlouhodobý nehmotný majetek | 901 | | |
| 2. | Jiný drobný dlouhodobý hmotný majetek | 902 | 1 910 792,07 | 1 905 662,07 |
| 3. | Vyřazené pohledávky | 905 | 4 281 511,60 | 4 284 124,37 |
| 4. | Vyřazené závazky | 906 | | |
| 5. | Ostatní majetek | 909 | 501 156 259,84 | 485 739 084,42 |
| P.II. | Krátkodobé podmíněné pohledávky z transferů a krátkodobé | | | 1 238 000,00 |
| 1. | Krátkodobé podmíněné pohledávky z předfinancování transferů | 911 | | |
| 2. | Krátkodobé podmíněné závazky z předfinancování transferů | 912 | | |
| 3. | Krátkodobé podmíněné pohledávky ze zahraničních transferů | 913 | | |
| 4. | Krátkodobé podmíněné závazky ze zahraničních transferů | 914 | | |
| 5. | Ostatní krátkodobé podmíněné pohledávky z transferů | 915 | | 1 238 000,00 |
| 6. | Ostatní krátkodobé podmíněné závazky z transferů | 916 | | |
| P.III. | Podmíněné pohledávky z důvodu užívání majetku jinou osobou | | | |
| 1. | Krátkodobé podmíněné pohledávky z důvodu úplatného užívání majetku | 921 | | |
| 2. | Dlouhodobé podmíněné pohledávky z důvodu úplatného užívání | 922 | | |
| 3. | Krátkodobé podmíněné pohledávky z důvodu užívání majetku jinou | 923 | | |
| 4. | Dlouhodobé podmíněné pohledávky z důvodu užívání majetku jinou | 924 | | |
| 5. | Krátkodobé podmíněné pohledávky z důvodu užívání majetku jinou | 925 | | |
| 6. | Dlouhodobé podmíněné pohledávky z důvodu užívání majetku jinou | 926 | | |
| P.IV. | Další podmíněné pohledávky | | 20 162 813,06 | 17 646 567,06 |
| 1. | Krátkodobé podmíněné pohledávky ze smluv o prodeji dlouhodobého | 931 | | |
| 2. | Dlouhodobé podmíněné pohledávky ze smluv o prodeji dlouhodobého | 932 | | |
| 3. | Krátkodobé podmíněné pohledávky z jiných smluv | 933 | | |
| 4. | Dlouhodobé podmíněné pohledávky z jiných smluv | 934 | | |
| 5. | Krátkodobé podmíněné pohledávky ze sdílených daní | 939 | | |
| 6. | Dlouhodobé podmíněné pohledávky ze sdílených daní | 941 | | |
| 7. | Krátkodobé podmíněné pohledávky ze vztahu k jiným zdrojům | 942 | | |
| 8. | Dlouhodobé podmíněné pohledávky ze vztahu k jiným zdrojům | 943 | | |
| 9. | Krátkodobé podmíněné úhrady pohledávek z přijatých zajištění | 944 | | |
| 10. | Dlouhodobé podmíněné úhrady pohledávek z přijatých zajištění | 945 | 20 162 813,06 | 17 646 567,06 |
| 11. | Krátkodobé podmíněné pohledávky ze soudních sporů, správních řízení | 947 | | |
| 12. | Dlouhodobé podmíněné pohledávky ze soudních sporů, správních | 948 | | |
| P.V. | Dlouhodobé podmíněné pohledávky z transferů a dlouhodobé | | 23 748 590,68 | 2 322 129,25 |
| 1. | Dlouhodobé podmíněné pohledávky z předfinancování transferů | 951 | | |
| 2. | Dlouhodobé podmíněné závazky z předfinancování transferů | 952 | | |
| 3. | Dlouhodobé podmíněné pohledávky ze zahraničních transferů | 953 | | |
| 4. | Dlouhodobé podmíněné závazky ze zahraničních transferů | 954 | | |
| 5. | Ostatní dlouhodobé podmíněné pohledávky z transferů | 955 | 23 748 590,68 | 2 322 129,25 |
| 6. | Ostatní dlouhodobé podmíněné závazky z transferů | 956 | | |
| P.VI. | Podmíněné závazky z důvodu užívání cizího majetku | | 2 107 705,31 | 2 181 530,87 |
| 1. | Krátkodobé podmíněné závazky z operativního leasingu | 961 | | |
| 2. | Dlouhodobé podmíněné závazky z operativního leasingu | 962 | | |
| 3. | Krátkodobé podmíněné závazky z finančního leasingu | 963 | | |
| 4. | Dlouhodobé podmíněné závazky z finančního leasingu | 964 | 92 489,31 | 166 314,87 |
| 5. | Krátkodobé podmíněné závazky z důvodu užívání cizího majetku na | 965 | | |
| 6. | Dlouhodobé podmíněné závazky z důvodu užívání cizího majetku na | 966 | 2 015 216,00 | 2 015 216,00 |
| 7. | Krátkodobé podmíněné závazky z důvodu užívání cizího majetku nebo | 967 | | |
| 8. | Dlouhodobé podmíněné závazky z důvodu užívání cizího majetku nebo | 968 | | |
| P.VII. | Další podmíněné závazky | | 112 040 000,00 | 112 040 000,00 |
| 1. | Krátkodobé podmíněné závazky ze smluv o pořízení dlouhodobého | 971 | | |
| 2. | Dlouhodobé podmíněné závazky ze smluv o pořízení dlouhodobého | 972 | | |
| 3. | Krátkodobé podmíněné závazky z jiných smluv | 973 | | |
| 4. | Dlouhodobé podmíněné závazky z jiných smluv | 974 | | |
| 5. | Krátkodobé podmíněné závazky z přijatého kolaterálu | 975 | | |
| 6. | Dlouhodobé podmíněné závazky z přijatého kolaterálu | 976 | | |
| 7. | Krátkodobé podmíněné závazky vyplývající z právních předpisů a další | 978 | | |

| | | | | |
|----------------|--|-----|----------------|----------------|
| 8. | Dlouhodobé podmíněné závazky vyplývající z právních předpisů a další | 979 | | |
| 9. | Krátkodobé podmíněné závazky z poskytnutých garancí jednorázových | 981 | | |
| 10. | Dlouhodobé podmíněné závazky z poskytnutých garancí jednorázových | 982 | 104 540 000,00 | 104 540 000,00 |
| 11. | Krátkodobé podmíněné závazky z poskytnutých garancí ostatních | 983 | | |
| 12. | Dlouhodobé podmíněné závazky z poskytnutých garancí ostatních | 984 | | |
| 13. | Krátkodobé podmíněné závazky ze soudních sporů, správních řízení a | 985 | | |
| 14. | Dlouhodobé podmíněné závazky ze soudních sporů, správních řízení a | 986 | 7 500 000,00 | 7 500 000,00 |
| P.VIII. | Ostatní podmíněná aktiva a ostatní podmíněná pasiva a | | | |
| 1. | Ostatní krátkodobá podmíněná aktiva | 991 | | |
| 2. | Ostatní dlouhodobá podmíněná aktiva | 992 | | |
| 3. | Ostatní krátkodobá podmíněná pasiva | 993 | | |
| 4. | Ostatní dlouhodobá podmíněná pasiva | 994 | | |
| 5. | Vyrovňovací účet k podrozvahovým účtům | 999 | 437 112 261,94 | 398 914 036,30 |

| | |
|------------|--|
| A.5 | Informace podle § 18 odst. 3 písm. b) zákona (TEXT) |
|------------|--|

Příslušné ustanovení se nevztahuje na obce.

| | |
|-------------|---|
| A.6. | Informace podle § 19 odst. 6 zákona (TEXT) |
|-------------|---|

Ke konci účetní závěrky neexistovaly tokové podmínky či situace, v jejichž důsledku by došlo k výrazné změně pohledu na finanční situaci účetní jednotky.

| | |
|-------------|---|
| B.1. | Informace podle § 66 odst. 6 zákona (TEXT) |
|-------------|---|

Nákup pozemku p.č. 1674, k.ú. Uh. Hradiště, návrh na vklad (c.sml.2018/0864/SMM-SP)

14.12.2018. Tento vklad nebyl do konce roku 2018 zapsán na k.ú.

A.II.1. 1 210,00

| | |
|-------------|---|
| B.2. | Informace podle § 66 odst. 8 zákona (TEXT) |
|-------------|---|

Územní samosprávný celek není příspěvkovou organizací (neřeší krytí fondu investic), a proto se tato informace netýká naší účetní jednotky.

| | |
|-------------|--|
| B.3. | Informace podle § 68 odst. 3 (ČÍSLO A TEXT) |
|-------------|--|

| | |
|------|-------|
| TEXT | CÍSLO |
|------|-------|

C. Doplňující informace k položkám rozvahy C.I.1.Jmění úč.jednotky a C.I.3.Transfery na pořízení dlouhodob. majetku

| Číslo položky | Název položky | ÚČETNÍ OBDOBÍ | |
|---------------|--|---------------|---------------|
| | | BĚŽNÉ | MINULÉ |
| C.1. | Zvýšení stavu transferů na pořízení DM za běžné účetní období | 33 049 521,01 | 6 130 680,47 |
| C.2. | Snížení stavu transferů na pořízení DM ve věčné a časové souvislosti | 15 499 176,32 | 15 431 195,83 |

| D.1. | Počet jednotlivých věcí a souborů majetku nebo seznam tohoto majetku (ČÍSLO A TEXT) | |
|------|---|-------|
| | TEXT | CISLO |

Účetní jednotka nemá ve své účetní evidenci kulturní památky, sbírky muzejní povahy, předměty kulturní hodnoty. Eviduje dvě církevní stavby na účtu syntetiky 021, oceněné 1,-- Kč. 0,00

| D.2. | Celková výměra lesních pozemků s lesním porostem (ČÍSLO) | |
|------|--|-------|
| | TEXT | CISLO |

4 270 000,00

| D.3. | Výše ocenění celkové výměry lesních pozemků s lesním porostem ve výši 57 Kč/m2 (ČÍSLO) | |
|------|--|-------|
| | TEXT | CISLO |

243 400 000,00

| D.4. | Výměra lesních pozemků s lesním porostem oceněným jiným způsobem (ČÍSLO) | |
|------|--|-------|
| | TEXT | CISLO |

0,00

| D.5. | Výše ocenění lesních pozemků s lesním porostem oceněným jiným způsobem (ČÍSLO) | |
|------|--|-------|
| | TEXT | CISLO |

0,00

| | | |
|------|--|-------|
| D.6. | Průměrná výše ocenění výměry les. pozemků s les. porostem oceněných jiným způsobem (ČÍSLO) | |
| | TEXT | CISLO |

0,00

| | | |
|------|--|-------|
| D.7. | Komentář k ocenění lesních pozemků jiným způsobem (ČÍSLO A TEXT) | |
| | TEXT | CISLO |

Netýká se naší účetní jednotky.

0,00

| | | |
|-----------|---|--------|
| E.1. | Doplňující informace k položkám rozvahy | |
| K položce | Doplňující informace | Částka |

| | | |
|----------|---|--------------|
| A.III.1. | Vklad vodohospodářského majetku do společnosti SVAK. Za tento vklad město Uh. Hradiště získalo 1 048 ks kmenových akcií. Hodnota jedné akcie je Kč 1 000. | 4 111 983,00 |
|----------|---|--------------|

| | | |
|-----------|---|--------|
| E.2. | Doplňující informace k položkám výkazu zisku a ztráty | |
| K položce | Doplňující informace | Částka |

| | | |
|----------|--|--|
| A.I.33. | Opravné položky k pohledávkám definuje Metodický pokyn č. 4/2014 a tyto tvoříme výhradně k 31.12. k rozvahovému dni. | |
| A.III.1. | Časové rozlišení nákladů a výnosů-postup účetní jednotky je definován Metodickým pokynem č. 3/2014. | |

| | | |
|-----------|---|--------|
| E.3. | Doplňující informace k položkám přehledu o peněžních tocích | |
| K položce | Doplňující informace | Částka |

| | | |
|-----------|---|--------|
| E.4. | Doplňující informace k položkám přehledu o změnách vlastního kapitálu | |
| K položce | Doplňující informace | Částka |

F.g. Ostatní fondy

| Položka | | BĚŽNÉ ÚČETNÍ OBDOBÍ |
|---------|--|---------------------|
| Číslo | Název | |
| G.I. | Počáteční stav fondu k 1. 1. | 26 562 456,98 |
| G.II. | Tvorba fondu | 8 667 186,27 |
| 1. | Přebytky hospodaření z minulých let | 8 315 083,51 |
| 2. | Příjmy běžného roku, které nejsou určeny k využití v běžném roce | 128 102,76 |

| | | |
|---------------|---|----------------------|
| 3. | Převody prostředků z rozpočtu během roku do účelových peněžních fondů | |
| 4. | Ostatní tvorba fondu | 224 000,00 |
| G.III. | Čerpání fondu | 6 235 460,50 |
| G.IV. | Konečný stav fondu | 28 994 182,75 |

G. Doplnující informace k položce "A.II.3. Stavby" výkazu rozvahy

| Číslo položky | Název položky | ÚČETNÍ OBDOBÍ | | | |
|---------------|--|-------------------------|-------------------------|-------------------------|-------------------------|
| | | BĚŽNÉ | | | MINULÉ |
| | | BRUTTO | KOREKCE | NETTO | |
| G. | Stavby | 3 579 058 044,11 | 1 124 954 852,16 | 2 454 103 191,95 | 2 305 121 701,38 |
| G.1. | Bytové domy a bytové jednotky | 540 745 777,33 | 171 339 080,00 | 369 406 697,33 | 344 006 591,32 |
| G.2. | Budovy pro služby obyvatelstvu | 1 613 023 230,71 | 508 194 491,24 | 1 104 828 739,47 | 967 153 601,05 |
| G.3. | Jiné nebytové domy a nebytové jednotky | 6 904 799,88 | 2 141 700,00 | 4 763 099,88 | 5 083 934,88 |
| G.4. | Komunikace a veřejné osvětlení | 846 142 167,94 | 269 811 120,75 | 576 331 047,19 | 591 499 833,61 |
| G.5. | Jiné inženýrské sítě | 97 255 597,15 | 24 996 122,00 | 72 259 475,15 | 73 608 952,95 |
| G.6. | Ostatní stavby | 474 986 471,10 | 148 472 338,17 | 326 514 132,93 | 323 768 787,57 |

H. Doplnující informace k položce "A.II.1. Pozemky" výkazu rozvahy

| Číslo položky | Název položky | ÚČETNÍ OBDOBÍ | | | |
|---------------|-----------------------------------|------------------------|---------|------------------------|------------------------|
| | | BĚŽNÉ | | | MINULÉ |
| | | BRUTTO | KOREKCE | NETTO | |
| H. | Pozemky | 3 18 461 074,04 | | 3 18 461 074,04 | 3 18 777 609,01 |
| H.1. | Stavební pozemky | 9 529 806,05 | | 9 529 806,05 | 9 965 231,76 |
| H.2. | Lesní pozemky | 17 245 299,88 | | 17 245 299,88 | 17 245 616,88 |
| H.3. | Zahrady, pastviny, louky, rybníky | 124 141 088,17 | | 124 141 088,17 | 123 348 273,65 |
| H.4. | Zastavěná plocha | 129 850 829,08 | | 129 850 829,08 | 130 532 020,06 |
| H.5. | Ostatní pozemky | 37 694 050,86 | | 37 694 050,86 | 37 686 466,66 |

I. Doplnující informace k položce A.II.4. Náklady z přecenění reálnou hodnotou výkazu zisku a ztráty

| Číslo položky | Název položky | ÚČETNÍ OBDOBÍ | |
|---------------|--|---------------|--------------|
| | | BĚŽNÉ | MINULÉ |
| I. | Náklady z přecenění reálnou hodnotou | 4 336 985,24 | 1 962 431,58 |
| I.1. | Náklady z přecenění reálnou hodnotou majetku určeného k prodeji podle § 64 | 4 336 985,24 | 1 962 431,58 |
| I.2. | Ostatní náklady z přecenění reálnou hodnotou | | |

J. Doplnující informace k položce B.II.4. Výnosy z přecenění reálnou hodnotou výkazu zisku a ztráty

| Číslo položky | Název položky | ÚČETNÍ OBDOBÍ | |
|---------------|---|---------------|---------------|
| | | BĚŽNÉ | MINULÉ |
| J. | Výnosy z přecenění reálnou hodnotou | 3 135 028,64 | 11 137 575,23 |
| J.1. | Výnosy z přecenění reálnou hodnotou majetku určeného k prodeji podle § 64 | 3 135 028,64 | 11 137 575,23 |
| J.2. | Ostatní výnosy z přecenění reálnou hodnotou | | |

Přehled o peněžních tocích

územní a samosprávné celky, svazky obcí, regionální rady regionu soudržnosti
(v Kč, s přesností na dvě desetinná místa)

IČO: 00291471
Název: Město Uherské Hradiště

Sestavený k rozvahovému dni 31.12.2018

Sídlo účetní jednotky

ulice, c.p. Masarykovo náměstí 19
obec Uherské Hradiště
PSC, pošta 68601

Údaje o organizaci

identifikační číslo 00291471
právní forma Územně samosprávný celek
zřizovatel

Místo podnikání

ulice, c.p. Masarykovo náměstí 19
obec Uherské Hradiště
PSC, pošta 68601

Kontaktní údaje

telefon 572525220
fax
e-mail pavel.pekarek@mesto-uh.cz

Předmět podnikání

hlavní činnost nájmy
vedlejší činnost
CZ-NACE 751100

Statutární zástupce

Ing. Stanislav Blaha, starosta

Podpisový záznam statutárního orgánu



Osoba odpovědná za účetnictví

Pavel Pekárek

Podpisový záznam osoby odpovědné za správnost údajů

Okamžik sestavení (datum, čas): 20.02.2019, 07:48

| Označení | Název položky | Stav k 31.12.2018 |
|---------------|--|------------------------|
| P. | Stav peněžních prostředků k 1. lednu | 220 910 743,23 |
| A. | Peněžní toky z provozní činnosti | 132 347 012,91 |
| Z. | Výsledek hospodaření před zdaněním | 89 875 985,66 |
| A.I. | Úpravy o nepeněžní operace (+/-) | 62 602 168,01 |
| A.I.1. | Odpisy dlouhodobého majetku | 67 567 951,22 |
| A.I.2. | Změna stavu opravných položek | 5 301 189,32 |
| A.I.3. | Změna stavu rezerv | |
| A.I.4. | Zisk (ztráta) z prodeje dlouhodobého majetku | -320 040,03 |
| A.I.5. | Výnosy z podílů na zisku | -10 528 761,00 |
| A.I.6. | Ostatní úpravy o nepeněžní operace | 581 828,50 |
| A.II. | Peněžní toky ze změny oběžných aktiv a krátkodobých závazků (+/-) | -30 659 901,76 |
| A.II.1. | Změna stavu krátkodobých pohledávek | -4 674 885,91 |
| A.II.2. | Změna stavu krátkodobých závazků | -24 262 781,78 |
| A.II.3. | Změna stavu zásob | 152 246,86 |
| A.II.4. | Změna stavu krátkodobého finančního majetku | -1 874 480,93 |
| A.III. | Zaplacená daň z příjmů včetně doměrků (-) | |
| A.IV. | Přijaté podíly na zisku | 10 528 761,00 |
| B. | Peněžní toky z dlouhodobých aktiv | -218 925 449,20 |
| B.I. | Výdaje na pořízení dlouhodobých aktiv | -391 334 401,57 |
| B.II. | Příjmy z prodeje dlouhodobých aktiv | 172 408 952,37 |
| B.II.1. | Příjmy z privatizace státního majetku | |
| B.II.2. | Příjmy z prodeje majetku Státního pozemkového úřadu | |
| B.II.3. | Příjmy z prodeje dlouhodobého majetku určeného k prodeji | 1 820 696,30 |
| B.II.4. | Ostatní příjmy z prodeje dlouhodobých aktiv | 170 588 256,07 |
| B.III. | Ostatní peněžní toky z dlouhodobých aktiv (+/-) | |

| Označení | Název položky | Stav k 31.12.2018 |
|-----------|--|-----------------------|
| C. | Peněžní toky z vlastního kapitálu, dlouhodobých závazků a dlouhodobých pohledávek | -6 886 794,30 |
| C.I. | Peněžní toky vyplývající ze změny vlastního kapitálu (+ / -) | 13 932 316,70 |
| C.II. | Změna stavu dlouhodobých závazků (+ / -) | -19 783 773,00 |
| C.III. | Změna stavu dlouhodobých pohledávek (+ / -) | -1 035 338,00 |
| F. | Celková změna stavu peněžních prostředků | -93 465 230,59 |
| H. | Příjmové a výdajové účty rozpočtového hospodaření (+ / -) | |
| R. | Stav peněžních prostředků k rozvahovému dni | 127 445 512,64 |

Přehled o změnách vlastního kapitálu

územní a samosprávné celky, svazky obcí, regionální rady regionu soudržnosti
(v Kč, s přesností na dvě desetinná místa)

IČO: 00291471
Název: Město Uherské Hradiště

Sestavený k rozvahovému dni 31.12.2018

Sídlo účetní jednotky

ulice, c.p. Masarykovo náměstí 19
obec Uherské Hradiště
PSC, pošta 68601

Údaje o organizaci

identifikační číslo 00291471
právní forma Územně samosprávný celek
zřizovatel

Místo podnikání

ulice, c.p. Masarykovo náměstí 19
obec Uherské Hradiště
PSC, pošta 68601

Kontaktní údaje

telefon 572525220
fax
e-mail pavel.pekarek@mesto-uh.cz

Předmět podnikání

hlavní činnost nájmý
vedlejší činnost
CZ-NACE 751100

Statutární zástupce

Ing. Stanislav Blaha, starosta

Podpisový záznam statutárního orgánu



Osoba odpovědná za účetnictví

Pavel Pekárek

Podpisový záznam osoby odpovědné za správnost údajů

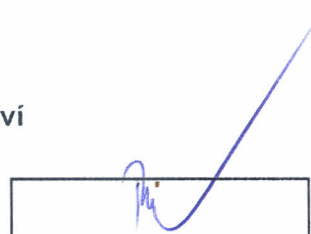

Okamžik sestavení (datum, čas): 20.02.2019, 07:48

| CP | Název položky | 1 | 2 | 3 | 4 |
|---|---------------|-------------------------|-----------------------|-----------------------|-------------------------|
| | | Minulé období | Zvýšení stavu | Snížení stavu | Běžné období |
| - VLASTNÍ KAPITÁL CELKEM | | 3 354 845 816,94 | 964 739 374,53 | 837 039 123,61 | 3 482 546 067,86 |
| A. Jmění účetní jednotky a upravující položky | | 2 891 357 647,32 | 88 210 931,85 | 31 169 412,36 | 2 948 399 166,81 |
| I. Jmění účetní jednotky | | 3 210 175 068,46 | 14 761 552,90 | 14 422 906,27 | 3 210 513 715,09 |
| 1. Změna, vznik nebo zánik příslušnosti hospodařit s majetkem státu | | | | | |
| 2. Svěření majetku příspěvkové organizaci | | | | | |
| 3. Bezúplatné převody | | | 898 492,40 | | |
| 4. Investiční transfery | | | | 3 735 600,00 | |
| 5. Dary | | | | | |
| 6. Ostatní | | | 13 863 060,50 | 10 687 306,27 | |
| II. Fond privatizace | | | | | |
| III. Transfery na pořízení dlouhodobého majetku | | 596 811 615,75 | 33 199 521,01 | 15 531 604,31 | 614 479 532,45 |
| 1. Svěření majetku příspěvkové organizaci | | | | | |
| 2. Bezúplatné převody | | | | | |
| 3. Investiční transfery | | | 33 049 521,01 | 32 427,99 | |
| 4. Dary | | | 150 000,00 | | |
| 5. Snížení investičních transferů ve věcné a časové souvislosti | | | | 15 499 176,32 | |
| 6. Ostatní | | | | | |
| IV. Kurzové rozdíly | | | | | |
| V. Oceňovací rozdíly při prvotním použití metody | | -921 263 737,99 | | | -921 263 737,99 |
| 1. Opravné položky k pohledávkám | | | | | |
| 2. Odpisy | | | | | |
| 3. Ostatní | | | | | |
| VI. Jiné oceňovací rozdíly | | 1 448 053,35 | 39 668 029,44 | 1 214 901,78 | 39 901 181,01 |
| 1. Oceňovací rozdíly u cenných papírů a podílů | | | | | |
| 2. Oceňovací rozdíly u majetku určeného k prodeji | | | 39 668 029,44 | 1 214 901,78 | |

| CP | Název položky | 1 | 2 | 3 | 4 |
|---|---|-----------------------|-----------------------|-----------------------|-----------------------|
| | | Minulé období | Zvýšení stavu | Snížení stavu | Běžné období |
| 3. Ostatní | | | | | |
| VII. | Opravy předcházejících účetních období | 4 186 647,75 | 581 828,50 | | 4 768 476,25 |
| | 1. Opravy minulého účetního období | | 581 828,50 | | |
| | 2. Opravy předchozích účetních období | | | | |
| B. Fondy účetní jednotky | | | | | |
| | | 26 562 456,98 | 10 667 186,27 | 8 235 460,50 | 28 994 182,75 |
| C. Výsledek hospodaření | | | | | |
| | | 436 925 712,64 | 865 861 256,41 | 797 634 250,75 | 505 152 718,30 |
| D. Příjmový a výdajový účet rozpočtového hospodaření | | | | | |

VÝKAZ PRO HODNOCENÍ PLNĚNÍ ROZPOČTU

územní a samosprávné celky, svazky obcí, regionální rady regionu soudržnosti
(v Kč, s přesností na dvě desetinná místa)

IČO: 00291471
Název: Město Uherské Hradiště

Sestavený k rozvahovému dni 31.12.2018

Sídlo účetní jednotky

ulice, c.p. Masarykovo náměstí 19
obec Uherské Hradiště
PSC, pošta 68601

Údaje o organizaci

identifikační číslo 00291471
právní forma Územně samosprávný celek
zřizovatel

Místo podnikání

ulice, c.p. Masarykovo náměstí 19
obec Uherské Hradiště
PSC, pošta 68601

Kontaktní údaje

telefon 572525220
fax
e-mail pavel.pekarek@mesto-uh.cz

Předmět podnikání

hlavní činnost nájmy
vedlejší činnost
CZ-NACE 751100

Statutární zástupce

Ing. Stanislav Blaha, starosta

Podpisový záznam statutárního
orgánu

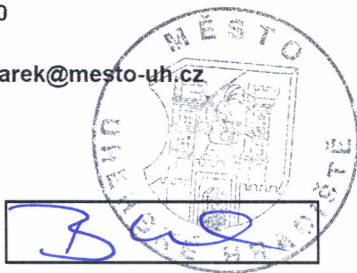

Osoba odpovědná za účetnictví

Pavel Pekárek

Podpisový záznam osoby odpovědné
za správnost údajů

Okamžik sestavení (datum, čas): 20.02.2019, 07:45

I. ROZPOČTOVÉ PŘÍJMY

| Paragraf | Položka | Název | Schválený rozpočet | Rozpočet po změnách | Výsledek od počátku roku |
|----------|---------|---|--------------------|---------------------|--------------------------|
| a | b | text | 1 | 2 | 3 |
| 0000 | 1111 | Daň z příjmů fyzických osob placená plátcí | 81 210 000,00 | 90 490 000,00 | 90 920 639,85 |
| 0000 | 1112 | Daň z příjmů fyzických osob placená poplatníky | 1 290 000,00 | 1 290 000,00 | 1 912 194,05 |
| 0000 | 1113 | Daň z příjmů fyzických osob vybíraná srážkou | 6 570 000,00 | 6 570 000,00 | 7 557 247,79 |
| 0000 | 1121 | Daň z příjmů právnických osob | 72 650 000,00 | 68 150 000,00 | 69 403 539,59 |
| 0000 | 1122 | Daň z příjmů právnických osob za obce | 30 000 000,00 | 25 488 300,00 | 25 488 310,00 |
| 0000 | 1211 | Daň z přidané hodnoty | 159 870 000,00 | 167 870 000,00 | 170 722 959,44 |
| 0000 | 1332 | Popl. za znečištění ovzduší | 2 900,00 | 2 900,00 | 25 000,00 |
| 0000 | 1334 | Odvody za odnětí půdy ze zemědělského půdního fondu | 78 900,00 | 78 900,00 | 36 456,18 |
| 0000 | 1340 | Poplatek za likvidaci komunálního odpadu | 8 540 800,00 | 8 540 800,00 | 8 883 630,54 |
| 0000 | 1341 | Poplatek ze psů | 400 000,00 | 400 000,00 | 411 721,99 |
| 0000 | 1343 | Poplatek za užívání veřejného prostranství | 1 100 000,00 | 1 030 000,00 | 1 225 840,00 |
| 0000 | 1345 | Poplatek z ubytovací kapacity | 200 000,00 | 200 000,00 | 266 504,00 |
| 0000 | 1353 | Příjmy za zkoušky z odborné způsobilosti - řidičské | 1 220 400,00 | 1 220 400,00 | 1 307 750,00 |
| 0000 | 1359 | Ostatní odvody z vybraných činností | | | -51 000,00 |
| 0000 | 1361 | Správní poplatky | 14 201 300,00 | 14 241 300,00 | 15 851 268,29 |
| 0000 | 1381 | Daň z hazardních her | 13 000 000,00 | 17 200 000,00 | 18 240 057,76 |
| 0000 | 1382 | Zrušený odvod z loterií a podobných her kromě z | | | 1 268,64 |
| 0000 | 1511 | Daň z nemovitých věcí | 27 782 100,00 | 28 002 100,00 | 28 532 465,93 |
| 0000 | 2420 | Splátky půjčených prostředků od obecně prospěšných | 350 000,00 | 350 000,00 | 397 623,26 |
| 0000 | 2460 | Splátky půjčených prostředků od obyvatelstva | 6 075 300,00 | 7 405 300,00 | 7 429 035,22 |
| 0000 | 4111 | Neinvestiční přijaté transfery z všeobecné pokladni | | 1 431 700,00 | 1 431 700,00 |

| Paragraf | Položka | Název | Schválený rozpočet | Rozpočet po změnách | Výsledek od počátku roku |
|---|---------|---|--------------------|---------------------|--------------------------|
| a | b | text | 1 | 2 | 3 |
| 0000 | 4112 | Neinvestiční přijaté transfery ze SR v rámci souhrnného | 47 540 400,00 | 47 575 700,00 | 47 575 700,00 |
| 0000 | 4116 | Ostatní neinvestiční přijaté transfery ze státního | 368 500,00 | 29 396 900,00 | 29 396 838,67 |
| 0000 | 4121 | Neinvestiční přijaté transfery od obcí | 365 000,00 | 415 000,00 | 616 100,00 |
| 0000 | 4122 | Neinvestiční přijaté transfery od krajů | 200 000,00 | 6 856 200,00 | 6 856 167,00 |
| 0000 | 4213 | Investiční přijaté transfery ze státních fondů | | 220 000,00 | 220 000,00 |
| 0000 | 4216 | Ostatní investiční přijaté transfery ze státního rozpočtu | | 9 907 600,00 | 9 907 681,62 |
| 0000 | 4222 | Investiční přijaté transfery od krajů | 9 000 000,00 | 9 065 000,00 | 9 065 000,00 |
| Celkem za 0000 Nezadaná hodnota | | | 482 015 600,00 | 543 398 100,00 | 553 831 699,82 |
| 1036 | 2131 | Příjmy z pronájmu pozemků | 1 127 400,00 | 1 127 400,00 | 1 475 689,81 |
| Celkem za 1036 Správa v lesním hospodářství | | | 1 127 400,00 | 1 127 400,00 | 1 475 689,81 |
| 2143 | 2112 | Příjmy z prodeje zboží (již nakoupeného za účelem | | | 18 135,10 |
| 2143 | 2141 | Příjmy z úroků (část) | | | 1,44 |
| Celkem za 2143 Cestovní ruch | | | | | 18 136,54 |
| 2169 | 2111 | Příjmy z poskytování služeb a výrobků | 81 400,00 | 340 000,00 | |
| 2169 | 2212 | Sankční platby přijaté od jiných subjektů | 277 300,00 | 277 300,00 | 499 085,00 |
| 2169 | 2324 | Přijaté nekapitálové příspěvky a náhrady | 90 000,00 | 90 000,00 | 381 566,38 |
| Celkem za 2169 Ostatní správa v průmyslu, stavebnictví, obchodu | | | 448 700,00 | 707 300,00 | 880 651,38 |
| 2212 | 2324 | Přijaté nekapitálové příspěvky a náhrady | | 3 700,00 | 3 726,00 |
| 2212 | 3121 | Přijaté dary na pořízení dlouhodobého majetku | | 300 000,00 | 150 000,00 |
| Celkem za 2212 Silnice | | | | 303 700,00 | 153 726,00 |
| 2219 | 2111 | Příjmy z poskytování služeb a výrobků | 13 063 100,00 | 13 063 100,00 | 13 724 963,18 |
| 2219 | 2310 | Příjmy z prodeje krátkodobého a drobného | | | 19 492,00 |
| 2219 | 2322 | Přijaté pojistné náhrady | | 9 500,00 | 9 469,00 |
| 2219 | 2324 | Přijaté nekapitálové příspěvky a náhrady | | 165 800,00 | 165 834,00 |
| 2219 | 3122 | Přijaté příspěvky na pořízení dlouhodobého majetku | | 99 000,00 | 99 025,00 |
| Celkem za 2219 Ostatní záležitosti pozemních komunikací | | | 13 063 100,00 | 13 337 400,00 | 14 018 783,18 |
| 2299 | 2212 | Sankční platby přijaté od jiných subjektů | 3 132 400,00 | 3 132 400,00 | 3 900 686,07 |
| 2299 | 2324 | Přijaté nekapitálové příspěvky a náhrady | 309 900,00 | 309 900,00 | 223 271,27 |
| Celkem za 2299 Ostatní záležitosti v dopravě | | | 3 442 300,00 | 3 442 300,00 | 4 123 957,34 |
| 2310 | 2132 | Příjmy z pronájmu ostatních nemovitých věcí a jejich | 20 000,00 | 20 000,00 | 26 904,35 |
| Celkem za 2310 Pitná voda | | | 20 000,00 | 20 000,00 | 26 904,35 |
| 2321 | 2132 | Příjmy z pronájmu ostatních nemovitých věcí a jejich | 25 000,00 | 73 900,00 | 154 880,00 |
| 2321 | 2212 | Sankční platby přijaté od jiných subjektů | | 58 300,00 | 58 253,24 |
| Celkem za 2321 Odvádění a čištění odpadních vod, nakládání s | | | 25 000,00 | 132 200,00 | 213 133,24 |
| 3113 | 2119 | Ostatní příjmy z vlastní činnosti | 112 500,00 | 112 500,00 | 13 500,00 |
| 3113 | 2321 | Přijaté neinvestiční dary | | 350 000,00 | 400 000,00 |
| Celkem za 3113 Základní školy | | | 112 500,00 | 462 500,00 | 413 500,00 |
| 3231 | 2212 | Sankční platby přijaté od jiných subjektů | | | 1 129 900,00 |
| Celkem za 3231 Základní umělecké školy | | | | | 1 129 900,00 |
| 3299 | 2111 | Příjmy z poskytování služeb a výrobků | 3 491 800,00 | 3 491 800,00 | 3 082 565,77 |
| 3299 | 2132 | Příjmy z pronájmu ostatních nemovitých věcí a jejich | 2 333 500,00 | 2 333 500,00 | 2 623 655,23 |
| 3299 | 2141 | Příjmy z úroků (část) | | | 24,36 |
| 3299 | 2322 | Přijaté pojistné náhrady | | 27 300,00 | 27 333,00 |
| Celkem za 3299 Ostatní záležitosti vzdělávání | | | 5 825 300,00 | 5 852 600,00 | 5 733 578,36 |
| 3313 | 2132 | Příjmy z pronájmu ostatních nemovitých věcí a jejich | 905 800,00 | 905 800,00 | 452 903,00 |

| Paragraf | Položka | Název | Schválený rozpočet | Rozpočet po změnách | Výsledek od počátku roku |
|----------------|---------|--|--------------------|---------------------|--------------------------|
| a | b | text | 1 | 2 | 3 |
| Celkem za 3313 | | Filmová tvorba, distribuce, kina a shromažďování | 905 800,00 | 905 800,00 | 452 903,00 |
| 3319 | 2112 | Příjmy z prodeje zboží (již nakoupeného za účelem | | | 15 846,00 |
| 3319 | 2141 | Příjmy z úroků (část) | | | 27,19 |
| Celkem za 3319 | | Ostatní záležitosti kultury | | | 15 873,19 |
| 3322 | 2111 | Příjmy z poskytování služeb a výrobků | 1 613 400,00 | 1 613 400,00 | 1 574 402,00 |
| 3322 | 2132 | Příjmy z pronájmu ostatních nemovitých věcí a jejich | 5 266 800,00 | 5 266 800,00 | 5 220 940,90 |
| 3322 | 2212 | Sankční platby přijaté od jiných subjektů | | | 1 712,00 |
| 3322 | 2310 | Příjmy z prodeje krátkodobého a drobného | | 3 300,00 | |
| Celkem za 3322 | | Zachování a obnova kulturních památek | 6 880 200,00 | 6 883 500,00 | 6 797 054,90 |
| 3329 | 2141 | Příjmy z úroků (část) | | | 220,51 |
| Celkem za 3329 | | Ostatní záležitosti ochrany památek a péče o | | | 220,51 |
| 3341 | 2111 | Příjmy z poskytování služeb a výrobků | | | 4 961,00 |
| Celkem za 3341 | | Rozhlas a televize | | | 4 961,00 |
| 3399 | 2111 | Příjmy z poskytování služeb a výrobků | 941 000,00 | 1 441 000,00 | 1 495 664,00 |
| Celkem za 3399 | | Ostatní záležitosti kultury, církví a sdělovacích | 941 000,00 | 1 441 000,00 | 1 495 664,00 |
| 3412 | 2111 | Příjmy z poskytování služeb a výrobků | 742 000,00 | 742 000,00 | 1 076 678,75 |
| 3412 | 2122 | Odvody příspěvkových organizací | 5 587 000,00 | 5 587 000,00 | 5 587 000,00 |
| 3412 | 2132 | Příjmy z pronájmu ostatních nemovitých věcí a jejich | 133 000,00 | 133 000,00 | 132 959,21 |
| 3412 | 2133 | Příjmy z pronájmu movitých věcí | 105 000,00 | 105 000,00 | 105 017,89 |
| Celkem za 3412 | | Sportovní zařízení v majetku obce | 6 567 000,00 | 6 567 000,00 | 6 901 655,84 |
| 3419 | 2141 | Příjmy z úroků (část) | | | 1,58 |
| 3419 | 2229 | Ostatní přijaté vratky transferů | | | 86,00 |
| Celkem za 3419 | | Ostatní tělovýchovná činnost | | | 87,58 |
| 3421 | 2122 | Odvody příspěvkových organizací | | 40 600,00 | 40 600,00 |
| Celkem za 3421 | | Využití volného času dětí a mládeže | | 40 600,00 | 40 600,00 |
| 3429 | 2111 | Příjmy z poskytování služeb a výrobků | 30 500,00 | 30 500,00 | 24 909,00 |
| Celkem za 3429 | | Ostatní zájmová činnost a rekreace | 30 500,00 | 30 500,00 | 24 909,00 |
| 3541 | 2329 | Ostatní nedaňové příjmy jinde nezařazené | 28 000,00 | 28 000,00 | 19 625,00 |
| Celkem za 3541 | | Prevence před drogami, alkoholem, nikotinem a | 28 000,00 | 28 000,00 | 19 625,00 |
| 3611 | 2141 | Příjmy z úroků (část) | 65 100,00 | 65 100,00 | 78 761,08 |
| Celkem za 3611 | | Podpora individuální bytové výstavby | 65 100,00 | 65 100,00 | 78 761,08 |
| 3612 | 2111 | Příjmy z poskytování služeb a výrobků | 13 185 400,00 | 13 185 400,00 | 10 373 126,71 |
| 3612 | 2132 | Příjmy z pronájmu ostatních nemovitých věcí a jejich | 21 114 000,00 | 21 114 000,00 | 22 514 057,12 |
| 3612 | 2133 | Příjmy z pronájmu movitých věcí | 150 000,00 | 150 000,00 | |
| 3612 | 2212 | Sankční platby přijaté od jiných subjektů | | | 49 000,00 |
| 3612 | 2324 | Přijaté nekapitálové příspěvky a náhrady | | | 1 100,00 |
| 3612 | 2329 | Ostatní nedaňové příjmy jinde nezařazené | | 125 000,00 | 130 000,00 |
| Celkem za 3612 | | Bytové hospodářství | 34 449 400,00 | 34 574 400,00 | 33 067 283,83 |
| 3613 | 2111 | Příjmy z poskytování služeb a výrobků | 2 976 300,00 | 2 976 300,00 | 2 468 469,50 |
| 3613 | 2132 | Příjmy z pronájmu ostatních nemovitých věcí a jejich | 11 866 100,00 | 11 866 100,00 | 14 132 194,78 |
| 3613 | 2133 | Příjmy z pronájmu movitých věcí | | | 542 713,50 |
| 3613 | 2212 | Sankční platby přijaté od jiných subjektů | | | 5 541,08 |
| 3613 | 2322 | Přijaté pojistné náhrady | | 8 500,00 | 9 400,00 |
| Celkem za 3613 | | Nebytové hospodářství | 14 842 400,00 | 14 850 900,00 | 17 158 318,86 |

| Paragraf | Položka | Název | Schválený rozpočet | Rozpočet po změnách | Výsledek od počátku roku |
|----------------|---------|--|--------------------|---------------------|--------------------------|
| a | b | text | 1 | 2 | 3 |
| 3631 | 2132 | Příjmy z pronájmu ostatních nemovitých věcí a jejich | 400 000,00 | 400 000,00 | |
| 3631 | 2212 | Sankční platby přijaté od jiných subjektů | | 71 300,00 | 71 266,00 |
| 3631 | 2322 | Přijaté pojistné náhrady | | 12 200,00 | 33 946,00 |
| 3631 | 2324 | Přijaté nekapitálové příspěvky a náhrady | | 162 400,00 | 140 741,00 |
| Celkem za 3631 | | Veřejné osvětlení | 400 000,00 | 645 900,00 | 245 953,00 |
| 3632 | 2111 | Příjmy z poskytování služeb a výrobků | 237 500,00 | 237 500,00 | 205 200,00 |
| 3632 | 2131 | Příjmy z pronájmu pozemků | 320 600,00 | 320 600,00 | 442 992,00 |
| 3632 | 2132 | Příjmy z pronájmu ostatních nemovitých věcí a jejich | 200 000,00 | 200 000,00 | 224 840,00 |
| Celkem za 3632 | | Pohřebnictví | 758 100,00 | 758 100,00 | 873 032,00 |
| 3639 | 2111 | Příjmy z poskytování služeb a výrobků | 147 400,00 | 154 100,00 | 155 356,00 |
| 3639 | 2119 | Ostatní příjmy z vlastní činnosti | 848 000,00 | 848 000,00 | 431 123,00 |
| 3639 | 2131 | Příjmy z pronájmu pozemků | 2 809 900,00 | 2 809 900,00 | 3 417 476,54 |
| 3639 | 2212 | Sankční platby přijaté od jiných subjektů | | | 200 000,00 |
| 3639 | 3111 | Příjmy z prodeje pozemků | 538 300,00 | 1 238 300,00 | 1 218 680,30 |
| Celkem za 3639 | | Komunální služby a územní rozvoj jinde | 4 343 600,00 | 5 050 300,00 | 5 422 635,84 |
| 3722 | 2329 | Ostatní nedaňové příjmy jinde nezařazené | | | 32 755,00 |
| Celkem za 3722 | | Sběr a svoz komunálních odpadů | | | 32 755,00 |
| 3726 | 2324 | Přijaté nekapitálové příspěvky a náhrady | 3 685 200,00 | 3 785 200,00 | 3 746 889,50 |
| 3726 | 2329 | Ostatní nedaňové příjmy jinde nezařazené | 10 200,00 | 10 200,00 | 16 013,00 |
| Celkem za 3726 | | Využívání a zneškodňování ostatních odpadů | 3 695 400,00 | 3 795 400,00 | 3 762 902,50 |
| 3745 | 2111 | Příjmy z poskytování služeb a výrobků | | | 20 434,00 |
| 3745 | 2324 | Přijaté nekapitálové příspěvky a náhrady | | 16 000,00 | 15 998,00 |
| Celkem za 3745 | | Péče o vzhled obcí a veřejnou zeleň | | 16 000,00 | 36 432,00 |
| 3769 | 2141 | Příjmy z úroků (část) | | | 10,23 |
| 3769 | 2212 | Sankční platby přijaté od jiných subjektů | | | 75 300,00 |
| Celkem za 3769 | | Ostatní správa v ochraně životního prostředí | | | 75 310,23 |
| 4333 | 2321 | Přijaté neinvestiční dary | | | 58 404,00 |
| Celkem za 4333 | | Domovy - penzióny pro matky s dětmi | | | 58 404,00 |
| 4339 | 2321 | Přijaté neinvestiční dary | 22 000,00 | 22 000,00 | |
| Celkem za 4339 | | Ostatní sociální péče a pomoc rodině a | 22 000,00 | 22 000,00 | |
| 4349 | 2141 | Příjmy z úroků (část) | | | 193,54 |
| Celkem za 4349 | | Ostatní sociální péče a pomoc ostatním skupinám | | | 193,54 |
| 4359 | 2141 | Příjmy z úroků (část) | | | 3,79 |
| Celkem za 4359 | | Ostatní služby a činnosti v oblasti sociální péče | | | 3,79 |
| 4374 | 2132 | Příjmy z pronájmu ostatních nemovitých věcí a jejich | | | 6 057,00 |
| Celkem za 4374 | | Azylové domy, nízkoprahová denní centra a | | | 6 057,00 |
| 4399 | 2324 | Přijaté nekapitálové příspěvky a náhrady | 51 400,00 | 51 400,00 | 41 834,70 |
| Celkem za 4399 | | Ostatní záležitosti sociálních věcí a politiky | 51 400,00 | 51 400,00 | 41 834,70 |
| 5212 | 2324 | Přijaté nekapitálové příspěvky a náhrady | | 10 200,00 | 10 178,00 |
| Celkem za 5212 | | Ochrana obyvatelstva | | 10 200,00 | 10 178,00 |
| 5311 | 2212 | Sankční platby přijaté od jiných subjektů | 1 187 900,00 | 1 257 900,00 | 1 544 167,55 |
| 5311 | 2310 | Příjmy z prodeje krátkodobého a drobného | | 7 000,00 | 7 000,00 |
| 5311 | 2329 | Ostatní nedaňové příjmy jinde nezařazené | | | 1 000,00 |
| 5311 | 3113 | Příjmy z prodeje ostatního hmotného dlouhodobého | 41 600,00 | 41 600,00 | 106 000,00 |

| Paragraf | Položka | Název | Schválený rozpočet | Rozpočet po změnách | Výsledek od počátku roku |
|----------------|---------|--|-----------------------|-----------------------|--------------------------|
| a | b | text | 1 | 2 | 3 |
| Celkem za 5311 | | Bezpečnost a veřejný pořádek | 1 229 500,00 | 1 306 500,00 | 1 658 167,55 |
| 5512 | 3113 | Příjmy z prodeje ostatního hmotného dlouhodobého | 13 200,00 | | |
| Celkem za 5512 | | Požární ochrana-dobrovolná část | 13 200,00 | | |
| 6171 | 2111 | Příjmy z poskytování služeb a výrobků | 257 800,00 | 257 800,00 | 239 104,00 |
| 6171 | 2132 | Příjmy z pronájmu ostatních nemovitých věcí a jejich | 17 300,00 | 17 300,00 | 4 961,00 |
| 6171 | 2212 | Sankční platby přijaté od jiných subjektů | 172 900,00 | 172 900,00 | 267 647,75 |
| 6171 | 2310 | Příjmy z prodeje krátkodobého a drobného | | | 48 651,00 |
| 6171 | 2321 | Přijaté neinvestiční dary | | | 79 690,00 |
| 6171 | 2324 | Přijaté nekapitálové příspěvky a náhrady | | 115 000,00 | 301 131,41 |
| 6171 | 2329 | Ostatní nedaňové příjmy jinde nezařazené | | 63 000,00 | 63 000,00 |
| 6171 | 3113 | Příjmy z prodeje ostatního hmotného dlouhodobého | 83 200,00 | 83 200,00 | 101 500,00 |
| Celkem za 6171 | | Činnost místní správy | 531 200,00 | 709 200,00 | 1 105 685,16 |
| 6310 | 2141 | Příjmy z úroků (část) | 111 100,00 | 500 000,00 | 786 485,51 |
| 6310 | 2142 | Příjmy z podílů na zisku a dividend | 9 292 000,00 | 10 528 700,00 | 10 528 761,00 |
| Celkem za 6310 | | Obecné příjmy a výdaje z finančních operací | 9 403 100,00 | 11 028 700,00 | 11 315 246,51 |
| 6330 | 4134 | Převody z rozpočtových účtů | | 2 826 700,00 | 1 009 241 819,52 |
| 6330 | 4139 | Ostatní převody z vlastních fondů | | 5 703 900,00 | 5 473 454,25 |
| Celkem za 6330 | | Převody vlastním fondům v rozpočtech územní | | 8 530 600,00 | 1 014 715 273,77 |
| 6399 | 2329 | Ostatní nedaňové příjmy jinde nezařazené | | | -602,00 |
| Celkem za 6399 | | Ostatní finanční operace | | | -602,00 |
| 6409 | 2329 | Ostatní nedaňové příjmy jinde nezařazené | 32 560 000,00 | 1 784 300,00 | 102 299,49 |
| 6409 | 3129 | Ostatní investiční příjmy jinde nezařazené | 54 697 700,00 | 66 800,00 | |
| Celkem za 6409 | | Ostatní činnosti jinde nezařazené | 87 257 700,00 | 1 851 100,00 | 102 299,49 |
| CELKEM | | | 678 494 500,00 | 667 945 700,00 | 1 687 339 339,89 |

II. ROZPOČTOVÉ VÝDAJE

| Paragraf | Položka | Název | Schválený rozpočet | Rozpočet po změnách | Výsledek od počátku roku |
|---|---------|---|--------------------|---------------------|--------------------------|
| a | b | text | 21 | 22 | 23 |
| 1011 | 5169 | Nákup ostatních služeb | 2 600,00 | 2 600,00 | |
| 1011 | 5362 | Platby daní a poplatků státnímu rozpočtu | 1 800,00 | 3 800,00 | 1 812,00 |
| Celkem za 1011 Údržba výrobního potenciálu zemědělství, půd | | | 4 400,00 | 6 400,00 | 1 812,00 |
| 1014 | 5139 | Nákup materiálu j.n. | 46 600,00 | 46 600,00 | 45 302,00 |
| 1014 | 5169 | Nákup ostatních služeb | 581 300,00 | 581 300,00 | 387 613,20 |
| Celkem za 1014 Ozdravování hospodářských zvířat, polních a | | | 627 900,00 | 627 900,00 | 432 915,20 |
| 1019 | 5222 | Neinvestiční transfery spolkům | | 15 000,00 | 15 000,00 |
| Celkem za 1019 Ostatní zemědělská a potravinářská činnost a | | | | 15 000,00 | 15 000,00 |
| 1036 | 5134 | Prádlo, oděv a obuv | 7 600,00 | 7 600,00 | 7 594,00 |
| 1036 | 5139 | Nákup materiálu j.n. | 20 300,00 | 20 300,00 | |
| 1036 | 5169 | Nákup ostatních služeb | 228 500,00 | 228 500,00 | 234 164,00 |
| 1036 | 5171 | Opravy a udržování | 81 300,00 | 81 300,00 | 33 290,00 |
| 1036 | 5192 | Poskytnuté náhrady | | 10 000,00 | |
| 1036 | 5213 | Neinvestiční transfery nefinančním podnikatel. | 403 400,00 | | |
| 1036 | 5493 | Účetové neinvestiční transfery fyzickým osobám | 42 100,00 | | |
| Celkem za 1036 Správa v lesním hospodářství | | | 783 200,00 | 347 700,00 | 275 048,00 |
| 1037 | 5139 | Nákup materiálu j.n. | 35 900,00 | 35 900,00 | 35 740,00 |
| 1037 | 5192 | Poskytnuté náhrady | | 10 000,00 | |
| 1037 | 5213 | Neinvestiční transfery nefinančním podnikatel. | 106 500,00 | | |
| 1037 | 5222 | Neinvestiční transfery spolkům | 15 700,00 | 15 700,00 | 15 000,00 |
| Celkem za 1037 Celospolečenské funkce lesů | | | 158 100,00 | 61 600,00 | 50 740,00 |
| 2115 | 5909 | Ostatní neinvestiční výdaje jinde nezařazené | | 28 300,00 | 28 314,67 |
| Celkem za 2115 Úspora energie a obnovitelných zdrojů | | | | 28 300,00 | 28 314,67 |
| 2141 | 5169 | Nákup ostatních služeb | 133 500,00 | 103 500,00 | 50 000,00 |
| 2141 | 5175 | Pohoštění | 24 200,00 | 24 200,00 | 5 749,00 |
| 2141 | 5229 | Ostatní neinvestiční transfery neziskovým a podobným | 3 200 000,00 | 3 200 000,00 | 3 200 000,00 |
| Celkem za 2141 Vnitřní obchod | | | 3 357 700,00 | 3 327 700,00 | 3 255 749,00 |
| 2143 | 5021 | Ostatní osobní výdaje | 128 500,00 | 128 500,00 | 25 600,00 |
| 2143 | 5031 | Povinné pojistné na sociální zabezpečení a příspěvek na | 10 100,00 | 10 100,00 | |
| 2143 | 5032 | Povinné pojištění na veřejné zdravotní pojištění | 3 600,00 | 3 600,00 | |
| 2143 | 5139 | Nákup materiálu j.n. | 519 200,00 | 539 200,00 | 488 247,38 |
| 2143 | 5156 | Pohonné hmoty a maziva | 10 300,00 | 10 300,00 | |
| 2143 | 5163 | Služby peněžních ústavů | 1 800,00 | 4 800,00 | 2 879,00 |
| 2143 | 5169 | Nákup ostatních služeb | 333 100,00 | 309 100,00 | 278 034,00 |
| 2143 | 5173 | Cestovné (tuzemské i zahraniční) | 220 200,00 | 163 200,00 | 176 401,80 |
| 2143 | 5175 | Pohoštění | 114 300,00 | 114 300,00 | 56 985,00 |
| 2143 | 5194 | Věcné dary | 67 900,00 | 67 900,00 | 24 327,70 |
| 2143 | 5221 | Neinvestiční transfery obecně prospěšným | | | 12 500,00 |
| 2143 | 5222 | Neinvestiční transfery spolkům | 51 000,00 | 117 000,00 | 79 000,00 |
| 2143 | 5229 | Ostatní neinvestiční transfery neziskovým a podobným | | | 24 500,00 |
| Celkem za 2143 Cestovní ruch | | | 1 460 000,00 | 1 468 000,00 | 1 168 474,88 |
| 2169 | 5169 | Nákup ostatních služeb | 121 000,00 | 379 600,00 | 258 170,00 |
| Celkem za 2169 Ostatní správa v průmyslu, stavebnictví, obchodu | | | 121 000,00 | 379 600,00 | 258 170,00 |
| 2212 | 5166 | Konzultační, poradenské a právní služby | | 55 000,00 | 54 450,00 |
| 2212 | 5169 | Nákup ostatních služeb | 2 148 700,00 | 2 148 700,00 | 1 690 299,00 |
| 2212 | 5171 | Opravy a udržování | 9 069 600,00 | 10 223 300,00 | 10 052 179,56 |

| Paragraf | Položka | Název | Schválený rozpočet | Rozpočet po změnách | Výsledek od počátku roku |
|----------------|---------|---|--------------------|---------------------|--------------------------|
| a | b | text | 21 | 22 | 23 |
| 2212 | 6121 | Budovy, haly a stavby | 7 221 000,00 | 5 151 900,00 | 4 040 779,60 |
| Celkem za 2212 | | Sílnice | 18 439 300,00 | 17 578 900,00 | 15 837 706,16 |
| 2219 | 5021 | Ostatní osobní výdaje | 30 300,00 | 30 300,00 | 32 100,00 |
| 2219 | 5139 | Nákup materiálu j.n. | 255 900,00 | 455 900,00 | 392 936,22 |
| 2219 | 5166 | Konzultační, poradenské a právní služby | | 120 000,00 | 118 217,00 |
| 2219 | 5169 | Nákup ostatních služeb | 3 317 800,00 | 3 317 800,00 | 2 866 970,28 |
| 2219 | 5171 | Opravy a udržování | 6 046 300,00 | 7 839 300,00 | 7 667 091,58 |
| 2219 | 5221 | Neinvestiční transfery obecně prospěšným | 5 000,00 | 5 000,00 | 5 000,00 |
| 2219 | 5223 | Neinvestiční transfery církvím a náboženským | 18 400,00 | 18 400,00 | |
| 2219 | 5429 | Ostatní náhrady placené obyvatelstvu | 10 000,00 | 10 000,00 | |
| 2219 | 6121 | Budovy, haly a stavby | 28 422 100,00 | 15 002 400,00 | 8 146 248,24 |
| Celkem za 2219 | | Ostatní záležitosti pozemních komunikací | 38 105 800,00 | 26 799 100,00 | 19 228 563,32 |
| 2221 | 5166 | Konzultační, poradenské a právní služby | 400 000,00 | 210 200,00 | 194 786,00 |
| 2221 | 6121 | Budovy, haly a stavby | 6 800 000,00 | 4 014 400,00 | 3 397 587,50 |
| Celkem za 2221 | | Provoz veřejné silniční dopravy | 7 200 000,00 | 4 224 600,00 | 3 592 373,50 |
| 2229 | 5154 | Elektrická energie | 261 900,00 | 171 900,00 | 112 647,00 |
| 2229 | 5166 | Konzultační, poradenské a právní služby | 350 000,00 | 641 000,00 | 469 000,00 |
| 2229 | 5169 | Nákup ostatních služeb | | 140 000,00 | 202 616,00 |
| 2229 | 5171 | Opravy a udržování | 307 000,00 | 212 000,00 | 153 705,00 |
| 2229 | 6121 | Budovy, haly a stavby | | | 433 256,00 |
| 2229 | 6122 | Stroje, přístroje a zařízení | | 440 000,00 | |
| Celkem za 2229 | | Ostatní záležitosti v silniční dopravě | 918 900,00 | 1 604 900,00 | 1 371 224,00 |
| 2239 | 5169 | Nákup ostatních služeb | 30 700,00 | 30 700,00 | |
| Celkem za 2239 | | Ostatní záležitosti vnitrozemské plavby | 30 700,00 | 30 700,00 | |
| 2292 | 5193 | Výdaje na dopravní územní obslužnost | 1 643 000,00 | 1 944 000,00 | 1 916 700,00 |
| 2292 | 5323 | Neinvestiční transfery krajům | 5 711 900,00 | 5 410 900,00 | 5 024 600,00 |
| Celkem za 2292 | | Dopravní obslužnost veřejnými službami | 7 354 900,00 | 7 354 900,00 | 6 941 300,00 |
| 2310 | 5139 | Nákup materiálu j.n. | 20 300,00 | 40 300,00 | 35 452,00 |
| 2310 | 5171 | Opravy a udržování | 33 500,00 | 13 500,00 | 7 438,00 |
| 2310 | 6121 | Budovy, haly a stavby | 2 339 000,00 | 2 739 000,00 | 1 698 270,30 |
| Celkem za 2310 | | Pitná voda | 2 392 800,00 | 2 792 800,00 | 1 741 160,30 |
| 2321 | 5139 | Nákup materiálu j.n. | 20 300,00 | 300,00 | |
| 2321 | 5151 | Studená voda | 88 600,00 | 146 900,00 | 136 911,00 |
| 2321 | 5154 | Elektrická energie | 104 400,00 | 124 400,00 | 94 459,00 |
| 2321 | 5169 | Nákup ostatních služeb | 394 800,00 | 235 800,00 | 218 056,00 |
| 2321 | 5171 | Opravy a udržování | 889 000,00 | 589 000,00 | 560 568,63 |
| 2321 | 6121 | Budovy, haly a stavby | 12 236 600,00 | 6 679 000,00 | 2 382 230,12 |
| Celkem za 2321 | | Odvádění a čištění odpadních vod, nakládání s | 13 733 700,00 | 7 775 400,00 | 3 392 224,75 |
| 2333 | 5169 | Nákup ostatních služeb | | | 65 219,00 |
| 2333 | 5171 | Opravy a udržování | 121 500,00 | 221 500,00 | 121 478,00 |
| Celkem za 2333 | | Úpravy drobných vodních toků | 121 500,00 | 221 500,00 | 186 697,00 |
| 2369 | 5169 | Nákup ostatních služeb | 31 900,00 | 31 900,00 | |
| Celkem za 2369 | | Ostatní správa ve vodním hospodářství | 31 900,00 | 31 900,00 | |
| 3111 | 5166 | Konzultační, poradenské a právní služby | 21 400,00 | 6 400,00 | |
| 3111 | 5169 | Nákup ostatních služeb | | 8 000,00 | |
| 3111 | 5171 | Opravy a udržování | 103 000,00 | 113 000,00 | 94 206,00 |
| 3111 | 5331 | Neinvestiční příspěvky zřízeným příspěvkovým | 4 446 100,00 | 4 561 100,00 | 4 561 100,00 |
| 3111 | 5336 | Neinvestiční transfery zřízeným příspěvkovým | | 2 765 800,00 | 2 765 761,20 |

| Paragraf | Položka | Název | Schválený rozpočet | Rozpočet po změnách | Výsledek od počátku roku |
|-----------------------|---|---|----------------------|----------------------|--------------------------|
| a | b | text | 21 | 22 | 23 |
| 3111 | 5361 | Nákup kořků | | | 1 000,00 |
| 3111 | 6121 | Budovy, haly a stavby | 13 600 000,00 | 7 910 000,00 | 7 501 961,86 |
| Celkem za 3111 | Mateřské školy | | 18 170 500,00 | 15 364 300,00 | 14 924 029,06 |
| 3113 | 5021 | Ostatní osobní výdaje | 2 190 600,00 | 453 100,00 | 282 300,00 |
| 3113 | 5031 | Povinné pojistné na sociální zabezpečení a příspěvek na | 706 000,00 | 82 100,00 | 64 551,00 |
| 3113 | 5032 | Povinné pojištění na veřejné zdravotní pojištění | 254 200,00 | 28 700,00 | 22 455,00 |
| 3113 | 5136 | Knihy, učební pomůcky a tisk | 8 200,00 | 8 200,00 | 2 299,00 |
| 3113 | 5137 | Drobný hmotný dlouhodobý majetek | | 3 535 000,00 | 3 485 073,00 |
| 3113 | 5139 | Nákup materiálu j.n. | 5 000,00 | 15 000,00 | 5 308,79 |
| 3113 | 5162 | Služby elektronických komunikací | 500,00 | 500,00 | 129,00 |
| 3113 | 5163 | Služby peněžních ústavů | 500,00 | 500,00 | 428,00 |
| 3113 | 5166 | Konzultační, poradenské a právní služby | 27 100,00 | 183 300,00 | 181 250,00 |
| 3113 | 5169 | Nákup ostatních služeb | 1 820 200,00 | 488 700,00 | 300 087,00 |
| 3113 | 5171 | Opravy a udržování | 110 400,00 | 400,00 | |
| 3113 | 5175 | Pohoštění | | 10 000,00 | |
| 3113 | 5194 | Věcné dary | 6 100,00 | 6 100,00 | |
| 3113 | 5331 | Neinvestiční příspěvky zřízeným příspěvkovým | 17 620 400,00 | 17 860 900,00 | 17 860 853,00 |
| 3113 | 5336 | Neinvestiční transfery zřízeným příspěvkovým | | 1 931 100,00 | 1 931 122,40 |
| 3113 | 6121 | Budovy, haly a stavby | 71 254 300,00 | 57 533 900,00 | 56 084 908,92 |
| 3113 | 6122 | Stroje, přístroje a zařízení | | 3 871 200,00 | 3 871 179,00 |
| 3113 | 6351 | Investiční transfery zřízeným příspěvkovým | | 140 600,00 | 140 600,00 |
| Celkem za 3113 | Základní školy | | 94 003 500,00 | 86 149 300,00 | 84 232 544,11 |
| 3114 | 5339 | Neinvestiční transfery cizím příspěvkovým organizacím | 126 000,00 | 131 000,00 | 131 000,00 |
| Celkem za 3114 | Základní školy pro žáky se speciálními | | 126 000,00 | 131 000,00 | 131 000,00 |
| 3117 | 5331 | Neinvestiční příspěvky zřízeným příspěvkovým | 3 468 700,00 | 4 538 400,00 | 4 538 400,00 |
| 3117 | 5336 | Neinvestiční transfery zřízeným příspěvkovým | | 517 500,00 | 517 423,20 |
| 3117 | 6121 | Budovy, haly a stavby | 29 836 600,00 | 23 681 900,00 | 23 681 392,70 |
| 3117 | 6351 | Investiční transfery zřízeným příspěvkovým | 269 700,00 | 130 000,00 | 130 000,00 |
| Celkem za 3117 | První stupeň základních škol | | 33 575 000,00 | 28 867 800,00 | 28 867 215,90 |
| 3211 | 5332 | Neinvestiční transfery vysokým školám | 1 009 600,00 | 1 009 600,00 | 533 800,00 |
| Celkem za 3211 | Vysoké školy | | 1 009 600,00 | 1 009 600,00 | 533 800,00 |
| 3231 | 5171 | Opravy a udržování | | 2 546 400,00 | 2 548 299,35 |
| 3231 | 5339 | Neinvestiční transfery cizím příspěvkovým organizacím | | 10 000,00 | 10 000,00 |
| 3231 | 6121 | Budovy, haly a stavby | 39 000 000,00 | 53 555 700,00 | 52 495 060,67 |
| Celkem za 3231 | Základní umělecké školy | | 39 000 000,00 | 56 112 100,00 | 55 053 360,02 |
| 3299 | 5151 | Studená voda | 129 100,00 | 129 100,00 | 82 522,00 |
| 3299 | 5152 | Teplota | 498 200,00 | 498 200,00 | 307 965,40 |
| 3299 | 5154 | Elektrická energie | 481 300,00 | 481 300,00 | 287 480,00 |
| 3299 | 5163 | Služby peněžních ústavů | 800,00 | 800,00 | 804,00 |
| 3299 | 5169 | Nákup ostatních služeb | 3 608 100,00 | 3 608 100,00 | 3 595 939,84 |
| 3299 | 5171 | Opravy a udržování | 227 800,00 | 255 100,00 | 188 550,01 |
| 3299 | 5221 | Neinvestiční transfery obecně prospěšným | | | 8 000,00 |
| 3299 | 5222 | Neinvestiční transfery spolkům | 305 000,00 | 328 500,00 | 187 500,00 |
| 3299 | 5223 | Neinvestiční transfery církvím a náboženským | | | 6 000,00 |
| 3299 | 5339 | Neinvestiční transfery cizím příspěvkovým organizacím | | 5 000,00 | 82 500,00 |
| 3299 | 5493 | Účelové neinvestiční transfery fyzickým osobám | | 7 000,00 | 7 000,00 |
| Celkem za 3299 | Ostatní záležitosti vzdělávání | | 5 250 300,00 | 5 313 100,00 | 4 754 281,25 |
| 3311 | 5164 | Nájemné | 622 400,00 | 622 400,00 | 623 647,50 |
| 3311 | 5166 | Konzultační, poradenské a právní služby | 600 000,00 | | |
| 3311 | 5171 | Opravy a udržování | 875 000,00 | 565 000,00 | |
| 3311 | 5331 | Neinvestiční příspěvky zřízeným příspěvkovým | 23 422 400,00 | 23 788 900,00 | 23 788 900,00 |

| Paragraf | Položka | Název | Schválený rozpočet | Rozpočet po změnách | Výsledek od počátku roku |
|-----------------------|---------|---|----------------------|----------------------|--------------------------|
| a | b | text | 21 | 22 | 23 |
| 3311 | 5336 | Neinvestiční transfery zřízeným příspěvkovým | 200 000,00 | 4 635 600,00 | 4 635 600,00 |
| 3311 | 6121 | Budovy, haly a stavby | 8 900 000,00 | 450 000,00 | 425 920,00 |
| 3311 | 6122 | Stroje, přístroje a zařízení | | 7 584 000,00 | 7 448 476,00 |
| Celkem za 3311 | | Divadelní činnost | 34 619 800,00 | 37 645 900,00 | 36 922 543,50 |
| 3313 | 5222 | Neinvestiční transfery spolkům | 1 650 000,00 | 2 500 000,00 | 2 500 000,00 |
| 3313 | 5331 | Neinvestiční příspěvky zřízeným příspěvkovým | 6 212 000,00 | 6 272 000,00 | 6 272 006,00 |
| 3313 | 5336 | Neinvestiční transfery zřízeným příspěvkovým | | 100 000,00 | 100 000,00 |
| Celkem za 3313 | | Filmová tvorba, distribuce, kina a shromažďování | 7 862 000,00 | 8 872 000,00 | 8 872 006,00 |
| 3314 | 5331 | Neinvestiční příspěvky zřízeným příspěvkovým | 14 840 900,00 | 14 847 900,00 | 14 847 900,00 |
| 3314 | 5336 | Neinvestiční transfery zřízeným příspěvkovým | | 2 736 000,00 | 2 736 000,00 |
| Celkem za 3314 | | Činnosti knihovnické | 14 840 900,00 | 17 583 900,00 | 17 583 900,00 |
| 3319 | 5021 | Ostatní osobní výdaje | | 24 000,00 | 17 000,00 |
| 3319 | 5041 | Odměny za užití duševního vlastnictví | 61 400,00 | 92 300,00 | 40 000,00 |
| 3319 | 5134 | Prádlo, oděv a obuv | | 10 000,00 | 9 438,00 |
| 3319 | 5137 | Drobný hmotný dlouhodobý majetek | | | 3 208,00 |
| 3319 | 5139 | Nákup materiálu j.n. | 34 800,00 | 3 900,00 | 1 182,00 |
| 3319 | 5163 | Služby peněžních ústavů | 800,00 | 800,00 | 808,00 |
| 3319 | 5169 | Nákup ostatních služeb | 2 387 700,00 | 409 900,00 | 289 638,00 |
| 3319 | 5171 | Opravy a udržování | 4 800,00 | 4 800,00 | |
| 3319 | 5172 | Programové vybavení | | 50 000,00 | |
| 3319 | 5175 | Pohoštění | | | 466,00 |
| 3319 | 5194 | Věcné dary | 17 400,00 | 20 400,00 | 23 482,00 |
| 3319 | 5212 | Neinvestiční transfery nefinančním podnikatel. | | 40 000,00 | 130 000,00 |
| 3319 | 5213 | Neinvestiční transfery nefinančním podnikatel. | | | 45 000,00 |
| 3319 | 5221 | Neinvestiční transfery obecně prospěšným | | | 10 000,00 |
| 3319 | 5222 | Neinvestiční transfery spolkům | 426 000,00 | 656 000,00 | 451 000,00 |
| 3319 | 5223 | Neinvestiční transfery církvím a náboženským | | | 10 000,00 |
| 3319 | 5339 | Neinvestiční transfery cizím příspěvkovým organizacím | | | 10 000,00 |
| 3319 | 5492 | Dary obyvatelstvu | | 5 000,00 | 5 000,00 |
| 3319 | 5493 | Účelové neinvestiční transfery fyzickým osobám | | 5 000,00 | 5 000,00 |
| 3319 | 6112 | Ocenitelná práva | 700 000,00 | 700 000,00 | 646 691,85 |
| 3319 | 6122 | Stroje, přístroje a zařízení | 100 000,00 | | |
| Celkem za 3319 | | Ostatní záležitosti kultury | 3 732 900,00 | 2 022 100,00 | 1 697 913,85 |
| 3322 | 5021 | Ostatní osobní výdaje | 56 100,00 | 56 100,00 | 81 900,00 |
| 3322 | 5137 | Drobný hmotný dlouhodobý majetek | 100 000,00 | 100 000,00 | |
| 3322 | 5151 | Studená voda | 400 300,00 | 400 300,00 | 373 413,00 |
| 3322 | 5152 | Teplo | 409 600,00 | 409 600,00 | 305 787,21 |
| 3322 | 5153 | Plyn | 215 100,00 | 215 100,00 | 237 973,49 |
| 3322 | 5154 | Elektrická energie | 278 900,00 | 278 900,00 | 247 988,47 |
| 3322 | 5169 | Nákup ostatních služeb | 881 700,00 | 881 700,00 | 990 309,90 |
| 3322 | 5171 | Opravy a udržování | 4 379 200,00 | 8 801 200,00 | 7 974 259,75 |
| 3322 | 6121 | Budovy, haly a stavby | | 1 600 000,00 | 1 349 736,00 |
| 3322 | 6122 | Stroje, přístroje a zařízení | | 400 000,00 | 411 503,00 |
| Celkem za 3322 | | Zachování a obnova kulturních památek | 6 720 900,00 | 13 142 900,00 | 11 972 870,82 |
| 3329 | 5041 | Odměny za užití duševního vlastnictví | 25 000,00 | 25 000,00 | 24 000,00 |
| 3329 | 5163 | Služby peněžních ústavů | 800,00 | 800,00 | 628,00 |
| 3329 | 5169 | Nákup ostatních služeb | 16 700,00 | 16 700,00 | 12 737,00 |
| 3329 | 5212 | Neinvestiční transfery nefinančním podnikatel. | | | 100 000,00 |
| 3329 | 5213 | Neinvestiční transfery nefinančním podnikatel. | | | 100 000,00 |
| 3329 | 5229 | Ostatní neinvestiční transfery neziskovým a podobným | 615 000,00 | 303 700,00 | |
| 3329 | 5492 | Dary obyvatelstvu | 20 000,00 | 20 000,00 | 20 000,00 |
| 3329 | 5493 | Účelové neinvestiční transfery fyzickým osobám | | | 100 000,00 |
| 3329 | 6359 | Investiční transfery ostatním příspěvkovým organizacím | 10 000,00 | 10 000,00 | 10 000,00 |

| Paragraf | Položka | Název | Schválený rozpočet | Rozpočet po změnách | Výsledek od počátku roku |
|-----------------------|---------|---|----------------------|----------------------|--------------------------|
| a | b | text | 21 | 22 | 23 |
| Celkem za 3329 | | | 687 500,00 | 376 200,00 | 367 365,00 |
| | | Ostatní záležitosti ochrany památek a péče o | | | |
| 3341 | 5041 | Odměny za užití duševního vlastnictví | 54 700,00 | 54 700,00 | 28 650,00 |
| 3341 | 5137 | Drobný hmotný dlouhodobý majetek | 48 600,00 | | |
| 3341 | 5169 | Nákup ostatních služeb | 2 449 900,00 | 2 294 500,00 | 2 211 727,00 |
| 3341 | 5171 | Opravy a udržování | 81 700,00 | 81 700,00 | 28 297,00 |
| 3341 | 6122 | Stroje, přístroje a zařízení | | 70 000,00 | 69 615,00 |
| Celkem za 3341 | | | 2 634 900,00 | 2 500 900,00 | 2 338 289,00 |
| | | Rozhlas a televize | | | |
| 3392 | 5171 | Opravy a udržování | 73 500,00 | 500,00 | |
| 3392 | 5222 | Neinvestiční transfery spolkům | 2 045 000,00 | 1 895 000,00 | 915 595,00 |
| 3392 | 5331 | Neinvestiční příspěvky zřízeným příspěvkovým | 16 196 300,00 | 17 897 200,00 | 17 897 200,00 |
| 3392 | 5336 | Neinvestiční transfery zřízeným příspěvkovým | | 100 000,00 | 100 000,00 |
| 3392 | 6351 | Investiční transfery zřízeným příspěvkovým | | 2 355 000,00 | 2 355 000,00 |
| Celkem za 3392 | | | 18 314 800,00 | 22 247 700,00 | 21 267 795,00 |
| | | Zájmová činnost v kultuře | | | |
| 3399 | 5021 | Ostatní osobní výdaje | 403 400,00 | 280 200,00 | 30 864,00 |
| 3399 | 5041 | Odměny za užití duševního vlastnictví | 493 400,00 | 653 400,00 | 520 684,13 |
| 3399 | 5139 | Nákup materiálu j.n. | 5 200,00 | 15 000,00 | 3 256,00 |
| 3399 | 5169 | Nákup ostatních služeb | 1 180 800,00 | 1 938 800,00 | 1 455 835,49 |
| 3399 | 5175 | Pohoštění | 327 000,00 | 487 000,00 | 478 404,96 |
| 3399 | 5192 | Poskytnuté náhrady | 70 000,00 | 70 000,00 | 50 000,00 |
| 3399 | 5194 | Věcné dary | 381 000,00 | 381 000,00 | 379 483,71 |
| 3399 | 5362 | Platby daní a poplatků státnímu rozpočtu | 8 200,00 | 8 200,00 | |
| 3399 | 5492 | Dary obyvatelstvu | 419 000,00 | 359 000,00 | 289 420,00 |
| 3399 | 6122 | Stroje, přístroje a zařízení | | 100 000,00 | 75 000,00 |
| Celkem za 3399 | | | 3 288 000,00 | 4 292 600,00 | 3 282 946,29 |
| | | Ostatní záležitosti kultury, církví a sdělovacích | | | |
| 3412 | 5021 | Ostatní osobní výdaje | 110 900,00 | 110 900,00 | 12 600,00 |
| 3412 | 5139 | Nákup materiálu j.n. | 39 500,00 | 39 500,00 | |
| 3412 | 5151 | Studená voda | 742 000,00 | 742 000,00 | 736 771,00 |
| 3412 | 5169 | Nákup ostatních služeb | 923 800,00 | 1 820 900,00 | 1 049 917,00 |
| 3412 | 5171 | Opravy a udržování | 6 058 900,00 | 395 300,00 | 386 417,13 |
| 3412 | 5192 | Poskytnuté náhrady | 382 000,00 | | |
| 3412 | 5331 | Neinvestiční příspěvky zřízeným příspěvkovým | 12 958 000,00 | 13 024 800,00 | 13 024 800,00 |
| 3412 | 6121 | Budovy, haly a stavby | 40 672 400,00 | 807 400,00 | 631 249,00 |
| 3412 | 6351 | Investiční transfery zřízeným příspěvkovým | 1 010 000,00 | 1 110 000,00 | 1 110 000,00 |
| Celkem za 3412 | | | 62 897 500,00 | 18 050 800,00 | 16 951 754,13 |
| | | Sportovní zařízení v majetku obce | | | |
| 3419 | 5137 | Drobný hmotný dlouhodobý majetek | 15 400,00 | 15 400,00 | |
| 3419 | 5139 | Nákup materiálu j.n. | 11 400,00 | 11 400,00 | 394,00 |
| 3419 | 5163 | Služby peněžních ústavů | 800,00 | 800,00 | 780,00 |
| 3419 | 5169 | Nákup ostatních služeb | 156 400,00 | 56 400,00 | 18 600,00 |
| 3419 | 5175 | Pohoštění | 3 700,00 | 3 700,00 | |
| 3419 | 5194 | Věcné dary | 16 200,00 | 16 200,00 | 8 187,00 |
| 3419 | 5213 | Neinvestiční transfery nefinančním podnikatel. | | | 4 000,00 |
| 3419 | 5222 | Neinvestiční transfery spolkům | 8 973 000,00 | 8 992 000,00 | 8 978 500,00 |
| 3419 | 5493 | Účelové neinvestiční transfery fyzickým osobám | | 8 500,00 | 8 490,00 |
| Celkem za 3419 | | | 9 176 900,00 | 9 104 400,00 | 9 018 951,00 |
| | | Ostatní tělovýchovná činnost | | | |
| 3421 | 5331 | Neinvestiční příspěvky zřízeným příspěvkovým | 1 048 600,00 | 1 348 600,00 | 1 348 600,00 |
| 3421 | 5336 | Neinvestiční transfery zřízeným příspěvkovým | | 2 441 400,00 | 2 441 382,00 |
| Celkem za 3421 | | | 1 048 600,00 | 3 790 000,00 | 3 789 982,00 |
| | | Využití volného času dětí a mládeže | | | |
| 3429 | 5021 | Ostatní osobní výdaje | 36 300,00 | 51 300,00 | 46 000,00 |
| 3429 | 5137 | Drobný hmotný dlouhodobý majetek | 14 600,00 | 24 600,00 | 29 239,00 |
| 3429 | 5139 | Nákup materiálu j.n. | 27 400,00 | 27 400,00 | 232,00 |
| 3429 | 5154 | Elektrická energie | 54 000,00 | 54 000,00 | 50 344,00 |

| Paragraf | Položka | Název | Schválený rozpočet | Rozpočet po změnách | Výsledek od počátku roku |
|-----------------------|---------|--|----------------------|----------------------|--------------------------|
| a | b | text | 21 | 22 | 23 |
| 3429 | 5169 | Nákup ostatních služeb | 5 600,00 | 5 600,00 | 4 769,50 |
| 3429 | 5171 | Opravy a udržování | 15 300,00 | 15 300,00 | 7 714,96 |
| 3429 | 5362 | Platby daní a poplatků státnímu rozpočtu | 5 400,00 | 5 400,00 | 4 219,00 |
| Celkem za 3429 | | Ostatní zájmová činnost a rekreace | 158 600,00 | 183 600,00 | 142 518,46 |
| 3522 | 5213 | Neinvestiční transfery nefinančním podnikatel. | | 29 600,00 | 29 550,00 |
| Celkem za 3522 | | Ostatní nemocnice | | 29 600,00 | 29 550,00 |
| 3541 | 5139 | Nákup materiálu j.n. | 28 000,00 | 28 000,00 | 18 501,00 |
| Celkem za 3541 | | Prevence před drogami, alkoholem, nikotinem a | 28 000,00 | 28 000,00 | 18 501,00 |
| 3599 | 6313 | Investiční transfer nefinančním podnikatelským | | 10 000,00 | 10 000,00 |
| Celkem za 3599 | | Ostatní činnost ve zdravotnictví | | 10 000,00 | 10 000,00 |
| 3611 | 5163 | Služby peněžních ústavů | 6 100,00 | 6 100,00 | 5 966,00 |
| 3611 | 5624 | Neinvestiční půjčené prostředky společenstvím | 200 000,00 | 500 000,00 | |
| 3611 | 5660 | Neinvestiční půjčené prostředky obyvatelstvu | 9 800 000,00 | 11 470 000,00 | 8 913 602,00 |
| Celkem za 3611 | | Podpora individuální bytové výstavby | 10 006 100,00 | 11 976 100,00 | 8 919 568,00 |
| 3612 | 5151 | Studená voda | 4 008 500,00 | 4 008 500,00 | 3 238 603,54 |
| 3612 | 5152 | Teplo | 5 228 700,00 | 5 228 700,00 | 3 859 859,82 |
| 3612 | 5153 | Plyn | 124 700,00 | 124 700,00 | 129 459,10 |
| 3612 | 5154 | Elektrická energie | 322 300,00 | 322 300,00 | 366 333,48 |
| 3612 | 5157 | Teplá voda | 1 543 000,00 | 1 543 000,00 | 1 377 910,85 |
| 3612 | 5161 | Poštovní služby | 77 300,00 | 77 300,00 | 44 749,70 |
| 3612 | 5163 | Služby peněžních ústavů | 59 800,00 | 59 800,00 | |
| 3612 | 5166 | Konzultační, poradenské a právní služby | 693 600,00 | 693 600,00 | 414 861,00 |
| 3612 | 5169 | Nákup ostatních služeb | 3 297 900,00 | 3 297 900,00 | 2 787 699,28 |
| 3612 | 5171 | Opravy a udržování | 13 460 000,00 | 11 411 000,00 | 9 782 712,57 |
| 3612 | 5192 | Poskytnuté náhrady | 570 000,00 | 570 000,00 | |
| 3612 | 5361 | Nákup kolků | 25 400,00 | 25 400,00 | 1 000,00 |
| 3612 | 6121 | Budovy, haly a stavby | 29 907 300,00 | 28 807 300,00 | 28 559 937,31 |
| Celkem za 3612 | | Bytové hospodářství | 59 318 500,00 | 56 169 500,00 | 50 563 126,65 |
| 3613 | 5151 | Studená voda | 574 400,00 | 574 400,00 | 598 439,46 |
| 3613 | 5152 | Teplo | 2 000 500,00 | 2 000 500,00 | 1 457 530,57 |
| 3613 | 5153 | Plyn | 154 600,00 | 154 600,00 | 33 411,35 |
| 3613 | 5154 | Elektrická energie | 716 600,00 | 716 600,00 | 325 697,79 |
| 3613 | 5157 | Teplá voda | 200 000,00 | 200 000,00 | 139 584,60 |
| 3613 | 5161 | Poštovní služby | | | 24,00 |
| 3613 | 5166 | Konzultační, poradenské a právní služby | | | 800,00 |
| 3613 | 5169 | Nákup ostatních služeb | 4 576 000,00 | 4 576 000,00 | 4 268 537,38 |
| 3613 | 5171 | Opravy a udržování | 2 373 200,00 | 2 545 000,00 | 2 525 079,97 |
| 3613 | 6121 | Budovy, haly a stavby | 500 000,00 | 1 885 700,00 | 1 885 662,70 |
| Celkem za 3613 | | Nebytové hospodářství | 11 095 300,00 | 12 652 800,00 | 11 234 767,82 |
| 3631 | 5139 | Nákup materiálu j.n. | 51 200,00 | 11 200,00 | 8 924,00 |
| 3631 | 5154 | Elektrická energie | 3 630 700,00 | 3 105 100,00 | 2 800 105,93 |
| 3631 | 5162 | Služby elektronických komunikací | 30 700,00 | 30 700,00 | |
| 3631 | 5169 | Nákup ostatních služeb | 300 800,00 | 1 550 800,00 | 1 217 383,60 |
| 3631 | 5171 | Opravy a udržování | 2 123 100,00 | 3 752 700,00 | 3 621 023,00 |
| 3631 | 6121 | Budovy, haly a stavby | 2 350 000,00 | 2 004 000,00 | 1 423 390,70 |
| 3631 | 6122 | Stroje, přístroje a zařízení | | 100 000,00 | 92 740,45 |
| Celkem za 3631 | | Veřejné osvětlení | 8 486 500,00 | 10 554 500,00 | 9 163 567,68 |
| 3632 | 5041 | Odměny za užití duševního vlastnictví | 19 000,00 | 26 000,00 | 25 878,00 |
| 3632 | 5137 | Drobný hmotný dlouhodobý majetek | 20 600,00 | 20 600,00 | 7 000,00 |
| 3632 | 5139 | Nákup materiálu j.n. | 20 600,00 | 68 600,00 | 64 787,00 |

| Paragraf | Položka | Název | Schválený rozpočet | Rozpočet po změnách | Výsledek od počátku roku |
|-----------------------|---------|---|----------------------|----------------------|--------------------------|
| a | b | text | 21 | 22 | 23 |
| 3632 | 5151 | Studená voda | 49 100,00 | 49 100,00 | 33 531,00 |
| 3632 | 5154 | Elektrická energie | 255 500,00 | 255 500,00 | 239 903,00 |
| 3632 | 5162 | Služby elektronických komunikací | 7 200,00 | 7 200,00 | 3 333,00 |
| 3632 | 5169 | Nákup ostatních služeb | 1 795 700,00 | 2 045 700,00 | 2 038 341,00 |
| 3632 | 5171 | Opravy a udržování | 158 400,00 | 243 400,00 | 200 504,90 |
| Celkem za 3632 | | Pohřebnictví | 2 326 100,00 | 2 716 100,00 | 2 613 277,90 |
| 3635 | 5169 | Nákup ostatních služeb | 1 194 100,00 | 47 200,00 | |
| 3635 | 6119 | Ostatní nákup dlouhodobého nehmotného majetku | | 258 900,00 | 258 371,30 |
| Celkem za 3635 | | Územní plánování | 1 194 100,00 | 306 100,00 | 258 371,30 |
| 3636 | 5169 | Nákup ostatních služeb | 174 500,00 | 271 300,00 | 266 689,20 |
| 3636 | 5362 | Platby daní a poplatků státnímu rozpočtu | | | 100,00 |
| Celkem za 3636 | | Územní rozvoj | 174 500,00 | 271 300,00 | 266 789,20 |
| 3639 | 5021 | Ostatní osobní výdaje | | | 2 220,00 |
| 3639 | 5137 | Drobný hmotný dlouhodobý majetek | 38 500,00 | 38 500,00 | 576 118,00 |
| 3639 | 5139 | Nákup materiálu j.n. | 74 100,00 | 74 100,00 | 25 311,00 |
| 3639 | 5151 | Studená voda | 404 200,00 | 404 200,00 | 16 275,54 |
| 3639 | 5154 | Elektrická energie | 65 700,00 | 65 700,00 | 24 398,12 |
| 3639 | 5164 | Nájemné | 12 700,00 | 13 700,00 | 13 205,00 |
| 3639 | 5165 | Nájemné za půdu | 35 000,00 | 35 000,00 | 26 180,83 |
| 3639 | 5166 | Konzultační, poradenské a právní služby | 9 195 800,00 | 3 345 800,00 | 2 904 438,28 |
| 3639 | 5169 | Nákup ostatních služeb | 2 311 000,00 | 2 009 300,00 | 1 401 330,27 |
| 3639 | 5171 | Opravy a udržování | 2 590 900,00 | 2 569 900,00 | 911 849,11 |
| 3639 | 5173 | Cestovné (tuzemské i zahraniční) | | | 4 380,00 |
| 3639 | 5175 | Pohoštění | | 11 000,00 | 17 930,00 |
| 3639 | 5361 | Nákup kolků | 19 400,00 | 19 400,00 | 8 000,00 |
| 3639 | 5362 | Platby daní a poplatků státnímu rozpočtu | 961 500,00 | 961 500,00 | 307 560,00 |
| 3639 | 5363 | Úhrady sankcí jiným rozpočtům | | | 4 554,00 |
| 3639 | 5429 | Ostatní náhrady placené obyvatelstvu | 54 200,00 | 54 200,00 | |
| 3639 | 6121 | Budovy, haly a stavby | 4 947 400,00 | 4 911 400,00 | 3 538 909,28 |
| 3639 | 6122 | Stroje, přístroje a zařízení | | | 45 487,53 |
| 3639 | 6130 | Pozemky | 1 224 700,00 | 1 124 700,00 | 402 890,89 |
| Celkem za 3639 | | Komunální služby a územní rozvoj jinde | 21 935 100,00 | 15 638 400,00 | 10 231 037,85 |
| 3716 | 5169 | Nákup ostatních služeb | 5 000,00 | 5 000,00 | 4 750,00 |
| Celkem za 3716 | | Monitoring ochrany ovzduší | 5 000,00 | 5 000,00 | 4 750,00 |
| 3721 | 5169 | Nákup ostatních služeb | 254 600,00 | 254 600,00 | 198 890,57 |
| Celkem za 3721 | | Sběr a svoz nebezpečných odpadů | 254 600,00 | 254 600,00 | 198 890,57 |
| 3722 | 5164 | Nájemné | 787 600,00 | 887 600,00 | 650 032,96 |
| 3722 | 5169 | Nákup ostatních služeb | 15 156 700,00 | 15 277 000,00 | 15 271 148,51 |
| Celkem za 3722 | | Sběr a svoz komunálních odpadů | 15 944 300,00 | 16 164 600,00 | 15 921 181,47 |
| 3726 | 5164 | Nájemné | 518 700,00 | 518 700,00 | 185 300,01 |
| 3726 | 5166 | Konzultační, poradenské a právní služby | | 63 000,00 | 43 560,00 |
| 3726 | 5169 | Nákup ostatních služeb | 5 533 200,00 | 6 433 200,00 | 6 640 447,95 |
| 3726 | 5171 | Opravy a udržování | 51 500,00 | 251 500,00 | 386 904,10 |
| 3726 | 6121 | Budovy, haly a stavby | | 550 000,00 | 416 382,00 |
| Celkem za 3726 | | Využívání a zneškodňování ostatních odpadů | 6 103 400,00 | 7 816 400,00 | 7 672 594,06 |
| 3729 | 5169 | Nákup ostatních služeb | 209 700,00 | 209 700,00 | 161 376,00 |
| 3729 | 5171 | Opravy a udržování | 20 500,00 | 20 500,00 | |
| Celkem za 3729 | | Ostatní nakládání s odpady | 230 200,00 | 230 200,00 | 161 376,00 |
| 3732 | 5169 | Nákup ostatních služeb | 100 400,00 | 100 400,00 | 332,00 |

| Paragraf | Položka | Název | Schválený rozpočet | Rozpočet po změnách | Výsledek od počátku roku |
|----------------|---------|---|--------------------|---------------------|--------------------------|
| a | b | text | 21 | 22 | 23 |
| Celkem za 3732 | | Dekontaminace půd a čištění spodní vody | 100 400,00 | 100 400,00 | 332,00 |
| 3741 | 5139 | Nákup materiálu j.n. | 5 100,00 | 5 100,00 | 139,00 |
| 3741 | 5169 | Nákup ostatních služeb | 76 600,00 | 76 600,00 | 29 000,00 |
| 3741 | 5192 | Poskytnuté náhrady | 29 200,00 | 29 200,00 | |
| Celkem za 3741 | | Ochrana druhů a stanovišť | 110 900,00 | 110 900,00 | 29 139,00 |
| 3745 | 5137 | Drobný hmotný dlouhodobý majetek | 1 217 900,00 | 717 900,00 | 583 096,43 |
| 3745 | 5139 | Nákup materiálu j.n. | 470 000,00 | 470 000,00 | 462 449,00 |
| 3745 | 5169 | Nákup ostatních služeb | 17 261 900,00 | 21 131 900,00 | 21 427 231,24 |
| 3745 | 5171 | Opravy a udržování | 957 900,00 | 1 973 900,00 | 1 692 105,99 |
| 3745 | 5221 | Neinvestiční transfery obecně prospěšným | 2 500 000,00 | 3 500 000,00 | 3 500 000,00 |
| 3745 | 6121 | Budovy, haly a stavby | 2 860 900,00 | 2 673 100,00 | 3 482 194,11 |
| 3745 | 6122 | Stroje, přístroje a zařízení | 3 300 000,00 | 2 819 000,00 | 1 596 565,16 |
| Celkem za 3745 | | Péče o vzhled obcí a veřejnou zeleň | 28 568 600,00 | 33 285 800,00 | 32 743 641,93 |
| 3753 | 5169 | Nákup ostatních služeb | 30 700,00 | 30 700,00 | |
| Celkem za 3753 | | Monitoring ke zjišťování úrovně hluku a vibrací | 30 700,00 | 30 700,00 | |
| 3769 | 5163 | Služby peněžních ústavů | 800,00 | 800,00 | 706,00 |
| 3769 | 5222 | Neinvestiční transfery spolkům | 111 000,00 | 237 000,00 | 237 000,00 |
| Celkem za 3769 | | Ostatní správa v ochraně životního prostředí | 111 800,00 | 237 800,00 | 237 706,00 |
| 3792 | 5169 | Nákup ostatních služeb | 72 400,00 | 102 400,00 | 52 511,00 |
| Celkem za 3792 | | Ekologická výchova a osvěta | 72 400,00 | 102 400,00 | 52 511,00 |
| 3900 | 5021 | Ostatní osobní výdaje | 393 400,00 | 323 400,00 | 193 200,00 |
| 3900 | 5175 | Pohoštění | 1 200,00 | 1 200,00 | 1 033,00 |
| Celkem za 3900 | | Ostatní činnosti související se službami pro | 394 600,00 | 324 600,00 | 194 233,00 |
| 4319 | 5169 | Nákup ostatních služeb | 35 500,00 | 35 500,00 | 8 756,80 |
| 4319 | 5175 | Pohoštění | 14 600,00 | 14 600,00 | 14 594,00 |
| 4319 | 5222 | Neinvestiční transfery spolkům | 849 800,00 | 849 800,00 | 854 800,00 |
| 4319 | 5339 | Neinvestiční transfery cizím příspěvkovým organizacím | | 5 000,00 | |
| Celkem za 4319 | | Ostatní výdaje související se sociálním | 899 900,00 | 904 900,00 | 878 150,80 |
| 4329 | 5011 | Platy zaměstnanců v pracovním poměru | 7 591 700,00 | 7 444 400,00 | 7 511 356,00 |
| 4329 | 5021 | Ostatní osobní výdaje | | 30 400,00 | 30 400,00 |
| 4329 | 5031 | Povinné pojistné na sociální zabezpečení a příspěvek na | 1 897 900,00 | 1 861 300,00 | 1 870 606,00 |
| 4329 | 5032 | Povinné pojištění na veřejné zdravotní pojištění | 683 200,00 | 670 000,00 | 673 407,00 |
| 4329 | 5132 | Ochranné pomůcky | | 5 000,00 | 4 462,00 |
| 4329 | 5136 | Knihy, učební pomůcky a tisk | 10 100,00 | 10 100,00 | 13 388,00 |
| 4329 | 5137 | Drobný hmotný dlouhodobý majetek | 10 100,00 | 15 100,00 | 36 672,00 |
| 4329 | 5139 | Nákup materiálu j.n. | 20 200,00 | 50 200,00 | 48 639,85 |
| 4329 | 5151 | Studená voda | 26 000,00 | 16 200,00 | 16 214,00 |
| 4329 | 5153 | Plyn | 64 700,00 | 64 700,00 | 27 657,00 |
| 4329 | 5154 | Elektrická energie | 55 700,00 | 55 700,00 | 44 036,00 |
| 4329 | 5156 | Pohonné hmoty a maziva | 50 400,00 | 45 400,00 | 40 888,00 |
| 4329 | 5161 | Poštovní služby | 10 100,00 | | |
| 4329 | 5162 | Služby elektronických komunikací | 30 300,00 | 40 300,00 | 35 504,99 |
| 4329 | 5167 | Služby školení a vzdělávání | 302 600,00 | 302 600,00 | 225 797,00 |
| 4329 | 5169 | Nákup ostatních služeb | 10 100,00 | 45 600,00 | 42 522,00 |
| 4329 | 5172 | Programové vybavení | 100 900,00 | | |
| 4329 | 5173 | Cestovné (tuzemské i zahraniční) | | 50 000,00 | 47 630,00 |
| 4329 | 5178 | Nájemné za nájem s právem koupě | 73 900,00 | 73 900,00 | 73 825,56 |
| 4329 | 5194 | Věcné dary | | 10 100,00 | 3 218,00 |
| Celkem za 4329 | | Ostatní sociální péče a pomoc dětem a mládeži | 10 937 900,00 | 10 791 000,00 | 10 746 223,40 |

| Paragraf | Položka | Název | Schválený rozpočet | Rozpočet po změnách | Výsledek od počátku roku |
|----------------|---------|---|--------------------|---------------------|--------------------------|
| a | b | text | 21 | 22 | 23 |
| 4333 | 5221 | Neinvestiční transfery obecně prospěšným | 903 000,00 | 903 000,00 | 903 000,00 |
| Celkem za 4333 | | Domovy - penzióny pro matky s dětmi | 903 000,00 | 903 000,00 | 903 000,00 |
| 4339 | 5011 | Platy zaměstnanců v pracovním poměru | 218 000,00 | 68 000,00 | 71 647,40 |
| 4339 | 5031 | Povinné pojistné na sociální zabezpečení a příspěvek na | 54 500,00 | 17 000,00 | 17 437,00 |
| 4339 | 5032 | Povinné pojištění na veřejné zdravotní pojištění | 19 600,00 | 6 100,00 | 6 278,00 |
| 4339 | 5136 | Knihy, učební pomůcky a tisk | 3 000,00 | 1 000,00 | |
| 4339 | 5139 | Nákup materiálu j.n. | 8 100,00 | 2 100,00 | |
| 4339 | 5167 | Služby školení a vzdělávání | 10 100,00 | | |
| 4339 | 5169 | Nákup ostatních služeb | 19 700,00 | 8 800,00 | 8 291,60 |
| 4339 | 5175 | Pohoštění | 3 000,00 | 1 000,00 | 346,00 |
| 4339 | 5221 | Neinvestiční transfery obecně prospěšným | 22 000,00 | 22 000,00 | |
| Celkem za 4339 | | Ostatní sociální péče a pomoc rodině a | 358 000,00 | 126 000,00 | 104 000,00 |
| 4341 | 5131 | Potraviny | | | 176,00 |
| 4341 | 5169 | Nákup ostatních služeb | 2 000,00 | 2 000,00 | 2 000,00 |
| 4341 | 5179 | Ostatní nákupy jinde nezařazené | 2 000,00 | 2 000,00 | |
| Celkem za 4341 | | Sociální pomoc osobám v hmotné nouzi a | 4 000,00 | 4 000,00 | 2 176,00 |
| 4349 | 5011 | Platy zaměstnanců v pracovním poměru | 917 700,00 | 1 880 500,00 | 1 528 517,00 |
| 4349 | 5021 | Ostatní osobní výdaje | 72 000,00 | 72 000,00 | 72 000,00 |
| 4349 | 5031 | Povinné pojistné na sociální zabezpečení a příspěvek na | 229 400,00 | 470 100,00 | 377 159,50 |
| 4349 | 5032 | Povinné pojištění na veřejné zdravotní pojištění | 82 700,00 | 169 200,00 | 135 784,50 |
| 4349 | 5136 | Knihy, učební pomůcky a tisk | 3 000,00 | 2 000,00 | |
| 4349 | 5137 | Drobný hmotný dlouhodobý majetek | 80 000,00 | 37 500,00 | 36 478,98 |
| 4349 | 5139 | Nákup materiálu j.n. | 38 000,00 | 20 500,00 | 15 648,00 |
| 4349 | 5162 | Služby elektronických komunikací | | 4 000,00 | 3 093,29 |
| 4349 | 5163 | Služby peněžních ústavů | | 3 000,00 | 2 852,00 |
| 4349 | 5167 | Služby školení a vzdělávání | 120 000,00 | 77 500,00 | 58 520,00 |
| 4349 | 5169 | Nákup ostatních služeb | 135 000,00 | 162 600,00 | 161 317,00 |
| 4349 | 5175 | Pohoštění | 15 400,00 | 14 000,00 | 12 089,00 |
| Celkem za 4349 | | Ostatní sociální péče a pomoc ostatním skupinám | 1 693 200,00 | 2 912 900,00 | 2 403 459,27 |
| 4351 | 5169 | Nákup ostatních služeb | | 25 000,00 | |
| Celkem za 4351 | | Osobní asistence, pečovatelská služba a podpora | | 25 000,00 | |
| 4357 | 5331 | Neinvestiční příspěvky zřízeným příspěvkovým | 2 317 000,00 | 2 317 000,00 | 2 317 000,00 |
| 4357 | 5336 | Neinvestiční transfery zřízeným příspěvkovým | | 1 671 500,00 | 1 671 480,00 |
| Celkem za 4357 | | Domovy pro osoby se zdravotním postižením a se | 2 317 000,00 | 3 988 500,00 | 3 988 480,00 |
| 4359 | 5011 | Platy zaměstnanců v pracovním poměru | 249 900,00 | 275 900,00 | 290 746,00 |
| 4359 | 5031 | Povinné pojistné na sociální zabezpečení a příspěvek na | 92 800,00 | 74 300,00 | 64 585,00 |
| 4359 | 5032 | Povinné pojištění na veřejné zdravotní pojištění | 33 400,00 | 24 900,00 | 23 251,00 |
| 4359 | 5136 | Knihy, učební pomůcky a tisk | | 1 000,00 | 438,00 |
| 4359 | 5163 | Služby peněžních ústavů | 800,00 | 800,00 | 880,00 |
| 4359 | 5167 | Služby školení a vzdělávání | 6 000,00 | 6 000,00 | 3 080,00 |
| 4359 | 5213 | Neinvestiční transfery nefinančním podnikatel. | | | 2 000,00 |
| 4359 | 5221 | Neinvestiční transfery obecně prospěšným | | | 88 000,00 |
| 4359 | 5222 | Neinvestiční transfery spolkům | 1 120 000,00 | 1 172 200,00 | 206 000,00 |
| 4359 | 5223 | Neinvestiční transfery církvím a náboženským | | | 740 000,00 |
| 4359 | 5339 | Neinvestiční transfery cizím příspěvkovým organizacím | | | 118 000,00 |
| 4359 | 6329 | Ostatní investiční transfery neziskovým a podobným | | 16 000,00 | 16 000,00 |
| Celkem za 4359 | | Ostatní služby a činnosti v oblasti sociální péče | 1 502 900,00 | 1 571 100,00 | 1 552 980,00 |
| 4379 | 5222 | Neinvestiční transfery spolkům | 70 000,00 | 70 000,00 | 70 000,00 |
| Celkem za 4379 | | Ostatní služby a činnosti v oblasti sociální | 70 000,00 | 70 000,00 | 70 000,00 |
| 4399 | 5192 | Poskytnuté náhrady | 51 400,00 | 59 800,00 | 46 000,00 |

| Paragraf | Položka | Název | Schválený rozpočet | Rozpočet po změnách | Výsledek od počátku roku |
|----------------|---------|---|--------------------|---------------------|--------------------------|
| a | b | text | 21 | 22 | 23 |
| Celkem za 4399 | | Ostatní záležitosti sociálních věcí a politiky | 51 400,00 | 59 800,00 | 46 000,00 |
| 5212 | 5134 | Prádlo, oděv a obuv | 13 600,00 | | |
| 5212 | 5137 | Drobný hmotný dlouhodobý majetek | 25 300,00 | | |
| 5212 | 5153 | Plyn | 20 000,00 | 20 000,00 | |
| 5212 | 5154 | Elektrická energie | 15 500,00 | 15 500,00 | 419,62 |
| 5212 | 5169 | Nákup ostatních služeb | 15 900,00 | 15 900,00 | 12 489,55 |
| 5212 | 5171 | Opravy a udržování | 70 000,00 | 113 800,00 | 88 979,00 |
| Celkem za 5212 | | Ochrana obyvatelstva | 160 300,00 | 165 200,00 | 101 888,17 |
| 5299 | 5167 | Služby školení a vzdělávání | 14 600,00 | 14 600,00 | |
| 5299 | 5169 | Nákup ostatních služeb | 157 800,00 | 157 800,00 | |
| Celkem za 5299 | | Ostatní záležitosti civilní připravenosti na krizové | 172 400,00 | 172 400,00 | |
| 5311 | 5011 | Platy zaměstnanců v pracovním poměru | 14 176 400,00 | 14 250 800,00 | 13 235 488,00 |
| 5311 | 5021 | Ostatní osobní výdaje | 81 100,00 | 81 100,00 | 45 000,00 |
| 5311 | 5031 | Povinné pojistné na sociální zabezpečení a příspěvek na | 3 550 400,00 | 3 569 200,00 | 3 327 184,00 |
| 5311 | 5032 | Povinné pojištění na veřejné zdravotní pojištění | 1 279 000,00 | 1 285 800,00 | 1 197 796,00 |
| 5311 | 5038 | Povinné pojistné na úrazové pojištění | 57 900,00 | 57 900,00 | |
| 5311 | 5131 | Potraviny | 5 000,00 | 5 000,00 | 3 138,00 |
| 5311 | 5132 | Ochranné pomůcky | 16 000,00 | 16 000,00 | 2 105,00 |
| 5311 | 5134 | Prádlo, oděv a obuv | 253 700,00 | 653 700,00 | 607 870,00 |
| 5311 | 5136 | Knihy, učební pomůcky a tisk | 1 000,00 | 6 000,00 | 700,00 |
| 5311 | 5137 | Drobný hmotný dlouhodobý majetek | 122 500,00 | 159 500,00 | 143 429,60 |
| 5311 | 5139 | Nákup materiálu j.n. | 179 500,00 | 179 500,00 | 133 481,65 |
| 5311 | 5154 | Elektrická energie | 10 400,00 | 10 400,00 | |
| 5311 | 5156 | Pohonné hmoty a maziva | 199 000,00 | 239 000,00 | 231 581,46 |
| 5311 | 5161 | Poštovní služby | 1 200,00 | 1 200,00 | 1 080,00 |
| 5311 | 5162 | Služby elektronických komunikací | 61 700,00 | 61 700,00 | 36 092,66 |
| 5311 | 5163 | Služby peněžních ústavů | 48 600,00 | 48 600,00 | 29 860,00 |
| 5311 | 5164 | Nájemné | 208 700,00 | 168 700,00 | 69 369,00 |
| 5311 | 5166 | Konzultační, poradenské a právní služby | 2 800,00 | 2 800,00 | |
| 5311 | 5167 | Služby školení a vzdělávání | 121 700,00 | 121 700,00 | 104 380,00 |
| 5311 | 5169 | Nákup ostatních služeb | 260 600,00 | 224 600,00 | 69 087,13 |
| 5311 | 5171 | Opravy a udržování | 181 900,00 | 181 900,00 | 150 996,12 |
| 5311 | 5173 | Cestovné (tuzemské i zahraniční) | 6 500,00 | 51 500,00 | 46 307,00 |
| 5311 | 5179 | Ostatní nákupy jinde nezařazené | 7 000,00 | 7 000,00 | 6 625,00 |
| 5311 | 5361 | Nákup kolků | 8 300,00 | 18 300,00 | 17 500,00 |
| 5311 | 5362 | Platby daní a poplatků státnímu rozpočtu | 2 200,00 | 2 200,00 | |
| 5311 | 5424 | Náhrady mezd v době nemoci | 128 500,00 | 128 500,00 | |
| 5311 | 6122 | Stroje, přístroje a zařízení | | 484 000,00 | 233 999,40 |
| 5311 | 6123 | Dopravní prostředky | 378 000,00 | 678 000,00 | 602 742,00 |
| Celkem za 5311 | | Bezpečnost a veřejný pořádek | 21 349 600,00 | 22 694 600,00 | 20 295 812,22 |
| 5512 | 5021 | Ostatní osobní výdaje | 267 400,00 | 267 400,00 | 139 920,00 |
| 5512 | 5029 | Ostatní platby za provedenou práci jinde nezařazené | 27 000,00 | 27 000,00 | |
| 5512 | 5031 | Povinné pojistné na sociální zabezpečení a příspěvek na | 66 900,00 | 66 900,00 | |
| 5512 | 5032 | Povinné pojištění na veřejné zdravotní pojištění | 24 100,00 | 24 100,00 | |
| 5512 | 5131 | Potraviny | 10 600,00 | 10 600,00 | 2 627,00 |
| 5512 | 5132 | Ochranné pomůcky | 44 400,00 | 82 400,00 | 81 762,00 |
| 5512 | 5134 | Prádlo, oděv a obuv | 24 300,00 | | |
| 5512 | 5137 | Drobný hmotný dlouhodobý majetek | 33 300,00 | 136 800,00 | 136 448,00 |
| 5512 | 5139 | Nákup materiálu j.n. | 54 600,00 | 19 600,00 | 20 673,80 |
| 5512 | 5151 | Studená voda | 18 400,00 | 18 400,00 | 18 604,14 |
| 5512 | 5153 | Plyn | 53 300,00 | 38 300,00 | 56 764,18 |
| 5512 | 5154 | Elektrická energie | 82 700,00 | 72 700,00 | 55 502,89 |
| 5512 | 5156 | Pohonné hmoty a maziva | 36 800,00 | 46 800,00 | 42 341,80 |
| 5512 | 5164 | Nájemné | 900,00 | 900,00 | 432,00 |

| Paragraf | Položka | Název | Schválený rozpočet | Rozpočet po změnách | Výsledek od počátku roku |
|-----------------------|---|---|----------------------|---------------------|--------------------------|
| a | b | text | 21 | 22 | 23 |
| 5512 | 5169 | Nákup ostatních služeb | 45 900,00 | 45 900,00 | 43 507,40 |
| 5512 | 5171 | Opravy a udržování | 103 000,00 | 73 000,00 | 47 524,26 |
| 5512 | 5222 | Neinvestiční transfery spolkům | 45 400,00 | 52 400,00 | 38 000,00 |
| 5512 | 6121 | Budovy, haly a stavby | | 3 585 000,00 | 3 518 035,00 |
| 5512 | 6122 | Stroje, přístroje a zařízení | | 70 000,00 | 68 458,00 |
| 5512 | 6123 | Dopravní prostředky | 378 000,00 | | |
| Celkem za 5512 | Požární ochrana-dobrovolná část | | 1 317 000,00 | 4 638 200,00 | 4 270 600,47 |
| 6112 | 5019 | Ostatní platy | 161 900,00 | 161 900,00 | 37 940,00 |
| 6112 | 5021 | Ostatní osobní výdaje | 1 388 600,00 | 1 388 600,00 | 688 308,00 |
| 6112 | 5023 | Odměny členů zastupitelstev obcí a krajů | 4 292 000,00 | 4 292 000,00 | 4 375 576,00 |
| 6112 | 5029 | Ostatní platby za provedenou práci jinde nezařazené | 63 300,00 | 63 300,00 | |
| 6112 | 5031 | Povinné pojistné na sociální zabezpečení a příspěvek na | 1 567 400,00 | 1 317 400,00 | 637 842,00 |
| 6112 | 5032 | Povinné pojištění na veřejné zdravotní pojištění | 564 700,00 | 564 700,00 | 411 361,00 |
| 6112 | 5039 | Ostatní povinné pojistné placené zaměstnavatelem | 22 200,00 | 22 200,00 | |
| 6112 | 5162 | Služby elektronických komunikací | 121 300,00 | 96 300,00 | 20 992,95 |
| 6112 | 5163 | Služby peněžních ústavů | 14 800,00 | 14 800,00 | 361,50 |
| 6112 | 5167 | Služby školení a vzdělávání | 58 900,00 | 58 900,00 | 4 356,00 |
| 6112 | 5169 | Nákup ostatních služeb | 76 600,00 | 71 600,00 | 47 160,00 |
| 6112 | 5173 | Cestovné (tuzemské i zahraniční) | 167 600,00 | 167 600,00 | 21 087,70 |
| 6112 | 5175 | Pohoštění | 340 900,00 | 310 900,00 | 279 160,46 |
| 6112 | 5176 | Účastnické poplatky na konference | 38 600,00 | 38 600,00 | 2 499,00 |
| 6112 | 5179 | Ostatní nákupy jinde nezařazené | 459 500,00 | 459 500,00 | 413 054,80 |
| 6112 | 5194 | Věcné dary | 57 600,00 | 57 600,00 | 1 190,00 |
| 6112 | 5222 | Neinvestiční transfery spolkům | 557 000,00 | 212 400,00 | 27 500,00 |
| 6112 | 5329 | Ostatní neinvestiční transfery veřejným rozpočtům | 126 300,00 | 126 300,00 | 126 230,00 |
| 6112 | 5339 | Neinvestiční transfery cizím příspěvkovým organizacím | | | 10 000,00 |
| 6112 | 5424 | Náhrady mezd v době nemoci | 68 500,00 | 68 500,00 | |
| 6112 | 5492 | Dary obyvatelstvu | 71 000,00 | 71 000,00 | 11 423,00 |
| Celkem za 6112 | Zastupitelstva obcí | | 10 218 700,00 | 9 564 100,00 | 7 116 042,41 |
| 6115 | 5021 | Ostatní osobní výdaje | 800 000,00 | 900 000,00 | 775 794,00 |
| 6115 | 5031 | Povinné pojistné na sociální zabezpečení a příspěvek na | | | 525,00 |
| 6115 | 5137 | Drobný hmotný dlouhodobý majetek | | | 11 145,00 |
| 6115 | 5139 | Nákup materiálu j.n. | | | 8 701,83 |
| 6115 | 5161 | Poštovní služby | | | 32 342,00 |
| 6115 | 5164 | Nájemné | | | 10 000,00 |
| 6115 | 5169 | Nákup ostatních služeb | | 150 000,00 | 110 000,40 |
| Celkem za 6115 | Volby do zastupitelstev územních samosprávných | | 800 000,00 | 1 050 000,00 | 948 508,23 |
| 6118 | 5021 | Ostatní osobní výdaje | 700 000,00 | 700 000,00 | 567 821,44 |
| 6118 | 5031 | Povinné pojistné na sociální zabezpečení a příspěvek na | | | 6 225,00 |
| 6118 | 5032 | Povinné pojištění na veřejné zdravotní pojištění | | | 2 241,00 |
| 6118 | 5139 | Nákup materiálu j.n. | | | 2 239,00 |
| 6118 | 5164 | Nájemné | | | 8 000,00 |
| 6118 | 5169 | Nákup ostatních služeb | | | 88 802,18 |
| Celkem za 6118 | Volba prezidenta republiky | | 700 000,00 | 700 000,00 | 675 328,62 |
| 6171 | 5011 | Platy zaměstnanců v pracovním poměru | 81 099 000,00 | 81 594 000,00 | 78 408 825,60 |
| 6171 | 5021 | Ostatní osobní výdaje | 791 100,00 | 960 400,00 | 622 292,00 |
| 6171 | 5024 | Odstupné | 155 600,00 | 155 600,00 | |
| 6171 | 5031 | Povinné pojistné na sociální zabezpečení a příspěvek na | 20 276 600,00 | 20 437 700,00 | 19 893 964,50 |
| 6171 | 5032 | Povinné pojištění na veřejné zdravotní pojištění | 7 299 000,00 | 7 357 000,00 | 7 162 309,50 |
| 6171 | 5038 | Povinné pojistné na úrazové pojištění | 368 400,00 | 370 400,00 | 422 754,00 |
| 6171 | 5132 | Ochranné pomůcky | 29 500,00 | 29 500,00 | 10 238,00 |
| 6171 | 5133 | Léky a zdravotnický materiál | 5 000,00 | 5 000,00 | 4 258,63 |
| 6171 | 5134 | Prádlo, oděv a obuv | 67 400,00 | 68 900,00 | 53 265,00 |
| 6171 | 5136 | Knihy, učební pomůcky a tisk | 218 100,00 | 218 100,00 | 114 938,00 |

| Paragraf | Položka | Název | Schválený rozpočet | Rozpočet po změnách | Výsledek od počátku roku |
|-----------------------|--|---|-----------------------|-----------------------|--------------------------|
| a | b | text | 21 | 22 | 23 |
| 6171 | 5137 | Drobný hmotný dlouhodobý majetek | 3 333 500,00 | 2 703 500,00 | 2 115 538,14 |
| 6171 | 5139 | Nákup materiálu j.n. | 1 896 200,00 | 1 912 200,00 | 1 589 167,93 |
| 6171 | 5151 | Studená voda | 320 600,00 | 320 600,00 | 226 679,00 |
| 6171 | 5153 | Plyn | 924 400,00 | 924 400,00 | 553 309,00 |
| 6171 | 5154 | Elektrická energie | 1 643 200,00 | 1 643 200,00 | 1 434 609,11 |
| 6171 | 5156 | Pohonné hmoty a maziva | 506 200,00 | 506 200,00 | 138 279,06 |
| 6171 | 5161 | Poštovní služby | 1 324 300,00 | 1 504 300,00 | 1 466 950,69 |
| 6171 | 5162 | Služby elektronických komunikací | 752 800,00 | 632 800,00 | 628 060,87 |
| 6171 | 5163 | Služby peněžních ústavů | 10 600,00 | 10 600,00 | 191,50 |
| 6171 | 5164 | Nájemné | 79 400,00 | 79 400,00 | 79 297,81 |
| 6171 | 5166 | Konzultační, poradenské a právní služby | 534 500,00 | 520 500,00 | 133 128,82 |
| 6171 | 5167 | Služby školení a vzdělávání | 1 311 500,00 | 1 353 000,00 | 1 097 989,30 |
| 6171 | 5168 | Zpracování dat a služby související s informačními a | 3 412 600,00 | 3 474 600,00 | 3 050 581,30 |
| 6171 | 5169 | Nákup ostatních služeb | 8 582 100,00 | 8 290 500,00 | 7 139 197,80 |
| 6171 | 5171 | Opravy a udržování | 1 854 400,00 | 3 203 100,00 | 2 627 442,31 |
| 6171 | 5172 | Programové vybavení | 622 800,00 | 742 800,00 | 209 239,55 |
| 6171 | 5173 | Cestovné (tuzemské i zahraniční) | 515 900,00 | 547 300,00 | 296 556,30 |
| 6171 | 5175 | Pohoštění | 163 300,00 | 203 300,00 | 170 897,00 |
| 6171 | 5176 | Účastnické poplatky na konferenci | 82 500,00 | 89 300,00 | 37 878,57 |
| 6171 | 5179 | Ostatní nákupy jinde nezařazené | 137 300,00 | 135 800,00 | 133 701,75 |
| 6171 | 5192 | Poskytnuté náhrady | 160 100,00 | 160 100,00 | 500,00 |
| 6171 | 5194 | Věcné dary | 20 500,00 | 20 500,00 | 980,00 |
| 6171 | 5361 | Nákup kolků | 19 600,00 | 19 600,00 | 2 600,00 |
| 6171 | 5362 | Platby daní a poplatků státnímu rozpočtu | 63 000,00 | 63 000,00 | 1 600,00 |
| 6171 | 5424 | Náhrady mezd v době nemoci | 733 900,00 | 739 200,00 | 399 644,00 |
| 6171 | 5499 | Ostatní neinvestiční transfery obyvatelstvu | 1 698 400,00 | 1 698 400,00 | 1 510 142,00 |
| 6171 | 6111 | Programové vybavení | 6 200 000,00 | 1 434 000,00 | 490 634,43 |
| 6171 | 6121 | Budovy, haly a stavby | 806 400,00 | 467 800,00 | 416 583,04 |
| 6171 | 6122 | Stroje, přístroje a zařízení | | 200 000,00 | 300 015,40 |
| 6171 | 6123 | Dopravní prostředky | 756 400,00 | | |
| 6171 | 6125 | Výpočetní technika | 1 487 500,00 | 337 500,00 | 53 845,00 |
| 6171 | 6127 | Kulturní předměty | 147 000,00 | 147 000,00 | 32 000,00 |
| Celkem za 6171 | Činnost místní správy | | 150 410 600,00 | 145 281 100,00 | 133 030 084,91 |
| 6310 | 5141 | Úroky vlastní | 3 690 000,00 | 3 690 000,00 | 4 403 734,04 |
| 6310 | 5142 | Kursově rozdíly ve výdajích | | | 5 427,97 |
| 6310 | 5163 | Služby peněžních ústavů | 5 243 600,00 | 5 243 600,00 | 4 205 673,57 |
| 6310 | 5179 | Ostatní nákupy jinde nezařazené | 155 300,00 | 155 300,00 | 45 175,13 |
| Celkem za 6310 | Obecné příjmy a výdaje z finančních operací | | 9 088 900,00 | 9 088 900,00 | 8 660 010,71 |
| 6320 | 5163 | Služby peněžních ústavů | 1 872 300,00 | 2 233 700,00 | 1 735 656,00 |
| 6320 | 5169 | Nákup ostatních služeb | 76 100,00 | 76 100,00 | 36 000,00 |
| Celkem za 6320 | Pojištění funkčně nespécifikované | | 1 948 400,00 | 2 309 800,00 | 1 771 656,00 |
| 6330 | 5342 | Převody FKSP a sociálního fondu obcí a krajů | | 2 826 700,00 | 3 104 777,00 |
| 6330 | 5345 | Převody vlastním rozpočtovým účtům | | | 1 006 137 042,52 |
| 6330 | 5349 | Ostatní převody vlastním fondům | | 5 703 900,00 | 5 473 454,25 |
| Celkem za 6330 | Převody vlastním fondům v rozpočtech územní | | | 8 530 600,00 | 1 014 715 273,77 |
| 6399 | 5362 | Platby daní a poplatků státnímu rozpočtu | 2 691 300,00 | 3 811 300,00 | 2 920 897,00 |
| 6399 | 5365 | Platby daní a poplatků krajům, obcím a státním fondům | 30 000 000,00 | 25 488 300,00 | 25 488 310,00 |
| Celkem za 6399 | Ostatní finanční operace | | 32 691 300,00 | 29 299 600,00 | 28 409 207,00 |
| 6402 | 5364 | Vratky transferů z veřejných rozpočtů ústřední úrovně | | 120 400,00 | 120 353,85 |
| Celkem za 6402 | Finanční vypořádání minulých let | | | 120 400,00 | 120 353,85 |
| 6409 | 5192 | Poskytnuté náhrady | 10 100,00 | 10 100,00 | |
| 6409 | 5901 | Nespécifikované rezervy | 9 336 100,00 | 118 900,00 | |

| Paragraf | Položka | Název | Schválený rozpočet | Rozpočet po změnách | Výsledek od počátku roku |
|-----------------------|---------|--|-----------------------|-----------------------|--------------------------|
| a | b | text | 21 | 22 | 23 |
| 6409 | 5909 | Ostatní neinvestiční výdaje jinde nezařazené | | | 82,02 |
| 6409 | 6901 | Rezervy kapitálových výdajů | 28 014 600,00 | 8 289 700,00 | |
| Celkem za 6409 | | Ostatní činnosti jinde nezařazené | 37 360 800,00 | 8 418 700,00 | 82,02 |
| CELKEM | | | 903 406 400,00 | 839 842 700,00 | 1 771 816 752,45 |

III. FINANCOVÁNÍ - třída 8

| Název | Číslo řádku | Schválený rozpočet | Rozpočet po změnách | Výsledek od počátku roku |
|--|-------------|-----------------------|-----------------------|--------------------------|
| text | r | 31 | 32 | 33 |
| Krátkodobé financování z tuzemska | | | | |
| Krátkodobé vydané dluhopisy (+) | 8111 | | | |
| Uhrazené splátky krátkodobých vydaných dluhopisů (-) | 8112 | | | |
| Krátkodobé přijaté půjčené prostředky (+) | 8113 | | | |
| Uhrazené splátky krátkodobých přijatých půjčených prostředků (-) | 8114 | | | |
| Změna stavu krátkod.prostředků na bank. účt.(+/-) | 8115 | 155 704 500,00 | 182 689 600,00 | 95 702 286,79 |
| Aktivní krátkodobé operace řízení likvidity - příjmy (+) | 8117 | 80 000 000,00 | | |
| Aktivní krátkodobé operace řízení likvidity - výdaje (-) | 8118 | | | |
| Dlouhodobé financování z tuzemska | | | | |
| Dlouhodobé vydané dluhopisy (+) | 8121 | | | |
| Uhrazené splátky dlouhodobých vydaných dluhopisů (-) | 8122 | | | |
| Dlouhodobé přijaté půjčené prostředky (+) | 8123 | 40 000 000,00 | 40 000 000,00 | 40 000 000,00 |
| Uhrazené splátky dlouhod.přijatých půjč.prostř (-) | 8124 | -50 892 600,00 | -50 892 600,00 | -50 892 588,00 |
| Změna stavu dlouhodobých prostředků na bankovních účtech (+/-) | 8125 | | | |
| Aktivní dlouhodobé operace řízení likvidity - příjmy | 8127 | | | |
| Aktivní dlouhodobé operace řízení likvidity - výdaje | 8128 | | | |
| Krátkodobé financování ze zahraničí | | | | |
| Krátkodobé vydané dluhopisy (+) | 8211 | | | |
| Uhrazené splátky krátkodob. vydaných dluhopisů (-) | 8212 | | | |
| Krátkodobé přijaté půjčené prostředky (+) | 8213 | | | |
| Uhrazené splátky krátkod.přijatých půjč.prostř (-) | 8214 | | | |
| Změna stavu krátkodobých prostředků na bankovních účtech (+/-) | 8215 | | | |
| Aktivní krátkodobé operace řízení likvidity - příjmy | 8217 | | | |
| Aktivní krátkodobé operace řízení likvidity - výdaje | 8218 | | | |
| Dlouhodobé financování ze zahraničí | | | | |
| Dlouhodobé vydané dluhopisy (+) | 8221 | | | |
| Uhrazené splátky dlouhodobých vydaných dluhopisů (-) | 8222 | | | |
| Dlouhodobé přijaté půjčené prostředky (+) | 8223 | | | |
| Uhrazené splátky dlouhod.přijatých půjč.prostř (-) | 8224 | | | |
| Změna stavu dlouhodobých prostředků na bankovních účtech (+/-) | 8225 | | | |
| Aktivní dlouhodobé operace řízení likvidity - příjmy | 8227 | | | |
| Aktivní dlouhodobé operace řízení likvidity - výdaje | 8228 | | | |
| Opravné položky k nepeněžním operacím | | | | |
| Oper.z pen.úč.org.nemaj.char.př.a výd.vl.se (+/-) | 8901 | 100 000,00 | 100 000,00 | -332 286,23 |
| Nerealizované kurzové rozdíly (+/-) | 8902 | | | |
| Nepřevedené částky vyrovnávající schodek (+,-) | 8905 | | | |
| FINANCOVÁNÍ (součet za třídu 8) | 8000 | 224 911 900,00 | 171 897 000,00 | 84 477 412,56 |

IV. REKAPITULACE PŘÍJMŮ, VÝDAJŮ, FINANCOVÁNÍ A JEJICH KONSOLIDACE

| Název | Číslo řádku | Schválený rozpočet | Rozpočet po změnách | Výsledek od počátku roku |
|--|-------------|--------------------|---------------------|--------------------------|
| text | r | 41 | 42 | 43 |
| Třída 1 - Daňové příjmy | 4010 | 418 116 400,00 | 430 774 700,00 | 440 735 854,05 |
| Třída 2 - Nedaňové příjmy | 4020 | 147 530 200,00 | 121 943 400,00 | 125 143 819,48 |
| Třída 3 - Kapitálové příjmy | 4030 | 55 374 000,00 | 1 828 900,00 | 1 675 205,30 |
| Třída 4 - Přijaté transfery | 4040 | 57 473 900,00 | 113 398 700,00 | 1 119 784 461,06 |
| Příjmy celkem | 4050 | 678 494 500,00 | 667 945 700,00 | 1 687 339 339,89 |
| Konsolidace příjmů | 4060 | | 8 530 600,00 | 1 014 715 273,77 |
| 2223 - Příjmy z finančního vypořádání min.let mezi kraji a obcemi | 4061 | | | |
| 2226 - Příjmy z finančního vypořádání min.let mezi obcemi | 4062 | | | |
| 2227 - Příjmy z fin. vypoř. min.let mezi RR a kraji, obcemi a DSO | 4063 | | | |
| 2441 - Splátky půjčených prostředků od obcí | 4070 | | | |
| 2442 - Splátky půjčených prostředků od krajů | 4080 | | | |
| 2443 - Splátky půjčených prostředků od RR | 4081 | | | |
| 2449 - Ostatní splátky půjčených prostředků od veřej. rozpočtů | 4090 | | | |
| 4121 - Neinvestiční přijaté transfery od obcí | 4100 | 365 000,00 | 415 000,00 | 616 100,00 |
| 4122 - Neinvestiční přijaté transfery od krajů | 4110 | 200 000,00 | 6 856 200,00 | 6 856 167,00 |
| 4123 - Neinvestiční přijaté transfery od RR | 4111 | | | |
| 4129 - Ostatní neinvestiční přijaté transfery od rozpočtů úz. úrovně | 4120 | | | |
| 4133 - Převody z vlastních rezervních fondů | 4130 | | | |
| 4134 - Převody z rozpočtových účtů | 4140 | | 2 826 700,00 | 1 009 241 819,52 |
| 4137 - Převody mezi statutárními městy (hl. m. Prahou) a jejich | 4145 | | | |
| 4138 - Převody z vlastní pokladny | 4146 | | | |
| 4139 - Ostatní převody z vlastních fondů | 4150 | | 5 703 900,00 | 5 473 454,25 |
| 4221 - Investiční přijaté transfery od obcí | 4170 | | | |
| 4222 - Investiční přijaté transfery od krajů | 4180 | 9 000 000,00 | 9 065 000,00 | 9 065 000,00 |
| 4223 - Investiční přijaté transfery od RR | 4181 | | | |
| 4229 - Ostatní investiční přijaté transfery od rozpočtů | 4190 | | | |
| ZJ 024 - Transfery přijaté z území jiného okresu | 4191 | | | |
| ZJ 025 - Splátky půjčených prostředků příj. z území jiného okresu | 4192 | | | |
| ZJ 028 - Transfery přijaté z území jiného kraje | 4193 | | | |
| ZJ 029 - Splátky půjčených prostředků příj. z území jiného kraje | 4194 | | | |
| Příjmy celkem po konsolidaci | 4200 | 678 494 500,00 | 659 415 100,00 | 672 624 066,12 |
| Třída 5 - Běžné výdaje | 4210 | 557 776 500,00 | 582 953 200,00 | 1 545 835 242,99 |
| Třída 6 - Kapitálové výdaje | 4220 | 345 629 900,00 | 256 889 500,00 | 225 981 509,46 |
| Výdaje celkem | 4240 | 903 406 400,00 | 839 842 700,00 | 1 771 816 752,45 |
| Konsolidace výdajů | 4250 | | 8 530 600,00 | 1 014 715 273,77 |
| 5321 - Neinvestiční transfery obcím | 4260 | | | |
| 5323 - Neinvestiční transfery krajům | 4270 | 5 711 900,00 | 5 410 900,00 | 5 024 600,00 |
| 5325 - Neinvestiční transfery RR | 4271 | | | |
| 5329 - Ostatní neinv. transfery veřejným rozpočtům | 4280 | 126 300,00 | 126 300,00 | 126 230,00 |
| 5342 - Převody FKSP a sociálního fondu obcí a krajů | 4281 | | 2 826 700,00 | 3 104 777,00 |
| 5344 - Převody vlastním rezervním fondům UR | 4290 | | | |
| 5345 - Převody vlastním rozpočtovým účtům | 4300 | | | 1 006 137 042,52 |
| 5347 - Převody mezi statutárními městy (hl. m. Prahou) a jejich | 4305 | | | |
| 5348 - Převody do vlastní pokladny | 4306 | | | |
| 5349 - Ostatní převody vlastním fondům | 4310 | | 5 703 900,00 | 5 473 454,25 |
| 5366 - Výdaje z finančního vypořádání min.let mezi kraji a obcí | 4321 | | | |
| 5367 - Výdaje z finančního vypořádání min.let mezi obcemi | 4322 | | | |
| 5368 - Výdaje z finančního vypořádání min.let mezi RR a krajem | 4323 | | | |
| 5641 - Neinvestiční půjčené prostředky obcím | 4330 | | | |
| 5642 - Neinvestiční půjčené prostředky krajům | 4340 | | | |
| 5643 - Neinvestiční půjčené prostředky regionálním radám | 4341 | | | |
| 5649 - Ostatní neinvestiční půjčené prostředky veřejným | 4350 | | | |
| 6341 - Investiční transfery obcím | 4360 | | | |
| 6342 - Investiční transfery krajům | 4370 | | | |
| 6345 - Investiční transfery regionálním radám | 4371 | | | |

| Název | Číslo řádku | Schválený rozpočet | Rozpočet po změnách | Výsledek od počátku roku |
|---|-------------|--------------------|---------------------|--------------------------|
| text | r | 41 | 42 | 43 |
| 6349 - Ostatní investiční transfery veřejným rozpočtům | 4380 | | | |
| 6441 - Investiční půjčené prostředky obcím | 4400 | | | |
| 6442 - Investiční půjčené prostředky krajům | 4410 | | | |
| 6443 - Investiční půjčené prostředky regionálním radám | 4411 | | | |
| 6449 - Ostatní investiční půjčené prostředky veřejným rozpočtům | 4420 | | | |
| ZJ 026 - Transfery poskytnuté na území jiného okresu | 4421 | | | |
| ZJ 027 - Půjčené prostředky poskytnuté na úz.jiného okresu | 4422 | | | |
| ZJ 035 - Transfery poskytnuté na území jiného kraje | 4423 | | | |
| ZJ 036 - Půjčené prostředky poskytnuté na úz.jiného kraje | 4424 | | | |
| Výdaje celkem po konsolidaci | 4430 | 903 406 400,00 | 831 312 100,00 | 757 101 478,68 |
| Saldo příjmů a výdajů po konsolidaci | 4440 | -224 911 900,00 | -171 897 000,00 | -84 477 412,56 |
| Třída 8 - Financování | 4450 | 224 911 900,00 | 171 897 000,00 | 84 477 412,56 |
| Konsolidace financování | 4460 | | | |
| Financování celkem po konsolidaci | 4470 | 224 911 900,00 | 171 897 000,00 | 84 477 412,56 |

VI. STAVY A OBRATY NA BANKOVNÍCH ÚČTECH

| Název bankovního účtu | Číslo řádku | Počáteční stav k 1.1. | Stav ke konci vykaz. období | Změna stavu bank. účtů |
|-------------------------|-------------|-----------------------|-----------------------------|------------------------|
| text | r | 61 | 62 | 63 |
| Základní běžný účet ÚSC | 6010 | 214 381 335,85 | 117 345 661,29 | 97 035 674,56 |
| Běžné účty fondů ÚSC | 6020 | 2 813 175,38 | 4 146 563,15 | -1 333 387,77 |
| Běžné účty celkem | 6030 | 217 194 511,23 | 121 492 224,44 | 95 702 286,79 |
| Pokladna | 6040 | | | |

VII. VYBRANÉ ZÁZNAMOVÉ JEDNOTKY

| ZJ | Název | Číslo řádku | Schválený rozpočet | Rozpočet po změnách | Výsledek od počátku roku |
|--------|--|-------------|--------------------|---------------------|--------------------------|
| | text | r | 71 | 72 | 73 |
| ZJ 024 | Transfery přijaté z území jiného okresu | 7090 | | | |
| 2226 | - Příjmy z finančního vypořádání min.let mezi obcemi | 7092 | | | |
| 4121 | - Neinvestiční přijaté transfery od obcí | 7100 | | | |
| 4129 | - Ostatní neinvestiční přijaté transfery od RÚÚ | 7110 | | | |
| 4221 | - Investiční přijaté transfery od obcí | 7120 | | | |
| 4229 | - Ostatní investiční přijaté transfery od RÚÚ | 7130 | | | |
| ZJ 025 | Splátky půjčených prostředků přijatých z úz. jiného | 7140 | | | |
| 2441 | - Splátky půjčených prostředků od obcí | 7150 | | | |
| 2449 | - Ostatní splátky půjčených prostředků od veřejných RÚÚ | 7160 | | | |
| ZJ 026 | Transfery poskytnuté na území jiného okresu | 7170 | | | |
| 5321 | - Neinvestiční transfery obcím | 7180 | | | |
| 5329 | - Ostatní neinvestiční transfery veřejným RÚÚ | 7190 | | | |
| 5367 | - Výdaje z finančního vypořádání min.let mezi obcemi | 7192 | | | |
| 6341 | - Investiční transfery obcím | 7200 | | | |
| 6349 | - Ostatní investiční transfery veřejným RÚÚ | 7210 | | | |
| ZJ 027 | Půjčené prostředky poskytnuté na území jiného | 7220 | | | |
| 5641 | - Neinvestiční půjčené prostředky obcím | 7230 | | | |
| 5649 | - Ost. neinv. půjč. prostředky veřejným RÚÚ | 7240 | | | |
| 6441 | - Investiční půjčené prostředky obcím | 7250 | | | |
| 6449 | - Ostatní investiční půjčené prostředky veřejným RÚÚ | 7260 | | | |
| ZJ 028 | Transfery přijaté z území jiného kraje | 7290 | | | |
| 2223 | - Příjmy z finančního vypořádání minulých let mezi kraji a | 7291 | | | |
| 2226 | - Příjmy z finančního vypořádání minulých let mezi obcemi | 7292 | | | |
| 4121 | - Neinvestiční přijaté transfery od obcí | 7300 | | | |
| 4122 | - Neinvestiční přijaté transfery od krajů | 7310 | | | |
| 4129 | - Ostatní neinvestiční přijaté transfery od RÚÚ | 7320 | | | |
| 4221 | - Investiční přijaté transfery od obcí | 7330 | | | |
| 4222 | - Investiční přijaté transfery od krajů | 7340 | | | |
| 4229 | - Investiční přijaté transfery od RÚÚ | 7350 | | | |
| ZJ 029 | Splátky půjčených prostředků přijatých z území | 7360 | | | |
| 2441 | - Splátky půjčených prostředků od obcí | 7370 | | | |
| 2442 | - Splátky půjčených prostředků od krajů | 7380 | | | |
| 2449 | - Ostatní splátky půjčených prostředků od veřejných RÚÚ | 7390 | | | |
| ZJ 035 | Transfery poskytnuté na území jiného kraje | 7400 | | | |
| 5321 | - Neinvestiční transfery obcím | 7410 | | | |
| 5323 | - Neinvestiční transfery krajům | 7420 | | | |
| 5329 | - Ostatní neinvestiční transfery veřejným RÚÚ | 7430 | | | |
| 5366 | - Výdaje z finančního vypořádání minulých let mezi kraji a | 7431 | | | |
| 5367 | - Výdaje z finančního vypořádání minulých let mezi obcemi | 7432 | | | |
| 6341 | - Investiční transfery obcím | 7440 | | | |
| 6342 | - Investiční transfery krajům | 7450 | | | |
| 6349 | - Ostatní investiční transfery veřejným RÚÚ | 7460 | | | |
| ZJ 036 | Půjčky poskytnuté na území jiného kraje | 7470 | | | |
| 5641 | - Neinvestiční půjčené prostředky obcím | 7480 | | | |
| 5642 | - Neinvestiční půjčené prostředky krajům | 7490 | | | |
| 5649 | - Ostatní neinvestiční půjčené prostředky veřejným RÚÚ | 7500 | | | |
| 6441 | - Investiční půjčené prostředky obcím | 7510 | | | |
| 6442 | - Investiční půjčené prostředky krajům | 7520 | | | |
| 6449 | - Ostatní investiční půjčené prostředky veřejným RÚÚ | 7530 | | | |

IX. PŘIJATÉ TRANSFERY A PŮJČKY ZE SR, SF A RR

| Účelový znak | Položka | Výsledek od počátku roku |
|---------------|---------|--------------------------|
| a | b | 93 |
| 98008 | 4111 | 666 700,00 |
| 98187 | 4111 | 765 000,00 |
| 07001 | 4116 | 231 000,00 |
| 13010 | 4116 | 104 000,00 |
| 13011 | 4116 | 10 791 000,00 |
| 13013 | 4116 | 1 611 697,07 |
| 13015 | 4116 | 1 537 306,00 |
| 13101 | 4116 | 60 000,00 |
| 14032 | 4116 | 504 000,00 |
| 15011 | 4116 | 1 171 115,80 |
| 17015 | 4116 | 270,00 |
| 17016 | 4116 | 5 400,00 |
| 17054 | 4116 | 576 113,00 |
| 33063 | 4116 | 7 799 936,80 |
| 34054 | 4116 | 2 275 000,00 |
| 34070 | 4116 | 130 000,00 |
| 34352 | 4116 | 2 600 000,00 |
| 90992 | 4213 | 220 000,00 |
| 14990 | 4216 | 184 070,00 |
| 15974 | 4216 | 7 645 937,25 |
| 17502 | 4216 | 532 885,00 |
| 17968 | 4216 | 73 561,41 |
| 17969 | 4216 | 1 471 227,96 |
| CELKEM | | 40 956 220,29 |

X. TRANSFERY A PŮJČKY POSKYTNUTÉ REGIONÁLNÍMI RADAMI

| Číslo výkazu | Ukazatel výkazu | Ukazatel rozpočtu | Ukazatel výkazu | Ukazatel rozpočtu | Ukazatel výkazu | Ukazatel rozpočtu | Ukazatel výkazu |
|--------------|-----------------|-------------------|-----------------|-------------------|-----------------|-------------------|-----------------|
| 10000000 | 10000000 | 10000000 | 10000000 | 10000000 | 10000000 | 10000000 | 10000000 |
| 10000000 | 10000000 | 10000000 | 10000000 | 10000000 | 10000000 | 10000000 | 10000000 |
| 10000000 | 10000000 | 10000000 | 10000000 | 10000000 | 10000000 | 10000000 | 10000000 |
| 10000000 | 10000000 | 10000000 | 10000000 | 10000000 | 10000000 | 10000000 | 10000000 |
| 10000000 | 10000000 | 10000000 | 10000000 | 10000000 | 10000000 | 10000000 | 10000000 |
| 10000000 | 10000000 | 10000000 | 10000000 | 10000000 | 10000000 | 10000000 | 10000000 |

XI. PŘÍJMY Z ROZPOČTU EVROPSKÉ UNIE A SOUVISEJÍCÍ PŘÍJMY V ČLENĚNÍ PODLE JEDNOTLIVÝCH NÁSTROJŮ
A PROSTOROVÝCH JEDNOTEK

| Paragraf | Položka | Nástroj | Prostorová jednotka | Schválený rozpočet | Rozpočet po změnách | Výsledek od počátku roku |
|----------|---------|---------|------------------------|-----------------------|------------------------|-----------------------------|
| a | b | c | d | 1 | 2 | 3 |
| 0000 | 4116 | 103 | 1 | | 498 800,00 | 1 153 507,33 |
| 0000 | 4116 | 103 | 5 | | 2 918 000,00 | 6 646 429,47 |
| 0000 | 4116 | 104 | 1 | | 34 400,00 | 226 177,00 |
| 0000 | 4116 | 104 | 5 | | 291 900,00 | 1 385 520,07 |
| 0000 | 4116 | 106 | 5 | | | 1 171 115,80 |
| 0000 | 4216 | 106 | 5 | | | 7 645 937,25 |
| CELKEM | | | | | 3 743 100,00 | 18 228 686,92 |

XII. VÝDAJE SPOLUFINANCOVANÉ Z ROZPOČTU EVROPSKÉ UNIE A SOUVISEJÍCÍ VÝDAJE V ČLENĚNÍ PODLE JEDNOTLIVÝCH NÁSTROJŮ A PROSTOROVÝCH JEDNOTEK

| Paragraf | Položka | Nástroj | Prostorová jednotka | Schválený rozpočet | Rozpočet po změnách | Výsledek od počátku roku |
|---------------|---------|---------|---------------------|--------------------|---------------------|--------------------------|
| a | b | c | d | 1 | 2 | 3 |
| 3111 | 5336 | 103 | 1 | | | 414 864,18 |
| 3111 | 5336 | 103 | 5 | | | 2 350 897,02 |
| 3113 | 5021 | 103 | 1 | | | 28 230,00 |
| 3113 | 5021 | 103 | 5 | | | 239 955,00 |
| 3113 | 5031 | 103 | 1 | | | 6 455,10 |
| 3113 | 5031 | 103 | 5 | | | 54 868,35 |
| 3113 | 5032 | 103 | 1 | | | 2 245,50 |
| 3113 | 5032 | 103 | 5 | | | 19 086,75 |
| 3113 | 5162 | 103 | 1 | | | 12,90 |
| 3113 | 5162 | 103 | 5 | | | 109,65 |
| 3113 | 5163 | 103 | 1 | | | 42,80 |
| 3113 | 5163 | 103 | 5 | | | 363,80 |
| 3113 | 5336 | 103 | 1 | | | 271 998,36 |
| 3113 | 5336 | 103 | 5 | | | 1 541 324,04 |
| 3117 | 5336 | 103 | 1 | | | 77 613,48 |
| 3117 | 5336 | 103 | 5 | | | 439 809,72 |
| 3117 | 6121 | 106 | 5 | | | 7 403 862,78 |
| 3421 | 5336 | 103 | 1 | | | 350 247,31 |
| 3421 | 5336 | 103 | 5 | | | 1 984 734,69 |
| 3745 | 5169 | 106 | 5 | | | 1 089 953,80 |
| 4349 | 5011 | 104 | 1 | | | 40 024,20 |
| 4349 | 5011 | 104 | 5 | | | 340 205,70 |
| 4349 | 5021 | 104 | 1 | | | 7 200,00 |
| 4349 | 5021 | 104 | 5 | | | 61 200,00 |
| 4349 | 5031 | 104 | 1 | | | 10 006,75 |
| 4349 | 5031 | 104 | 5 | | | 85 052,88 |
| 4349 | 5032 | 104 | 1 | | | 3 601,95 |
| 4349 | 5032 | 104 | 5 | | | 30 618,07 |
| 4349 | 5137 | 104 | 1 | | | 3 647,90 |
| 4349 | 5137 | 104 | 5 | | | 31 007,13 |
| 4349 | 5139 | 104 | 1 | | | 1 564,80 |
| 4349 | 5139 | 104 | 5 | | | 13 300,80 |
| 4349 | 5162 | 104 | 1 | | | 309,32 |
| 4349 | 5162 | 104 | 5 | | | 2 629,29 |
| 4349 | 5163 | 104 | 1 | | | 285,20 |
| 4349 | 5163 | 104 | 5 | | | 2 424,20 |
| 4349 | 5167 | 104 | 1 | | | 3 750,00 |
| 4349 | 5167 | 104 | 5 | | | 31 875,00 |
| 4349 | 5169 | 104 | 1 | | | 15 016,60 |
| 4349 | 5169 | 104 | 5 | | | 127 641,10 |
| 4349 | 5175 | 104 | 1 | | | 1 208,90 |
| 4349 | 5175 | 104 | 5 | | | 10 275,65 |
| 6171 | 5011 | 104 | 1 | | | 98 197,00 |
| 6171 | 5011 | 104 | 5 | | | 459 112,00 |
| 6171 | 5031 | 104 | 1 | | | 24 552,00 |
| 6171 | 5031 | 104 | 5 | | | 114 797,00 |
| 6171 | 5032 | 104 | 1 | | | 8 835,00 |
| 6171 | 5032 | 104 | 5 | | | 41 301,00 |
| 6171 | 5424 | 104 | 1 | | | 887,00 |
| 6171 | 5424 | 104 | 5 | | | 4 150,00 |
| CELKEM | | | | | | 17 851 351,67 |

| Učtovací jednotka | Plánovaný výsledek | Skutečný výsledek | Plánovaný rozpočet | Skutečný rozpočet | Skutečnost k rozpočtu |
|-------------------|--------------------|-------------------|--------------------|-------------------|-----------------------|
| | | | | | |
| 0100000000 | 1000 | 1000 | 1000 | 1000 | 1000 |
| 0100000001 | 1000 | 1000 | 1000 | 1000 | 1000 |
| 0100000002 | 1000 | 1000 | 1000 | 1000 | 1000 |
| 0100000003 | 1000 | 1000 | 1000 | 1000 | 1000 |
| 0100000004 | 1000 | 1000 | 1000 | 1000 | 1000 |
| 0100000005 | 1000 | 1000 | 1000 | 1000 | 1000 |
| 0100000006 | 1000 | 1000 | 1000 | 1000 | 1000 |
| 0100000007 | 1000 | 1000 | 1000 | 1000 | 1000 |
| 0100000008 | 1000 | 1000 | 1000 | 1000 | 1000 |
| 0100000009 | 1000 | 1000 | 1000 | 1000 | 1000 |
| 0100000010 | 1000 | 1000 | 1000 | 1000 | 1000 |
| 0100000011 | 1000 | 1000 | 1000 | 1000 | 1000 |
| 0100000012 | 1000 | 1000 | 1000 | 1000 | 1000 |
| 0100000013 | 1000 | 1000 | 1000 | 1000 | 1000 |
| 0100000014 | 1000 | 1000 | 1000 | 1000 | 1000 |
| 0100000015 | 1000 | 1000 | 1000 | 1000 | 1000 |
| 0100000016 | 1000 | 1000 | 1000 | 1000 | 1000 |
| 0100000017 | 1000 | 1000 | 1000 | 1000 | 1000 |
| 0100000018 | 1000 | 1000 | 1000 | 1000 | 1000 |
| 0100000019 | 1000 | 1000 | 1000 | 1000 | 1000 |
| 0100000020 | 1000 | 1000 | 1000 | 1000 | 1000 |
| 0100000021 | 1000 | 1000 | 1000 | 1000 | 1000 |
| 0100000022 | 1000 | 1000 | 1000 | 1000 | 1000 |
| 0100000023 | 1000 | 1000 | 1000 | 1000 | 1000 |
| 0100000024 | 1000 | 1000 | 1000 | 1000 | 1000 |
| 0100000025 | 1000 | 1000 | 1000 | 1000 | 1000 |
| 0100000026 | 1000 | 1000 | 1000 | 1000 | 1000 |
| 0100000027 | 1000 | 1000 | 1000 | 1000 | 1000 |
| 0100000028 | 1000 | 1000 | 1000 | 1000 | 1000 |
| 0100000029 | 1000 | 1000 | 1000 | 1000 | 1000 |
| 0100000030 | 1000 | 1000 | 1000 | 1000 | 1000 |
| 0100000031 | 1000 | 1000 | 1000 | 1000 | 1000 |
| 0100000032 | 1000 | 1000 | 1000 | 1000 | 1000 |
| 0100000033 | 1000 | 1000 | 1000 | 1000 | 1000 |
| 0100000034 | 1000 | 1000 | 1000 | 1000 | 1000 |
| 0100000035 | 1000 | 1000 | 1000 | 1000 | 1000 |
| 0100000036 | 1000 | 1000 | 1000 | 1000 | 1000 |
| 0100000037 | 1000 | 1000 | 1000 | 1000 | 1000 |
| 0100000038 | 1000 | 1000 | 1000 | 1000 | 1000 |
| 0100000039 | 1000 | 1000 | 1000 | 1000 | 1000 |
| 0100000040 | 1000 | 1000 | 1000 | 1000 | 1000 |
| 0100000041 | 1000 | 1000 | 1000 | 1000 | 1000 |
| 0100000042 | 1000 | 1000 | 1000 | 1000 | 1000 |
| 0100000043 | 1000 | 1000 | 1000 | 1000 | 1000 |
| 0100000044 | 1000 | 1000 | 1000 | 1000 | 1000 |
| 0100000045 | 1000 | 1000 | 1000 | 1000 | 1000 |
| 0100000046 | 1000 | 1000 | 1000 | 1000 | 1000 |
| 0100000047 | 1000 | 1000 | 1000 | 1000 | 1000 |
| 0100000048 | 1000 | 1000 | 1000 | 1000 | 1000 |
| 0100000049 | 1000 | 1000 | 1000 | 1000 | 1000 |
| 0100000050 | 1000 | 1000 | 1000 | 1000 | 1000 |
| 0100000051 | 1000 | 1000 | 1000 | 1000 | 1000 |
| 0100000052 | 1000 | 1000 | 1000 | 1000 | 1000 |
| 0100000053 | 1000 | 1000 | 1000 | 1000 | 1000 |
| 0100000054 | 1000 | 1000 | 1000 | 1000 | 1000 |
| 0100000055 | 1000 | 1000 | 1000 | 1000 | 1000 |
| 0100000056 | 1000 | 1000 | 1000 | 1000 | 1000 |
| 0100000057 | 1000 | 1000 | 1000 | 1000 | 1000 |
| 0100000058 | 1000 | 1000 | 1000 | 1000 | 1000 |
| 0100000059 | 1000 | 1000 | 1000 | 1000 | 1000 |
| 0100000060 | 1000 | 1000 | 1000 | 1000 | 1000 |
| 0100000061 | 1000 | 1000 | 1000 | 1000 | 1000 |
| 0100000062 | 1000 | 1000 | 1000 | 1000 | 1000 |
| 0100000063 | 1000 | 1000 | 1000 | 1000 | 1000 |
| 0100000064 | 1000 | 1000 | 1000 | 1000 | 1000 |
| 0100000065 | 1000 | 1000 | 1000 | 1000 | 1000 |
| 0100000066 | 1000 | 1000 | 1000 | 1000 | 1000 |
| 0100000067 | 1000 | 1000 | 1000 | 1000 | 1000 |
| 0100000068 | 1000 | 1000 | 1000 | 1000 | 1000 |
| 0100000069 | 1000 | 1000 | 1000 | 1000 | 1000 |
| 0100000070 | 1000 | 1000 | 1000 | 1000 | 1000 |
| 0100000071 | 1000 | 1000 | 1000 | 1000 | 1000 |
| 0100000072 | 1000 | 1000 | 1000 | 1000 | 1000 |
| 0100000073 | 1000 | 1000 | 1000 | 1000 | 1000 |
| 0100000074 | 1000 | 1000 | 1000 | 1000 | 1000 |
| 0100000075 | 1000 | 1000 | 1000 | 1000 | 1000 |
| 0100000076 | 1000 | 1000 | 1000 | 1000 | 1000 |
| 0100000077 | 1000 | 1000 | 1000 | 1000 | 1000 |
| 0100000078 | 1000 | 1000 | 1000 | 1000 | 1000 |
| 0100000079 | 1000 | 1000 | 1000 | 1000 | 1000 |
| 0100000080 | 1000 | 1000 | 1000 | 1000 | 1000 |
| 0100000081 | 1000 | 1000 | 1000 | 1000 | 1000 |
| 0100000082 | 1000 | 1000 | 1000 | 1000 | 1000 |
| 0100000083 | 1000 | 1000 | 1000 | 1000 | 1000 |
| 0100000084 | 1000 | 1000 | 1000 | 1000 | 1000 |
| 0100000085 | 1000 | 1000 | 1000 | 1000 | 1000 |
| 0100000086 | 1000 | 1000 | 1000 | 1000 | 1000 |
| 0100000087 | 1000 | 1000 | 1000 | 1000 | 1000 |
| 0100000088 | 1000 | 1000 | 1000 | 1000 | 1000 |
| 0100000089 | 1000 | 1000 | 1000 | 1000 | 1000 |
| 0100000090 | 1000 | 1000 | 1000 | 1000 | 1000 |
| 0100000091 | 1000 | 1000 | 1000 | 1000 | 1000 |
| 0100000092 | 1000 | 1000 | 1000 | 1000 | 1000 |
| 0100000093 | 1000 | 1000 | 1000 | 1000 | 1000 |
| 0100000094 | 1000 | 1000 | 1000 | 1000 | 1000 |
| 0100000095 | 1000 | 1000 | 1000 | 1000 | 1000 |
| 0100000096 | 1000 | 1000 | 1000 | 1000 | 1000 |
| 0100000097 | 1000 | 1000 | 1000 | 1000 | 1000 |
| 0100000098 | 1000 | 1000 | 1000 | 1000 | 1000 |
| 0100000099 | 1000 | 1000 | 1000 | 1000 | 1000 |
| 0100000100 | 1000 | 1000 | 1000 | 1000 | 1000 |

| | | | |
|---------------|----------|-----------------------------------|----------------------------|
| Odesláno dne: | Razítko: | Podpis vedoucího účetní jednotky: | Odpovídá za údaje: |
| Došlo dne: | | | o rozpočtu: telefon: |
| | | | o skutečnosti: telefon: |

Výpočet podílu pohledávek a závazků na rozpočtu územního celku a podílu zastaveného majetku na celkovém majetku územního celku

územní a samosprávné celky, svazky obcí, regionální rady regionu soudržnosti
(v Kč, s přesností na dvě desetinná místa)

I O: **00291471**
Název: **Město Uherské Hradiště**

Sestavený k rozvahovému dni 31.12.2018

Podklad pro výpočet ukazatelů podle ustanovení § 10 odst. 4 písm. b) zákona č. 420/2004 Sb. pro prozkoumání hospodaření

Okamžik sestavení (datum, čas): 01.03.2019, 07:08

| Označení | Název položky | Hodnota |
|------------|---|-----------------------|
| I. | Podíl pohledávek na rozpočet v %; $A/B*100$ | 5,86 |
| A. | Vymezení pohledávek | 39 447 160,09 |
| | Dlouhodobé pohledávky | 8 358 272,37 |
| | Dlouhodobé pohledávky vztahující se k následujícímu rozpočtovému roku | 8 358 272,37 |
| | Celková hodnota dlouhodobých pohledávek | 26 040 797,60 |
| | 462 - Poskytnuté návratné finanční výpomoci dlouhodobé | |
| | 464 - Dlouhodobé pohledávky z postoupených úvěrů | |
| | 465 - Dlouhodobé poskytnuté zálohy | |
| | 466 - Dlouhodobé pohledávky z ručení | |
| | 469 - Ostatní dlouhodobé pohledávky | 26 040 797,60 |
| | 471 - Dlouhodobé poskytnuté zálohy na transfery | |
| | Krátkodobé pohledávky netto | 31 088 887,72 |
| | 311 - odbíratelé | 1 948 697,41 |
| | 312 - směny k inkasu | |
| | 313 - pohledávky za eskontované cenné papíry | |
| | 315 - jiné pohledávky z hlavníinnosti | 4 690 800,95 |
| | 316 - poskytnuté návratné finanční výpomoci krátkodobé | |
| | 317 - krátkodobé pohledávky z postoupených úvěrů | |
| | 319 - pohledávky z proerozdlouvaných daní | |
| | 335 - pohledávky za zaměstnanci | 7 513,00 |
| | 336 - sociální zabezpečení | |
| | 337 - zdravotní pojištění | |
| | 338 - důchodové spoření | |
| | 342 - ostatní daně, poplatky a jiná obdobná peněžitá plnění | |
| | 343 - daň z prodávané hodnoty | |
| | 344 - pohledávky za osobami mimo vybrané vládní instituce | |
| | 346 - pohledávky za vybranými ústředními vládními institucemi | 207 136,85 |
| | 348 - pohledávky za vybranými místními vládními institucemi | 104 000,00 |
| | 361 - krátkodobé pohledávky z ručení | |
| | 363 - pevné termínové operace a obce | |
| | 365 - pohledávky z finančních zajištění | |
| | 367 - pohledávky z vydaných dluhopisů | |
| | 369 - pohledávky z neukončených finančních operací | |
| | 377 - ostatní krátkodobé pohledávky | 24 130 739,51 |
| B. | Vymezení rozpočtových příjmů | 672 624 066,12 |
| | Příjmy celkem po konsolidaci | 672 624 066,12 |
| | Zisk po zdanění z hospodářskéinnosti | |
| II. | Podíl závazků na rozpočet v %; $C/B*100$ | 10,44 |
| C. | Vymezení závazků | 70 210 787,30 |
| | Dlouhodobé závazky | 50 890 588,00 |
| | Dlouhodobé závazky do výše splátek v následujícím roce | 50 890 588,00 |

| Ozna ení | Název položky | Hodnota |
|-------------|--|-------------------------|
| | Celková hodnota dlouhodobých závazk | 235 099 377,46 |
| | 451 - Dlouhodobé úv ry | 204 807 649,00 |
| | 452 - P íjaté návratné finan ní výpomoci dlouhodobé | |
| | 453 - Dlouhodobé závazky z vydaných dluhopis | |
| | 455 - Dlouhodobé p íjaté zálohy | 26 185 865,46 |
| | 456 - Dlouhodobé závazky z ru ení | |
| | 457 - Dlouhodobé sm nky k úhrad | |
| | 459 - Ostatní dlouhodobé závazky | 3 705 863,00 |
| | 472 - Dlouhodobé p íjaté zálohy na transfery | 400 000,00 |
| | 475 - Zprost edkování dlouhodobých transfer | |
| | Krátkodobé závazky | 19 320 199,30 |
| | 281 - krátkodobé úv ry | |
| | 282 - eskontované krátkodobé dluhopisy (sm nky) | |
| | 283 - krátkodobé závazky z vydaných dluhopis | |
| | 289 - jiné krátkodobé p j ky | |
| | 321 - dodavatelé | 3 334 369,72 |
| | 322 - sm nky k inkasu | |
| | 325 - závazky z d lené správy | 62 000,00 |
| | 326 - p íjaté návratné finan ní výpomoci krátkodobé | |
| | 331 - zam stnanci | 6 246 954,00 |
| | 333 - jiné závazky v í zam stnanc m | 89 132,00 |
| | 336 - sociální pojišt ní | 2 544 019,00 |
| | 337 - zdravotní pojišt ní | 1 106 203,00 |
| | 338 - d chodové spo ení | |
| | 342 - ostatní dan , poplatky a jiná obdobná | 997 605,00 |
| | 343 - da z p ídané hodnoty | 131 701,00 |
| | 345 - závazky k osobám mimo vybrané vládní instituce | 1 569 908,00 |
| | 347 - závazky k vybraným úst edním vládním institucím | |
| | 349 - závazky k vybraným místním vládním institucím | |
| | 362 - krátkodobé závazky z ru ení | |
| | 363 - pevné termínované operace a opce | |
| | 364 - závazky z neukon ených finan ních operací | |
| | 366 - závazky z finan ního zajišt ní | |
| | 368 - závazky z upsaných nesplacených cenných papír a podíl | |
| | 375 - zprost edkování krátkodobých transfer | |
| | 378 - ostatní krátkodobé závazky | 3 238 307,58 |
| III. | Podíl zastaveného maj. na celk. majetku územního celku v %; D/E*100 | 2,95 |
| D. | Vymezení zastaveného majetku | 139 257 301,70 |
| E. | Vymezení majetku pro výpo et ukazatele | 4 714 191 500,74 |
| | Stálá aktiva BRUTTO | 4 714 191 500,74 |

Dlouhodobý majetek města v roce 2018

1. Přírůstky a úbytky dlouhodobého nehmotného majetku

Dlouhodobým nehmotným majetkem se stává pořizovaný majetek uvedený do stavu způsobilého k užívání, kterým se rozumí dokončení pořizovaného majetku a splnění funkcí a povinností stanovených pro jeho používání.

Za dlouhodobý nehmotný majetek se dále považuje technické zhodnocení, jehož ocenění převyšuje u jedné položky částku 60 000 Kč v rámci jedné dokončené investiční akce.

Dlouhodobý nehmotný majetek se v účetní jednotce člení následovně:

- **Software (účet 013)** - obsahuje software s dobou použitelnosti delší než jeden rok, u kterého ocenění převyšuje částku 60 000 Kč.
- **Ocenitelná práva (účet 014)** - jsou to zejména předměty průmyslového a obdobného vlastnictví, výsledky duševní tvůrčí činnosti a práva podle jiných předpisů.
- **Drobný dlouhodobý nehmotný majetek (účet 018)** - software, databáze atd., pokud doba použitelnosti je delší než jeden rok a ocenění je v částce 5 000 Kč a vyšší a nepřevyšuje 60 000 Kč.
- **Ostatní dlouhodobý nehmotný majetek (účet 019)** - obsahuje dlouhodobý nehmotný majetek, který není zařazen v předcházejících položkách.
- **Ostatní drobný dlouhodobý nehmotný majetek** – nehmotný majetek s pořizovací hodnotou menší než 5 000 Kč je veden evidenčně a účetně se nezapisuje.

Dlouhodobý nehmotný majetek je odepisován metodou rovnoměrných měsíčních odpisů, doba odepisování je stanovena na základě předpokládané doby životnosti majetku. Odpisové plány jsou každoročně aktualizovány s ohledem na aktuální stav opotřebení majetku.

| Dlouhodobý nehmotný majetek | |
|-------------------------------------|---------------------------|
| Druh majetku | Doba odepisování v letech |
| Software | 8 |
| Ocenitelná práva | 8 |
| Drobný dlouhodobý nehmotný majetek | neodepisuje se |
| Ostatní dlouhodobý nehmotný majetek | 30 |

V roce 2018 byla skladba a změny stavu dlouhodobého nehmotného majetku města:

| Dlouhodobý nehmotný majetek | Stav k 1.1.2018 | Změna stavu | | | Stav k 31.12.2018 |
|---|--------------------|----------------|-----------------|---------------|----------------------|
| | | Přírůstky | Úbytky | Oprávký | |
| Software | 6 608,9 | 551,0 | | -1 313,0 | 5 846,9 |
| Ocenitelná práva | 795,3 | 977,0 | | -133,0 | 1 639,3 |
| Drobný dlouhodobý nehmotný majetek | | 25,0 | | -25,0 | |
| Ostatní dlouhodobý nehmotný majetek | 2 933,8 | | -2 880,0 | 1 126,0 | 1 179,8 |
| Nedokončený dlouhodobý nehmotný majetek | 339,7 | 2 183,0 | -1 536,5 | | 986,2 |
| Dlouhodobý nehmotný majetek celkem [tis. Kč] | 10 677,7 | 3 736,0 | -4 416,5 | -345,0 | 9 652,2 |

Přírůstky a úbytky dlouhodobého nehmotného majetku představují zejména:

- Software – přírůstky: rozšíření informačního systému VERA – portál občana 122 tis. Kč, úřední deska 135 tis. Kč, agenda GDPR 229 tis. Kč.
- Drobný dlouhodobý nehmotný majetek – přírůstky: migrace dat GIS 25 tis. Kč.
- Ostatní dlouhodobý nehmotný majetek – úbytky: vyřazení již nevyužitelných koncepcí a studií v celkové hodnotě 2 880 tis. Kč.

- Nedokončený dlouhodobý nehmotný majetek: na účtu zůstává 1 akce (územní plán) ve fázi nedokončených prací v celkové hodnotě 986 tis. Kč.

2. Přírůstky a úbytky dlouhodobého hmotného majetku

Dlouhodobým hmotným majetkem se stávají pořizované věci uvedené do stavu způsobilého k užívání, kterým se rozumí dokončení věci a splnění technických funkcí a povinností stanovených zvláštními předpisy pro užívání (způsobilosti provozu). Obdobně se postupuje v případě technického zhodnocení.

- **Stavby** (účet 021) - položka obsahuje bez ohledu na výši ocenění a dobu použitelnosti stavby včetně budov, technické rekultivace, byty a nebytové prostory vymezené jako jednotky, nemovité kulturní památky, technické zhodnocení provedené na cizím majetku, a technické zhodnocení kulturní památky a církevní stavby oceněné 1 Kč, právo stavby (pokud není zbožím).
- **Samostatné hmotné movité věci a soubory hmotných movitých věcí** (účet 022) - obsahuje samostatné hmotné movité věci a soubory majetku, které jsou charakterizovány samostatným technicko-ekonomickým určením, u kterých doba použitelnosti je delší než jeden rok a ocenění samostatné movité věci nebo souboru majetku převyšuje částku 40 000 Kč, dále zde patří předměty z drahých kovů, pokud se nejedná o kulturní hodnoty nebo kulturní památky.
- **Drobný dlouhodobý hmotný majetek** (účet 028) - obsahuje hmotné movité věci, popřípadě soubory movitých věcí, se samostatně technicko-ekonomickým určením, u kterých doba použitelnosti je delší než jeden rok a ocenění jedné položky je v částce 1 000 Kč a vyšší a nepřevyšuje částku 40 000 Kč.
- **Ostatní dlouhodobý hmotný majetek** (účet 029) – obsahuje majetek, který nelze zařadit pod ostatní majetkové účty, účetní jednotka zde eviduje věcná břemena k pozemkům a stavbám s pořizovací hodnotou vyšší než 40 000 Kč.
- **Pozemky** (účet 031) - pozemky se evidují bez ohledu na výši ocenění.
- **Kulturní předměty** (účet 032) - položka obsahuje movitý dlouhodobý hmotný majetek bez ohledu na výši pořizovací ceny, zejména kulturní památky (mimo nemovitosti), sbírky muzejní povahy, předměty kulturní hodnoty, umělecká díla a obdobné věci a to včetně souborů tohoto majetku.

Dlouhodobý hmotný majetek je odepisován metodou rovnoměrných měsíčních odpisů, na základě jeho předpokládané doby životnosti. Odpisové plány jsou každoročně aktualizovány s ohledem na aktuální stav opotřebení majetku.

| Dlouhodobý hmotný majetek | |
|--|---------------------------|
| Druh majetku | Doba odepisování v letech |
| Budovy | 90 |
| Stavby | 10 až 100 |
| Samostatné movité věci a soubory movitých věcí | 4 až 30 |
| Drobný dlouhodobý hmotný majetek | neodepisuje se |
| Pozemky | neodepisují se |
| Kulturní předměty | neodepisují se |

V roce 2018 byla skladba a změny stavu dlouhodobého hmotného majetku města následující:

| Dlouhodobý hmotný majetek | Stav k 1.1.2018 | Změna stavu | | | Stav k 31.12.2018 |
|---|--------------------|------------------|-------------------|------------------|----------------------|
| | | Přírůstky | Úbytky | Oprávký | |
| Pozemky | 318 777,6 | 2 528,5 | -2 845,0 | | 318 461,1 |
| Kulturní předměty | 5 974,1 | 32,0 | -10,0 | | 5 996,1 |
| Stavby | 2 305 121,7 | 210 334,5 | -6 549,0 | -54 804,0 | 2 454 103,2 |
| Samostatné hmotné movité věci a soubory hmotných | 39 162,4 | 15 240,0 | -2 143,0 | -5 664,0 | 46 595,4 |
| Drobný dlouhodobý hmotný majetek | | 7 454,0 | -1 076,0 | -6 378,0 | |
| Ostatní dlouhodobý hmotný majetek | 425,2 | | | -20,0 | 405,2 |
| Nedokončený dlouhodobý hmotný majetek | 47 272,7 | 226 209,0 | -231 103,0 | | 42 378,7 |
| Dlouhodobý hmotný majetek určený k prodeji | 1 905,7 | 40 648,6 | | | 42 554,3 |
| Dlouhodobý hmotný majetek celkem [tis. Kč] | 2 718 639,6 | 502 446,6 | -243 726,0 | -66 866,0 | 2 910 494,2 |

Položky „Stavby“ a „Pozemky“ jsou vyčísleny včetně majetku určeného k prodeji.

Přírůstky a úbytky dlouhodobého hmotného majetku představují zejména:

- Pozemky – přírůstky: přecenění na reálnou hodnotu v okamžiku rozhodnutí o prodeji 5 132 tis. Kč, nabytí směnou 651 tis. Kč, nákup pozemků 387 tis. Kč.
- Pozemky – úbytky: prodej pozemků 384 tis. Kč, směna pozemků 1 131 tis. Kč, přecenění pozemků na reálnou hodnotu 1 309 tis. Kč, souhlasné prohlášení 18 tis. Kč.
- Stavby – přírůstky: rekonstrukce ZUŠ Uherské Hradiště 62 307 tis. Kč, rekonstrukce bytového domu ul. Kollárova 23 600 tis. Kč, zateplení ZŠ T. G. Masaryka Uh. Hradiště – Mařatice 20 547 tis. Kč, rekonstrukce vnitřních prostor ZŠ UNESCO I. etapa 3 286 tis. Kč, stavební úpravy objektu ZŠ a MŠ Šafaříkova Uh. Hradiště 27 524 tis. Kč, obnova části městských hradeb 1 350 tis. Kč, vybudování vodovodu v Míkovcích 1 463 tis. Kč, pořízení zastávek a přístřešků 2 931 tis. Kč, svítidel veřejného osvětlení 5 286 tis. Kč, dětských hřišť 4 746 tis. Kč a rozcestníků informačního a navigačního systému města 599 tis. Kč.
- Stavby – úbytky: vyřazení (demolice) autobusových čekáren 118 tis. Kč, vklad vodárenského majetku do společnosti Slovácké vodárny a kanalizace, a.s. ve výši 3 412 tis. Kč, prodej bytového domu ul. Průmyslová - přecenění na reálnou hodnotu 2 320 tis. Kč.
- Samostatné movité věci – přírůstky: rekonstrukce audiovizuální technologie Slováckého divadla 7 805 tis. Kč, pořízení herních prvků – dětská hřiště 1 597 tis. Kč, modernizace učeben ZŠ města 3 871 tis. Kč, obnova městských hradeb 412 tis. Kč, pořízení klimatizačních jednotek 234 tis. Kč, pořízení automobilu pro Městskou policii 603 tis. Kč.
- Samostatné movité věci – úbytky: vyřazení nepotřebného majetku (výpočetní techniky, plynového kotle ad.) na základě rozhodnutí HIK v celkové výši 1 353 tis. Kč, prodej automobilu Městské policie 360 tis. Kč, prodej automobilu SMM 430 tis. Kč.
- Drobný dlouhodobý hmotný majetek – přírůstky: pořízení výpočetní techniky pro potřeby města 871 tis. Kč, modernizace učeben ZŠ města Uherské Hradiště 3 425 tis. Kč, herní prvky 507 tis. Kč, informační a navigační systém města 576 tis. Kč, vybavení úřadu kancelářským nábytkem a technikou 875 tis. Kč.
- Drobný dlouhodobý hmotný majetek – úbytky: prodej výpočetní techniky 284 tis. Kč, prodej vnitřního vybavení úřadu 75 tis. Kč, vyřazení nepotřebného majetku 572 tis. Kč.
- Ostatní dlouhodobý hmotný majetek – nejsou evidovány žádné přírůstky ani úbytky.
- Nedokončený dlouhodobý hmotný majetek: na účtu zůstává 50 akcí ve fázi příprav nebo nedokončených stavebních úprav v celkové hodnotě 42 379 tis. Kč.

3. Přírůstky a úbytky finančního majetku

Dlouhodobý finanční majetek představuje dlouhodobě vázané prostředky finančního charakteru. Tento majetek se neodepisuje, nemá stanovenou minimální cenu pořízení a doba používání musí být delší než jeden rok.

- **Majetkové účasti v osobách s rozhodujícím vlivem** (účet 061) – na tomto účtu se evidují majetkové podíly na základním kapitálu ve společnostech, kde má účetní jednotka rozhodující vliv (více než 50 %).
- **Majetkové účasti v osobách s podstatným vlivem** (účet 062) – na tomto účtu se evidují majetkové podíly na základním kapitálu ve společnostech, kde má účetní jednotka podstatný vliv (více než 20 %).

| Dlouhodobý finanční majetek | Stav k | Změna stavu | | | Stav k |
|---|------------------|----------------|------------|------------|------------------|
| | 1.1.2018 | Přírůstky | Úbytky | Oprávk | 31.12.2018 |
| Majetkové účasti v osobách s rozhodujícím vlivem | 84 724,3 | 0,0 | 0,0 | 0,0 | 84 724,3 |
| Majetkové účasti v osobách s podstatným vlivem | 403 684,9 | 3 412,5 | 0,0 | 0,0 | 407 097,4 |
| Dlouhodobý finanční majetek celkem [tis. Kč] | 488 409,2 | 3 412,5 | 0,0 | 0,0 | 491 821,7 |

V roce 2018 došlo ke vkladu nemovitého majetku do společnosti Slovácké vodárny a kanalizace, a.s. ve výši 3 412 tis. Kč (vkladem získalo Město 1 048 ks kmenových akcií).

1. 3. 2019

Ing. Pavlína Horáková
Ekonomický odbor
odd. účetnictví a evidence majetku

Pohledávky a závazky k 31. 12. 2018

1. Pohledávky

Pohledávky jsou vykázány v nominální hodnotě snížené o opravnou položku k pochybným pohledávkám. Opravná položka je tvořena k pochybným pohledávkám a je vytvořena na základě věkové struktury pohledávek.

V roce 2018 byly pohledávky města následující (bez rozlišení, zda jsou „před“ nebo „po“ splatnosti – tj. dle účetních výkazů):

| Pohledávky [tis. Kč] | 2018 | |
|---|-----------------|-----------------|
| | 1. ledna | 31. prosince |
| Poskytnuté návratné finanční výpomoci dlouhodobé | 1 288,3 | |
| Ostatní dlouhodobé pohledávky | 23 686,0 | 26 040,8 |
| Dlouhodobé pohledávky celkem | 24 974,3 | 26 040,8 |
| Odběratelé | 2 712,2 | 1 948,7 |
| Krátkodobé poskytnuté zálohy | 752,7 | 1 004,7 |
| Jiné pohledávky z hlavní činnosti | 4 351,5 | 4 690,8 |
| Pohledávky za zaměstnanci | 2,1 | 7,5 |
| Pohledávky za vybranými ústředními vládními institucemi | 340,0 | 207,1 |
| Pohledávky za vybranými místními vládními institucemi | 126,1 | 104,0 |
| Krátkodobé poskytnuté zálohy na transfery | 30,0 | 36,3 |
| Náklady příštích období | 795,5 | 841,0 |
| Dohadné účty aktivní | 9 340,5 | 14 512,7 |
| Ostatní krátkodobé pohledávky | 29 708,4 | 24 130,7 |
| Krátkodobé pohledávky celkem | 48 159,1 | 47 483,6 |

Pozn.: pohledávky po lhůtě splatnosti a členěné dle druhu jsou uvedeny v bodě „9.2. Návrh na odpis pohledávek“.

2. Závazky

| Závazky [tis. Kč] | 2018 | |
|---|------------------|------------------|
| | 1. ledna | 31. prosince |
| Dlouhodobé úvěry | 215 700,2 | 204 807,6 |
| Dlouhodobé přijaté zálohy | 26 771,5 | 26 185,9 |
| Ostatní dlouhodobé závazky | 3 411,5 | 3 705,9 |
| Dlouhodobé přijaté zálohy na transfery | 9 000,0 | 400,0 |
| Dlouhodobé závazky celkem | 254 883,2 | 235 099,4 |
| Dodavatelé | 5 388,9 | 3 334,4 |
| Krátkodobé přijaté zálohy | 11 683,1 | 11 813,6 |
| Závazky z dělené správy a kaucí | 113,0 | 62,0 |
| Zaměstnanci | 6 220,6 | 6 247,0 |
| Jiné závazky vůči zaměstnancům | 90,7 | 89,1 |
| Sociální zabezpečení | 2 525,2 | 2 544,0 |
| Zdravotní pojištění | 1 104,9 | 1 106,2 |
| Ostatní daně, poplatky a jiná obdobná peněžitá plnění | 985,1 | 997,6 |
| Daň z přidané hodnoty | 571,1 | 131,7 |
| Závazky k osobám mimo vybrané vládní instituce | 1 237,4 | 1 569,9 |
| Krátkodobé přijaté zálohy na transfery | 4 090,9 | 701,5 |
| Výdaje příštích období | 1 137,7 | 1 223,8 |
| Výnosy příštích období | 24 686,1 | 20 905,2 |
| Dohadné účty pasivní | 6 552,5 | 8 599,1 |
| Ostatní krátkodobé závazky | 1 201,8 | 3 238,3 |
| Krátkodobé závazky celkem | 67 589,0 | 62 563,4 |

Za závazky s významnými částkami nebo meziročními změnami je možné považovat:

- Dodavatelé – přijaté faktury
- Krátkodobé přijaté zálohy – služby k nájmu za byty a nebytové prostory
- Zúčtování s institucemi soc. zabezpečení a soc. pojištění
- Přijaté zálohy na transfery – projekty EU
- Dohadné účty aktivní – dodavatelské faktury
- Výnosy příštích období – daň právnické osoby za rok 2018 (dohad)
- Dlouhodobé úvěry – KB, a.s., ČS a.s., a UniCredit bank a.s.
- Dlouhodobé přijaté zálohy – předplacený nájem
- Dlouhodobé přijaté zálohy na transfery – projekty EU

Poznámka:

Účetní jednotka tvoří rezervy na krytí svých závazků nebo výdajů, u nichž je pravděpodobné, že nastanou, je znám jejich účel, avšak není známa jejich výše nebo časový rozvrh úhrady. Rezervy nejsou tvořeny na běžné provozní výdaje.

1. 3. 2019

Pavel Pekárek
Ekonomický odbor
odd. účetnictví a evidence majetku

Inventarizační zpráva k 31. 12. 2018

V souladu s ustanovením § 6, § 29 a § 30 zákona č. 563/1991 Sb. o účetnictví, vyhláškou 270/2010 Sb. o inventarizaci majetku a závazků, vnitřním předpisem č. 5/2015 – Směrnice k inventarizaci majetku a závazků a plánem inventur na rok 2018 byla provedena řádná periodická inventarizace veškerého majetku a závazků.

Hlavní inventarizační komise (dále „HIK“) schválila dne 3. 10. 2018 plán inventur na rok 2018. Stanovila v něm, že skutečné stavy majetku a závazků se budou zjišťovat k datu 31. 12. 2018. Dále byl plánem inventur stanoven rozsah jednotlivých inventur, termíny a způsob provedení inventur, předávání inventurních soupisů a další skutečnosti nezbytné pro organizaci celého procesu inventarizace.

Za účelem zajištění inventarizačních prací jmenovala HIK na návrh vedoucích odborů a útvarů městského úřadu předsedy a členy odborových (dále „OIK“) a dílčích (dále „DIK“) inventarizačních komisí. Každé inventarizační komisi rovněž vymezila obsah inventarizovaných syntetických účtů (dále „SÚ“).

Předsedové OIK a DIK byli dne 27. 11. 2018 seznámeni se zákonnou úpravou provádění inventur, se směrnicí města k inventarizaci, plánem inventur, závaznými tiskopisy a povinnostmi inventarizačních komisí. Zápis a prezenční listina z tohoto školení jsou uloženy na ekonomickém odboru. Pokyny k inventarizaci majetku příspěvkových a ostatních zřízených organizací byly zaslány emailem dne 29. 11. 2018.

Předpokládaný okamžik zahájení inventur dne 2. 1. 2019 byl dodržen a inventury byly ukončeny v souladu s plánem dne 31. 1. 2019. Pro majetek spadající do předmětu inventarizace DIK č. 18 (vnitřní vybavení úřadu) byl stanoven rozhodný den 31. 10. 2018, prvotní inventury pro tento majetek proběhly v období od 12. 11. 2018 do 14. 12. 2018. Rozdílová inventura byla provedena v řádném termínu pro inventarizaci majetku. Jednotlivými inventurami byl zjištěn skutečný stav majetku a závazků a bylo ověřeno, že tento zjištěný stav odpovídá stavu v účetnictví, včetně správného ocenění.

Zjištěné i účetní stavy jsou zaznamenány v inventurních soupisech a protokolech o inventarizaci majetku. Z průběhu inventarizačních prací vyplynulo, že v seznamu inventurních soupisů chybí SÚ 395 Vnitřní zúčtování, byl doplněn jako inventurní soupis s pořadovým číslem 94 a SÚ 472 Dlouhodobé přijaté zálohy na transfery, byl doplněn jako inventurní soupis s pořadovým číslem 95. Sumář jednotlivých inventurních soupisů podle syntetických účtů je přílohou této zprávy.

Skutečný stav majetku byl zjištěn fyzickou nebo dokladovou inventurou, popřípadě kombinací obou metod v závislosti na druhu majetku. Bylo ověřeno, že veškerý pořízený majetek v roce 2018 byl řádně zaevidován a bylo mu přiděleno inventurní číslo. Inventura majetku označeného štítky s 2D kódy se prováděla pomocí snímače čárových kódů dle stanoveného harmonogramu.

Inventura pokladní hotovosti v hlavní pokladně i v příručních pokladnách proběhla ve dnech 2. 1. 2019 – 4. 1. 2019. Zůstatek finanční hotovosti ve všech pokladnách byl k datu 31. 12. 2018 nulový. Kontrolou doložených inventurních soupisů nebyl zjištěn schodek ani přebytek v pokladnách.

Inventury cenin a přísně zúčtovatelných tiskopisů, tj. příkazových bloků a bloků správních poplatků byly provedeny v termínu od 2. 1. 2019 do 4. 1. 2019. Jednotlivými inventurami byl ověřen počet kusů tiskopisů, pořadová čísla a u správních poplatků rovněž nominální hodnota. O těchto tiskopisech se účtuje na podrozvahových účtech, rozdíly nebyly zjištěny.

U pohledávek a závazků byla provedena dokladová inventura ve dnech 2. 1. 2019 – 31. 1. 2019.

Inventarizační komise přezkoušela věcnou správnost pohledávek a závazků, ověřila zařazení na příslušný syntetický a analytický účet a jejich ocenění. Inventurní seznamy přeplatků a nedoplatků dle jednotlivých syntetických a analytických účtů jsou uloženy ve složce účetní závěrky roku 2018 na ekonomickém odboru. Zjednodušená inventura byla provedena u vybraných SÚ: 401, 405, 406, 408 a 419.

Příspěvkové a ostatní zřízené organizace provedly inventarizaci veškerého majetku a závazků. Každá z těchto organizací postupovala dle svého schváleného plánu inventur a z provedené inventarizace vyhotovila protokoly o inventarizaci majetku, inventurní soupisy a inventarizační zprávy. Z těchto doložených dokumentů je zřejmé, že zjištěný stav odpovídá stavu v účetnictví a inventarizační rozdíly nebyly zjištěny. Zpracované inventurní soupisy a protokoly o inventarizaci jsou uloženy na ekonomickém odboru ve složce inventarizací za rok 2018.

Zhodnocení inventarizace:

- 1. Povinnost inventarizovat všechen majetek a závazky byla splněna a proběhla v souladu s platnými právními i vnitřními předpisy.**
- 2. Inventarizace proběhla ve stanoveném rozsahu a termínech za součinnosti členů OIK a DIK, správců majetku, pohledávek a závazků a dalších odpovědných osob.**
- 3. Inventarizační rozdíly zjištěny nebyly.**
- 4. Příspěvkové a ostatní zřízené organizace dodržují zákonnou povinnost provádět řádné inventarizace majetku a závazků a o jejich výsledcích informují zřizovatele.**
- 5. HIK doporučuje předložit tuto zprávu radě města k vyhodnocení v rámci schvalování závěrečného účtu města za rok 2018.**

Předseda HIK: Ing. Čestmír Bouda
Členové HIK: Ing. Vladimír Moštěk
 Ing. Radek Chybík
 Ing. Dana Stojnová
 Jindřich Stašek

Uherské Hradiště dne 26. března 2019

Zpracovala
Ing. Martina Marečková, tajemnice HIK

Příloha č. 1 – Seznam inventurních soupisů k 31. 12. 2018

| Inventurní soupis č. | Název účtu | Zjištěný stav v Kč | Účetní stav v Kč | Rozdíl v Kč |
|----------------------|--|--------------------|--------------------|-------------|
| 1 | 013- Software | 18 480 118,77 | 18 480 118,77 | 0 |
| 2 | 014-Ocenitelná práva | 2 740 220,95 | 2 740 220,95 | 0 |
| 3 | 018-Drobný dlouhodobý nehmotný majetek | 5 133 294,14 | 5 133 294,14 | 0 |
| 4 | 019-Ostatní dlouhodobý nehmotný majetek | 4 678 852,40 | 4 678 852,40 | 0 |
| 5 | 021-Stavby | 3 579 058 044,11 | 3 579 058 044,11 | 0 |
| 6 | 022-Samostatné movité věci a soubory mov. věcí | 95 179 305,02 | 95 179 305,02 | 0 |
| 7 | 028-Drobný dlouhodobý hmotný majetek | 80 242 920,30 | 80 242 920,30 | 0 |
| 8 | 029-Věcná břemena | 440 227,00 | 440 227,00 | 0 |
| 9 | 031-Pozemky | 318 461 074,04 | 318 461 074,04 | 0 |
| 10 | 032-Kulturní předměty | 5 995 546,05 | 5 995 546,05 | 0 |
| 11 | 036-Dlouhodobý hmotný majetek určený k prodeji | 42 554 332,80 | 42 554 332,80 | 0 |
| 12 | 041-Nedokončený dlouhodobý nehmotný majetek | 986 150,00 | 986 150,00 | 0 |
| 13 | 042-Nedokončený dlouhodobý hmotný majetek | 42 378 919,71 | 42 378 919,71 | 0 |
| 14 | 043-Pořizovaný dlouhodobý finanční majetek | 0,00 | 0,00 | 0 |
| 15 | 051-Poskytnuté zálohy na dl. nehmotný majetek | 0,00 | 0,00 | 0 |
| 16 | 052-Poskytnuté zálohy na dl. hmotný majetek | 0,00 | 0,00 | 0 |
| 17 | 061-Majetkové účasti v os. s rozhodujícím vlivem | 84 724 347,00 | 84 724 347,00 | 0 |
| 18 | 062-Majetkové účasti v os. s podstatným vlivem | 407 097 350,85 | 407 097 350,85 | 0 |
| 19 | 069-Ostatní dlouhodobý finanční majetek | 0,00 | 0,00 | 0 |
| 20 | 07x-Oprávký k dlouhodobému nehmotnému majetku | - 22 365 985,24 | - 22 365 985,24 | 0 |
| 21 | 08x-Oprávký k dlouhodobému hmotnému majetku | - 1 253 815 449,37 | - 1 253 815 449,37 | 0 |
| 22 | 112-Materiál na skladě | 1 653 385,80 | 1 653 385,80 | 0 |
| 23 | 132-Zboží na skladě | 418 109,05 | 418 109,05 | 0 |
| 24 | 231-Základní běžný účet ÚSC | 117 345 661,29 | 117 345 661,29 | 0 |
| 25 | 236-Běžné účty fondů ÚSC | 4 146 563,15 | 4 146 563,15 | 0 |
| 26 | 241-Běžné účty | 0,00 | 0,00 | 0 |
| 27 | 244-Termínované vklady krátkodobé | 0,00 | 0,00 | 0 |
| 28 | 245-Jiné běžné účty | 5 945 638,20 | 5 945 638,20 | 0 |
| 29 | 251-Majetkové cenné papíry k obchodování | 94 238 041,49 | 94 238 041,49 | 0 |
| 30 | 253-Dluhové cenné papíry k obchodování | 70 960 105,55 | 70 960 105,55 | 0 |
| 31 | 261-Pokladna | 0,00 | 0,00 | 0 |
| 32 | 262-Peníze na cestě | 4 000,00 | 4 000,00 | 0 |
| 33 | 263-Ceniny | 3 650,00 | 3 650,00 | 0 |
| 34 | 311-Odběratelé | 6 996 546,57 | 6 996 546,57 | 0 |
| | 194-Opravné položky k odběratelům | -5 047 849,16 | -5 047 849,16 | 0 |
| 35 | 314-Krátkodobé poskytnuté zálohy | 1 004 675,39 | 1 004 675,39 | 0 |

| | | | | |
|----|---|-------------------|-------------------|---|
| 36 | 315-Jiné pohledávky z hlavní činnosti | 15 870 993,27 | 15 870 993,27 | 0 |
| | 192-Opravné položky k jiným pohl. z hl. činnosti | -11 180 192,32 | -11 180 192,32 | 0 |
| 37 | 319- Pohledávky z přerozdělovaných daní | 0,00 | 0,00 | 0 |
| 38 | 321-Dodavatelé | -3 334 369,72 | -3 334 369,72 | 0 |
| 39 | 324-Krátkodobé přijaté zálohy | -11 813 571,43 | -11 813 571,43 | 0 |
| 40 | 325-Závazky z dělené správy a kaucí | -62 000,00 | -62 000,00 | 0 |
| 41 | 331-Zaměstnanci | -6 246 954,00 | -6 246 954,00 | 0 |
| 42 | 333-Jiné závazky vůči zaměstnancům | -89 132,00 | -89 132,00 | 0 |
| 43 | 335-Pohledávky za zaměstnanci | 7 513,00 | 7 513,00 | 0 |
| 44 | 336-Sociální zabezpečení | -2 544 019,00 | -2 544 019,00 | 0 |
| 45 | 337-Zdravotní pojištění | -1 106 203,00 | -1 106 203,00 | 0 |
| 46 | 341-Daň z příjmů | 0,00 | 0,00 | 0 |
| 47 | 342-Jiné přímé daně | -997 605,00 | -997 605,00 | 0 |
| 48 | 343-Daň z přidané hodnoty | -131 701,00 | -131 701,00 | 0 |
| 49 | 344-Jiné daně a poplatky | 0,00 | 0,00 | 0 |
| 50 | 345-Závazky k osobám mimo vybrané vládní instituce | -1 569 908,00 | -1 569 908,00 | 0 |
| 51 | 346-Pohledávky za vybranými ústředními vládními institucemi | 207 136,85 | 207 136,85 | 0 |
| 52 | 347-Závazky k vybraným ústředním vládním institucím | 0,00 | 0,00 | 0 |
| 53 | 348-Pohledávky za vybranými místními vládními institucemi | 104 000,00 | 104 000,00 | 0 |
| 54 | 349-Závazky k vybraným místním institucím | 0,00 | 0,00 | 0 |
| 55 | 373-Krátkodobé poskytnuté zálohy na transfery | 36 314,00 | 36 314,00 | 0 |
| 56 | 374-Přijaté zálohy na transfery | -701 487,10 | -701 487,10 | 0 |
| 57 | 375-Krátkodobé zprostředkování transferů | 0,00 | 0,00 | 0 |
| 58 | 377-Ostatní krátkodobé pohledávky | 35 279 670,14 | 35 279 670,14 | 0 |
| | 199-Opravné položky k ost. krátk. pohledávkám | -11 148 930,63 | -11 148 930,63 | 0 |
| 59 | 378-Ostatní krátkodobé závazky | -3 238 307,58 | -3 238 307,58 | 0 |
| 60 | 381-Náklady příštích období | 841 044,92 | 841 044,92 | 0 |
| 61 | 383-Výdaje příštích období | -1 223 830,37 | -1 223 830,37 | 0 |
| 62 | 384-Výnosy příštích období | -20 905 204,00 | -20 905 204,00 | 0 |
| 63 | 385-Příjmy příštích období | 0,00 | 0,00 | 0 |
| 64 | 388-Dohadné účty aktivní | 14 512 662,21 | 14 512 662,21 | 0 |
| 65 | 389-Dohadné účty pasivní | -8 599 067,38 | -8 599 067,38 | 0 |
| 66 | 401-Jmění účetní jednotky | -3 210 513 715,09 | -3 210 513 715,09 | 0 |
| 67 | 403-Transfery na pořízení dlouhodobého majetku | -614 479 532,45 | -614 479 532,45 | 0 |
| 68 | 405-Kurzové rozdíly | 0 | 0 | 0 |
| 69 | 406-Oceňovací rozdíly při prvotním použití metody | 921 263 737,99 | 921 263 737,99 | 0 |
| 70 | 407-Jiné oceňovací rozdíly | -39 901 181,01 | -39 901 181,01 | 0 |
| 71 | 408- Opravy minulých období | -4 768 476,25 | -4 768 476,25 | 0 |

| | | | | |
|----|--|-----------------|-----------------|---|
| 72 | 419-Ostatní fondy | -28 994 182,75 | -28 994 182,75 | 0 |
| 73 | 441- Rezervy | 0,00 | 0,00 | 0 |
| 74 | 451-Dlouhodobé úvěry | -204 807 649,00 | -204 807 649,00 | 0 |
| 75 | 452- Přijaté návratné fin. výpomoci dlouhodobé | 0,00 | 0,00 | 0 |
| 76 | 455-Dlouhodobé přijaté zálohy | -26 185 865,46 | -26 185 865,46 | 0 |
| 77 | 459-Ostatní dlouhodobé závazky | -3 705 863,00 | -3 705 863,00 | 0 |
| 78 | 462-Poskytnuté návratné finanční výpomoci | 0 | 0 | 0 |
| 79 | 469-Ostatní dlouhodobé pohledávky (mimo AÚ 0401) | 24 878 781,60 | 24 878 781,60 | 0 |
| 80 | 469-0401-Plánovací smlouvy | 1 162 016,00 | 1 162 016,00 | 0 |
| 81 | 902- Jiný drobný dlouhodobý hmotný majetek | 1 910 792,07 | 1 910 792,07 | 0 |
| 82 | 905-Vyřazené pohledávky | 4 281 511,60 | 4 281 511,60 | 0 |
| 83 | 909- Ostatní majetek | 501 156 259,84 | 501 156 259,84 | 0 |
| 84 | 915-Ostatní krátkodobé podmíněné pohledávky z transferů | 0,00 | 0,00 | 0 |
| 85 | 943- DPP ve vztahu k jiným zdrojům | 0,00 | 0,00 | 0 |
| 86 | 944- Krátkodobé podmíněné úhrady pohledávek z přijatých zajištění | 0,00 | 0,00 | 0 |
| 87 | 945- Dlouhodobé podmíněné úhrady pohledávek z přijatých zajištění | 20 162 813,06 | 20 162 813,06 | 0 |
| 88 | 951-Ostatní dlouhodobá podmíněná aktiva | 0,00 | 0,00 | 0 |
| 89 | 955-Ostatní dlouhodobé podmíněné pohledávky z transferů | 23 748 590,68 | 23 748 590,68 | 0 |
| 90 | 964- Dlouhodobé podmíněné závazky z finančního leasingu | -92 489,31 | -92 489,31 | 0 |
| 91 | 966-Dlouhodobé podmíněné závazky z důvodu užívání cizího majetku | -2 015 216,00 | -2 015 216,00 | 0 |
| 92 | 982-Dlouhodobé podmíněné závazky z poskytnutých zajištění | -104 540 000,00 | -104 540 000,00 | 0 |
| 93 | 986-Dlouhodobé podmíněné závazky ze soudních sporů, správních řízení a jiných řízení | -7 500 000,00 | -7 500 000,00 | 0 |
| 94 | 395-Vnitřní zúčtování | 0,00 | 0,00 | 0 |
| 95 | 472-Dlouhodobé přijaté zálohy na transfery | -400 000,00 | -400 000,00 | 0 |

Zpráva o činnosti Hlavní Inventarizační komise za rok 2018

Hlavní inventarizační komise (dále jen „HIK“) je speciální komisí Rady města a její funkční období je vymezeno volebním obdobím.

Činnost HIK byla v roce 2018 omezena datem konání voleb do obecních zastupitelstev, které se uskutečnily dne 5. 10. 2018 (resp. 6. 10. 2018), k tomuto datu svou činnost ukončila. Složení komise:

předseda: Ing. Zdeněk Procházka

člen: Ing. Vladimír Moštěk

členka: Ing. Dana Stojnová

členka: Marcela Keňová

člen: Jindřich Stašek

tajemnice: Ing. Martina Marečková.

V tomto složení komise zasedala v roce 2018 celkem třikrát.

Rada města Uherské Hradiště jmenovala usnesením č. 69/3/RM/2018 ze dne 17. 12. 2018 nové obsazení HIK, a to v následujícím složení:

předseda: Ing. Čestmír Bouda

člen: Ing. Vladimír Moštěk

člen: Ing. Radek Chybík

členka: Ing. Dana Stojnová

člen: Jindřich Stašek

tajemnice: Ing. Martina Marečková.

V tomto složení komise v roce 2018 nezasedala.

HIK v roce 2018 na svých jednáních:

- 1) Zpracovala Inventarizační zprávu k 31. 12. 2017** a doporučila RM její schválení v rámci schvalování závěrečného účtu za rok 2017.
- 2) Zpracovala zprávu o činnosti Hlavní inventarizační komise za rok 2017** a doporučila RM její schválení v rámci schvalování závěrečného účtu za rok 2017.
- 3) Schválila plán inventur na rok 2018.**
- 4) Schválila personální změny v 6 odborových a 5 dílčích inventarizačních komisích. Schválila změny v náplni inventarizačních činností 2 odborových inventarizačních komisí.**

- 5) Vzala na vědomí aktualizaci odpisových plánů s platností od 1. 1. 2018.**
- 6) Schválila vyřazení 13 ks movitých věcí vedených v majetku města** zejména z důvodů morálního a fyzického zastarání, nefunkčnosti, nerentabilnosti oprav či poruchovosti a v jednom případě z důvodu škodní události, v celkové hodnotě 4 233 693,48 Kč:
- a) odbor správy majetku města vyřadil 6 ks movitých věcí, v celkové hodnotě 2 650 736,60 Kč, z toho:
 - (i) navigační tabule (škodní událost) v pořizovací hodnotě 128 009 Kč,
 - (ii) plynový kotel v pořizovací hodnotě 593 227 Kč,
 - (iii) nehmotný majetek – investiční záměr a 3 studie v celkové pořizovací hodnotě 1 929 500,60 Kč,
 - b) odbor organizační správy a informatiky vyřadil 7 ks movitých věcí, v celkové hodnotě 1 582 956,88 Kč, z toho:
 - (i) frankovací stroj v pořizovací hodnotě 76 519,38 Kč,
 - (ii) router v pořizovací hodnotě 76 419 Kč,
 - (iii) multifunkční zařízení v pořizovací hodnotě 99 986 Kč,
 - (iv) 2 ks serveru v celkové pořizovací hodnotě 275 383 Kč,
 - (v) informační strategii v pořizovací hodnotě 950 810 Kč,
 - (vi) záložní zdroj v pořizovací hodnotě 103 839,50 Kč.
- 7) Schválila vyřazení 10 ks movitých věcí ve správě příspěvkových organizací** z důvodů neopravitelnosti, fyzického a morálního zastarání či nerentabilnosti oprav, v celkové pořizovací hodnotě 1 569 316 Kč, z toho:
- a) Knihovna Bedřicha Beneše Buchlovana – vyřazena kopírka v pořizovací hodnotě 99 857 Kč,
 - b) Sportoviště města – vyřazena výsledková časomíra v pořizovací hodnotě 349 860 Kč,
 - c) ZŠ Za Alejí – vyřazeny 2 ks movitých věcí, v celkové pořizovací hodnotě 100 136 Kč, z toho:
 - (i) interaktivní tabule v pořizovací hodnotě 44 453 Kč,
 - (ii) videodataprojektor v pořizovací hodnotě 55 683 Kč,
 - d) Slovácké divadlo – vyřazeny 4 ks movitých věcí v celkové pořizovací hodnotě 1 019 463 Kč, z toho:
 - (i) audiozařízení hlediště v pořizovací hodnotě 445 008 Kč,
 - (ii) elektroakustické zařízení v pořizovací hodnotě 285 955 Kč,
 - (iii) připoislechové zařízení jeviště v pořizovací hodnotě 241 900 Kč,
 - (iv) kopírka v pořizovací hodnotě 46 600 Kč.

- 8) Schválila prodej 3 ks nepotřebného majetku ve správě příspěvkových organizací, zejména z důvodu neupotřebitelnosti, v celkové pořizovací hodnotě 1 037 917,60 Kč, z toho:**
- (a) Knihovna Bedřicha Beneše Buchlovana – osobní automobil v pořizovací hodnotě 499 900 Kč,
 - (b) Sportoviště města – nepotřebné vybavení atletického stadionu, v celkové pořizovací hodnotě 538 017,60 Kč, z toho:
 - (i) doskočiště pro skok o tyči v pořizovací hodnotě 458 638,30 Kč,
 - (ii) stojany pro skok o tyči 79 379,30 Kč.

Uherské Hradiště dne 26. 3. 2019

Ing. Martina Marečková
tajemnice HIK

Závěry Škodní komise za rok 2018

Škodní komise se v roce 2018 sešla dvakrát. Při svém zasedání projednala následující případy:

- Náhradu nákladů souvisejících s projednáním přestupku, kdy na základě administrativní chyby bylo společnosti omylem zasláno oznámení o podezření ze spáchání dopravního přestupku. Po prokázání nevinny požadovala poškozená společnost úhradu nákladů, které jí v souvislosti s osobní účastí na projednání údajného přestupku vznikla. Po projednání případu panem tajemníkem s přímým nadřízeným zaměstnancem, který chybu způsobil, komise rozhodla, aby viník uhradil vzniklou škodu v plné výši.
- Tři případy škody na služebních automobilech, kdy komise uložila viníkům úhradu neproplacené částky faktury odpovídající spoluúčasti na pojistné události a to v plné výši.
- Poškozený display u notebooku, komise uložila viníkovi úhradu neproplacené částky faktury za opravu odpovídající spoluúčasti na pojistné události a to v plné výši.

4. 3. 2019

Ing. Ivana Hájková
Tajemnice Škodní komise
Ekonomický odbor
odd. rozpočtů a financování

Závěrečný účet města Uh. Hradiště 2018

| Dle oddílů a odvětvových skupin ZM 4.12.2017 až 14. opatření k 31.12.2018 | ROZPOČET 2018 | | | Prosinec 2018 | | | Prosinec 2017 | | |
|--|------------------|------------------|-------------------|------------------|------------------|-------------------|------------------|------------------|-------------------|
| | Příjmy | Výdaje | Saldo | Příjmy | Výdaje | Saldo | Příjmy | Výdaje | Saldo |
| <i>Bezparagrafové položky - daňové příjmy</i> | 430 774,7 | | 430 774,7 | 440 735,9 | | 440 735,9 | 409 739,9 | | 409 739,9 |
| <i>Bezparagrafové položky - nedaňové příjmy</i> | 7 755,3 | | 7 755,3 | 7 826,7 | | 7 826,7 | 6 518,2 | | 6 518,2 |
| <i>Bezparagrafové položky - dotace</i> | 104 868,1 | | 104 868,1 | 105 069,2 | | 105 069,2 | 91 281,7 | | 91 281,7 |
| Bezparagrafové položky | 543 398,1 | | 543 398,1 | 553 631,7 | | 553 631,7 | 507 539,8 | | 507 539,8 |
| 1 - Zemědělství a lesní hospodářství | 1 127,4 | 1 058,6 | 68,8 | 1 475,7 | 775,5 | 700,2 | 1 365,2 | 1 301,0 | 64,2 |
| 2 - Průmyslová a ost. odvětví hospod. | 17 942,9 | 73 618,3 | -55 675,4 | 19 435,3 | 57 002,0 | -37 566,7 | 18 324,8 | 67 824,0 | -49 499,2 |
| <i>31 a 32 - Vzdělávání</i> | <i>6 315,1</i> | <i>192 947,2</i> | <i>-186 632,1</i> | <i>7 277,0</i> | <i>188 496,2</i> | <i>-181 219,2</i> | <i>7 261,2</i> | <i>64 787,4</i> | <i>-57 526,3</i> |
| <i>33 - Kultura, církev a sdělovací prostředky</i> | <i>9 230,3</i> | <i>108 684,2</i> | <i>-99 453,9</i> | <i>8 766,7</i> | <i>104 305,6</i> | <i>-95 539,0</i> | <i>9 394,1</i> | <i>97 963,5</i> | <i>-88 569,4</i> |
| <i>34 - Tělovýchovná a zájmová činnost</i> | <i>6 638,1</i> | <i>31 128,8</i> | <i>-24 490,7</i> | <i>6 967,3</i> | <i>29 903,2</i> | <i>-22 936,0</i> | <i>7 236,4</i> | <i>26 641,3</i> | <i>-19 405,0</i> |
| <i>35 - Zdravotnictví</i> | <i>28,0</i> | <i>67,6</i> | <i>-39,6</i> | <i>19,6</i> | <i>58,1</i> | <i>-38,4</i> | <i>26,7</i> | <i>27,2</i> | <i>-0,6</i> |
| <i>36 - Bydlení, komun.rozvoj a bytové hospodářství</i> | <i>55 944,7</i> | <i>110 284,8</i> | <i>-54 340,1</i> | <i>56 846,0</i> | <i>93 250,5</i> | <i>-36 404,5</i> | <i>59 560,0</i> | <i>72 706,9</i> | <i>-13 146,9</i> |
| <i>37 - Ochrana životního prostředí</i> | <i>3 811,4</i> | <i>58 338,8</i> | <i>-54 527,4</i> | <i>3 907,4</i> | <i>57 022,1</i> | <i>-53 114,7</i> | <i>5 003,7</i> | <i>48 220,3</i> | <i>-43 216,6</i> |
| <i>39 - Ost.činnost související se službami pro obyvatelstvo</i> | | <i>324,6</i> | <i>-324,6</i> | | <i>194,2</i> | <i>-194,2</i> | | <i>159,0</i> | <i>-159,0</i> |
| 3 - Služby pro obyvatelstvo | 81 967,6 | 501 776,0 | -419 808,4 | 83 783,9 | 473 230,0 | -389 446,0 | 88 482,0 | 310 505,7 | -222 023,8 |
| <i>41 - Dávky a podpory v sociál. zabezpečení</i> | | | | | | | | | |
| <i>43 - Soc.péče, pomoc a spol. činn. v soc.zabezp.</i> | <i>73,4</i> | <i>21 356,2</i> | <i>-21 282,8</i> | <i>106,5</i> | <i>20 694,5</i> | <i>-20 588,0</i> | <i>137,4</i> | <i>18 228,3</i> | <i>-18 090,9</i> |
| 4 - Sociální věci a politika zaměstnanosti | 73,4 | 21 356,2 | -21 282,8 | 106,5 | 20 694,5 | -20 588,0 | 137,4 | 18 228,3 | -18 090,9 |
| 5 - Obrana, bezpečnost a právní ochrana | 1 316,7 | 27 670,4 | -26 353,7 | 1 668,3 | 24 668,3 | -23 000,0 | 1 369,3 | 17 120,3 | -15 751,1 |
| <i>61 - Územní samospráva</i> | <i>709,2</i> | <i>156 595,2</i> | <i>-155 886,0</i> | <i>1 105,7</i> | <i>141 770,0</i> | <i>-140 664,3</i> | <i>781,0</i> | <i>123 868,4</i> | <i>-123 087,4</i> |
| <i>62 - jiné veřejné služby a činnosti</i> | | | | | | | | | |
| <i>63 - Finanční operace</i> | <i>11 028,7</i> | <i>40 698,3</i> | <i>-29 669,6</i> | <i>11 314,6</i> | <i>38 840,9</i> | <i>-27 526,2</i> | <i>10 714,8</i> | <i>43 271,2</i> | <i>-32 556,4</i> |
| <i>64 - Ostatní činnost</i> | <i>1 851,1</i> | <i>8 539,1</i> | <i>-6 688,0</i> | <i>102,3</i> | <i>120,4</i> | <i>-18,1</i> | <i>147,5</i> | <i>1 161,9</i> | <i>-1 014,4</i> |
| 6 - Všeobecná veřejná správa a služby | 13 589,0 | 205 832,6 | -192 243,6 | 12 522,6 | 180 731,3 | -168 208,6 | 11 643,2 | 168 301,5 | -156 658,3 |
| Celkem | 659 415,1 | 831 312,1 | -171 897,0 | 672 624,1 | 757 101,5 | -84 477,4 | 628 861,7 | 583 280,8 | 45 580,9 |
| Financování | 171 897,0 | | 171 897,0 | 84 477,4 | | 84 477,4 | -45 580,9 | | -45 580,9 |

Závazné ukazatele 2018 pro radu města

Dodržování kontroluje: Zastupitelstvo města v rámci schvalování závěrečného účtu města (průběžně při projednávání čtvrtletního či pololetního plnění)

1. Výsledek hospodaření města

objem celkových „Příjmů“ nebude nižší a objem celkových „Výdajů“ nebude vyšší než uvádí schválený rozpočet nebo „Financování“ nebude vyšší (tj. výsledek hospodaření města nebude horší) než uvádí rozpočet

| [tis.Kč] | Roční plán | poměrný plán | Prosinec | |
|-----------------------------|-------------------|-------------------|-------------------|----------------|
| tř. 1 - Daňové příjmy | 430 774,7 | | 440 735,9 | |
| tř. 2 - Nedaňové příjmy | 121 943,4 | | 125 143,8 | |
| tř. 3 - Kapitálové příjmy | 1 828,9 | | 1 675,2 | |
| tř. 4 - Přijaté dotace | 104 868,1 | | 105 069,2 | |
| Příjmy celkem | 659 415,1 | 659 415,1 | 672 624,1 | 102,00% |
| tř. 5 - Běžné výdaje | -574 422,6 | | -531 120,0 | |
| tř. 6 - Kapitálové výdaje | -256 889,5 | | -225 981,5 | |
| Výdaje celkem | -831 312,1 | -831 312,1 | -757 101,5 | 91,07% |
| Výsledek hospodaření | -171 897,0 | -171 897,0 | -84 477,4 | 49,14% |

OK, plán je splněn



2. Provozní přebytek hospodaření

Rozdíl mezi běžnými příjmy a běžnými výdaji (bez úroků z úvěrů, oprav majetku a rezervy) bude min. 12%

| Ukazatel Provozní přebytek hospodaření [tis.Kč] | plán | | Prosinec | |
|---|-----------|---------|-----------|---------|
| Běžné příjmy | 638 393,6 | 100,00% | 651 756,2 | 100,00% |
| Běžné výdaje celkem | 574 422,6 | 89,98% | 531 120,0 | 81,49% |
| snížení o úroky | -3 690,0 | -0,58% | -4 403,7 | -0,68% |
| snížení o opravy a udržování | -58 298,3 | -9,13% | -51 922,5 | -7,97% |
| snížení o nspecifik. rezervu | -118,9 | -0,02% | | |

| | | |
|---|--------------------|--------------------|
| Ukazatel Provozní přebytek hospodaření | 19,75% | 27,15% |
| | ukazatel je splněn | ukazatel je splněn |



Závazné ukazatele 2018 pro odbory a útvary

Dodržování kontroluje: Rada města v rámci schvalování závěrečného účtu města (průběžně při projednávání čtvrtletního či pololetního plnění)

1. Výsledek hospodaření odboru

Skutečný objem celkových Příjmů nebude nižší a objem celkových Výdajů nebude vyšší, než uvádí schválený rozpočet nebo Výsledek hospodaření odboru nebude horší, než uvádí rozpočet

| Druhové třídění rozpočtu [tis. Kč] ZM 4.12.2017 až 14. opatření k 31.12.2018 | | Rozpočet 2018 | Plnění (skutečný vývoj) | | | Změna 18 / 17 | 2017 Prosinec |
|---|--------|-------------------|-------------------------|-------------|----------|------------------|-------------------|
| | | | Prosinec | 100% | Prosinec | | |
| EKO | Příjmy | 480 883,9 | 489 455,7 | 102% | 😊 | 108% | 453 277,8 |
| | Výdaje | -69 688,1 | -54 704,1 | 78% | 😊 | 90% | -60 794,6 |
| Ekonomický odbor | | 411 195,8 | 434 751,6 | 106% | | 111% | 392 483,2 |
| PO | Příjmy | 4 234,0 | 2 703,3 | 64% | 😊 | 130% | 2 075,0 |
| | Výdaje | -121 989,8 | -115 213,8 | 94% | 😊 | 115% | -100 151,4 |
| Právní odbor | | -117 755,8 | -112 510,5 | 96% | | 115% | -98 076,5 |
| SMM | Příjmy | 90 195,1 | 91 844,1 | 102% | 😊 | 98% | 94 132,4 |
| | Výdaje | -171 717,4 | -152 676,8 | 89% | 😊 | 106% | -143 692,0 |
| Odbor správy majetku města | | -81 522,3 | -60 832,7 | 75% | | 123% | -49 559,6 |
| OIN | Příjmy | 18 626,0 | 19 605,8 | 105% | 😊 | 166% | 11 785,1 |
| | Výdaje | -239 994,0 | -220 308,8 | 92% | 😊 | 267% | -82 534,3 |
| Odbor investic | | -221 368,0 | -200 703,0 | 91% | | 284% | -70 749,2 |
| KŠS | Příjmy | 23 323,9 | 23 364,6 | 100% | 😊 | 94% | 24 907,8 |
| | Výdaje | -145 041,9 | -142 681,5 | 98% | 😊 | 107% | -133 069,6 |
| Odbor kultury, školství a sportu | | -121 718,0 | -119 316,9 | 98% | | 110% | -108 161,8 |
| OSI | Příjmy | 125,6 | 126,0 | 100% | 😊 | 130% | 96,9 |
| | Výdaje | -18 145,7 | -13 144,7 | 72% | 😊 | 118% | -11 176,1 |
| Odbor organizační správy a informatiky | | -18 020,1 | -13 018,7 | 72% | | 118% | -11 079,1 |
| ÚMA | Příjmy | 3 763,0 | 3 763,2 | 100% | 😊 | 139% | 2 700,5 |
| | Výdaje | -10 061,2 | -9 613,3 | 96% | 😊 | 107% | -9 020,4 |
| Útvar městského architekta | | -6 298,2 | -5 850,0 | 93% | | 93% | -6 320,0 |
| ÚKS | Příjmy | 111,1 | 115,0 | 104% | 😊 | 73% | 158,0 |
| | Výdaje | -8 258,9 | -6 157,2 | 75% | 😊 | 92% | -6 657,5 |
| Útvar kanceláře starosty | | -8 147,8 | -6 042,2 | 74% | | 93% | -6 499,5 |
| ÚIA | Příjmy | | | | 😊 | | |
| | Výdaje | -592,4 | -554,3 | 94% | 😊 | 346% | -160,2 |
| Útvar interního auditu | | -592,4 | -554,3 | 94% | | 346% | -160,2 |
| DSA | Příjmy | 15 606,4 | 18 673,1 | 120% | 😊 | 103% | 18 106,6 |
| | Výdaje | -624,2 | -345,7 | 55% | 😊 | 214% | -161,3 |
| Odbor dopravních a správních agend | | 14 982,2 | 18 327,4 | 122% | | 102% | 17 945,3 |
| OSS | Příjmy | 15 263,1 | 15 359,7 | 101% | 😊 | 114% | 13 498,6 |
| | Výdaje | -21 533,0 | -20 894,1 | 97% | 😊 | 107% | -19 470,1 |
| Odbor sociálních služeb | | -6 269,9 | -5 534,4 | 88% | | 93% | -5 971,5 |
| SŽP | Příjmy | 4 059,5 | 3 991,2 | 98% | 😊 | 78% | 5 147,6 |
| | Výdaje | -1 075,6 | -479,4 | 45% | 😊 | 63% | -764,0 |
| Odbor stavebního úřadu a životního prostředí | | 2 983,9 | 3 511,9 | 118% | | 80% | 4 383,6 |
| ŽO | Příjmy | 1 149,0 | 1 191,4 | 104% | 😊 | 91% | 1 306,3 |
| | Výdaje | -79,3 | -61,9 | 78% | 😊 | 56% | -111,2 |
| Živnostenský odbor | | 1 069,7 | 1 129,6 | 106% | | 95% | 1 195,1 |
| MP | Příjmy | 2 074,5 | 2 430,7 | 117% | 😊 | 146% | 1 669,2 |
| | Výdaje | -22 510,6 | -20 265,9 | 90% | 😊 | 131% | -15 517,5 |
| Městská policie | | -20 436,1 | -17 835,1 | 87% | | 129% | -13 848,4 |

Závazné ukazatele 2018 pro odbory a útvary

2. Paragrafové plnění výdajů

Součet všech uskutečněných výdajů na jednom paragrafu nepřekročí schválený rozpočet tohoto paragrafu

| Paragraf | Prosinec | | | | | | | | | | | | | |
|----------|----------|----|-----|-----|-----|-----|-----|-----|-----|-----|-----|-----|----|----|
| | EKO | PO | SMM | OIN | KŠS | OSI | ÚMA | ÚKS | ÚIA | DSA | OSS | SŽP | ŽO | MP |
| | 😊 | 😊 | 😊 | 😊 | 😊 | 😊 | 😊 | 😊 | 😊 | 😊 | 😊 | 😊 | 😊 | 😊 |

Všichni dílčí správci ukazatel splnili

REKAPITULACE

| Celkové plnění závazných ukazatelů stanovených pro odbory | | | | | | | | | | | | | | |
|---|-----|----|-----|-----|-----|-----|-----|-----|-----|-----|-----|-----|----|----|
| Název ukazatele | EKO | PO | SMM | OIN | KŠS | OSI | ÚMA | ÚKS | ÚIA | DSA | OSS | SŽP | ŽO | MP |
| 1. Základní skladba rozpočtu | 😊 | 😊 | 😊 | 😊 | 😊 | 😊 | 😊 | 😊 | 😊 | 😊 | 😊 | 😊 | 😊 | 😊 |
| 2. Paragrafové plnění | 😊 | 😊 | 😊 | 😊 | 😊 | 😊 | 😊 | 😊 | 😊 | 😊 | 😊 | 😊 | 😊 | 😊 |

Dodržování kontroluje: Raha města v rámci schvalování závěrečného účtu města (příběžně při projednávání čtvrtletního či pololetního plnění)

Ukazatel dluhové služby v roce 2018

Vláda ČR doporučuje, aby ukazatel dluhové služby nepřekročil 30 % (viz níže)

ZM schválilo (v rámci projednávání Návrhu rozpočtu), že ukazatel může dosáhnout max. 12 %

ZM 4.12.2017 až 14. opatření k 31.12.2018

| Rádek | Název položky | Odkaz na rozpočtovou skladbu | Rozpočet | Prosinec |
|-------|----------------------------------|------------------------------|---------------|---------------|
| 1 | daňové příjmy (po konsolidaci) | třída 1 | 430 774,70 | 440 735,85 |
| 2 | nedaňové příjmy (po konsolidaci) | třída 2 | 121 943,40 | 125 143,82 |
| 3 | přijaté dotace - finanční vztah | položka 4112 + 4212 | 47 575,70 | 47 575,70 |
| 4 | dluhová základna | ř.1 + ř.2 + ř.3 | 600 293,80 | 613 455,37 |
| 5 | úroky | položka 5141 | 3 690,00 | 4 403,73 |
| 6 | splátky jistin a dluhopisů | položky 8xx2 a 8xx4 | 50 892,60 | 50 892,59 |
| 7 | splátky leasingu | položka 5178 | 73,90 | 73,83 |
| 8 | dluhová služba | ř.5 + ř.6 + ř.7 | 54 656,50 | 55 370,15 |
| 9 | Ukazatel dluhové služby | ř.8 děleno ř.4 | 9,10 % | 9,03 % |

výpočet je zpracován dle Výkladu Ministerstva financí ČR, čj. 124/54 463/2004 – ref. ing. R. Kotrba.

Pozn.:

dne 14.4.2004 bylo schváleno Usnesení vlády ČR č. 346, na jehož základě zpracovalo MF ČR metodický postup čj. 124/54 563/2004, v němž je mimo jiné uvedeno:

Těm obcím a krajům, které překročí stanovenou výši ukazatele dluhové služby ve výši 30 %, tuto skutečnost Ministerstvo financí oznámí dopisem ministra financí s tím, že by měly přijmout taková opatření, aby v příštím období ukazatel dluhové služby nepřekročily. Přitom požádá dotčené obce a kraje, aby do 3 měsíců zdůvodnily překročení ukazatele dluhové služby a oznámily Ministerstvu financí, jaká opatření budou přijata. Dále ministr financí požádá o předložení Zprávy o výsledcích přezkoumání hospodaření za příslušný kalendářní rok a stanoviska zastupitelstva k této zprávě a rozpočtový výhled.

V případě, že i v dalším roce obec nebo kraj překročí ukazatel dluhové služby, Ministerstvo financí předá seznam těchto obcí a krajů poskytovatelům prostředků ze státního rozpočtu a státních fondů, aby při projednávání žádostí těchto obcí a krajů o dotaci, o půjčku nebo o návratnou finanční výpomoc (NFV) přihlédl k této skutečnosti

A - BĚŽNÝ ROZPOČET

| Paragraf | Položka | 2018 Rozpočet | ZM 4.12.2017 až 14. opatření k 31.12.2018 Popis | Plnění Prosinec | Plnění 100% | Poznámka | Správce | Státní správa | DPH (kód) | Změna 18 / 17 | 2017 Prosinec | |
|--------------------------------------|--------------------------------------|------------------|--|--|----------------|----------|--|---|--|---------------------------------|------------------|----------|
| druhá třída 1 - DAŇOVÉ PŘÍJMY | | | | | | | | | | | | |
| X | 1111 Daň z př. fyz. osob placená plá | 90 490,0 | 0,177521 % celostát.výtěžku daně pro 0,370967 % provozovna (1,5% z daně | 80 140,0 10 350,0 | 90 920,6 | 100% | 80 210,5 19 448 zaměstnanců k 1 | EKO EKO | A A | 115% | 79 136,1 | |
| X | 1112 Daň z př. fyz. osob placená po | 1 290,0 | OSVČ - 0,175874 % celostát.výtěžku c - 30% daně vybrané v UH | 1 290,0 | 1 912,2 | 148% | 1 912,2 zrušen (a zvýšen pol.12 | EKO EKO | A A | 94% | 2 028,8 | |
| X | 1113 Daň z př. fyz. osob vybíraná sr | 6 570,0 | 0,177521 % celostát.výtěžku daně pro | 6 570,0 | 7 557,2 | 115% | | EKO | A | 114% | 6 619,1 | |
| X | 1121 Daň z příjmů právnických osob | 68 150,0 | 0,177521 % celostát.výtěžku daně pro | 68 150,0 | 69 403,5 | 102% | | EKO | A | 98% | 70 483,3 | |
| X | 1122 Daň z př. práv. osob za obce | 25 488,3 | 100% zaplacené daně města | 25 488,3 | 25 488,3 | 100% | shodné s výdaji | EKO | A | 88% | 29 008,1 | |
| X | 1211 Daň z přidané hodnoty | 167 870,0 | 0,177521 % celostát.výtěžku daně pro | 167 870,0 | 170 723,0 | 102% | od 1.1.2018 zvýšen podíl dle RUD | EKO | A | 119% | 142 901,1 | |
| X | 1332 Poplatky za znečišťování ovzd | 2,9 | | 2,9 | 25,0 | 862% | | SŽP | 100% A | 167% | 15,0 | |
| X | 1334 Odvody za odnětí půdy ze zem | 78,9 | | 78,9 | 36,5 | 46% | | SŽP | 100% A | 64% | 56,6 | |
| X | 1340 Poplatek za likvidaci komun.o | 8 540,8 | TKO (500 dospělí (18-70 let)) | 8 540,8 | 8 883,6 | 104% | splatno 31.5. | EKO | A | 99% | 8 968,1 | |
| X | 1341 Poplatek ze psů | 400,0 | poplatek za 1 350 psů | 400,0 | 411,7 | 103% | | EKO | A | 105% | 391,3 | |
| X | 1343 Popl. za užívání veřej. prostr | 1 030,0 | záběr veř.prostranství prodejní místo | 950,0 80,0 | 1 225,8 | 119% | 1 141,3 84,5 | SŽP MP | A A | 99% | 1 242,5 | |
| X | 1345 Poplatek z ubytovací kapacity | 200,0 | 4.- Kč á 50 000 lůžek/rok | 200,0 | 266,5 | 133% | splatno 10.den čtvrtletí | EKO | A | 110% | 242,6 | |
| X | 1353 Příjmy za zkoušky z odborné z | 1 220,4 | zkoušky řídičského oprávnění | 1 220,4 | 1 307,8 | 107% | | DSA | 100% A | 96% | 1 365,6 | |
| X | 1359 Ost.odvody z vybraných činno | | poplatek za zpracování autovraků | | -51,0 | | měsíčně odvod SFŽP | DSA | 100% A | 283% | -18,0 | |
| X | 1361 Správní poplatky | 14 241,3 | povolování tombol a ost.poplatky CzechPoint podatelna ověřování, CzechPoint PO doprava - správní řízení matrika,pasy,OP,přestupky,ověřování,č stavební úřad správní poplatky a CzechPoint ŽO | 0,1 125,6 57,6 7 540,0 3 048,6 2 602,7 866,7 | 15 851,3 | 111% | 27,5 77,4 73,4 9 426,1 3 223,0 2 163,5 860,4 | EKO OSI PO DSA DSA SŽP ŽO | 100% 100% 100% 100% 100% 100% 100% | A A A A A A A | 95% | 16 709,5 |
| X | 1381 Daň z hazardních her | 17 200,0 | daň z hazardních her daň z technických her | 2 000,0 15 200,0 | 18 240,1 | 106% | podíl ve výši % obyvatel RUD 65% příjem pro obec, zbytek stát | EKO EKO | A A | 104% | 17 609,8 | |
| X | 1382 Zrušený odvod z loterií a pod. | | | | 1,3 | | | EKO | A | 0% | 440,6 | |
| X | 1511 Daň z nemovitých věcí | 28 002,1 | 100% výnos z nemovitostí na katastru | 28 002,1 | 28 532,5 | 102% | splatné 30.5., >5tis.do 30.11. | EKO | A | 99% | 28 791,9 | |
| Daňové příjmy | | 430 774,7 | | | 440 735,9 | 102% | | | | 108% | 409 739,9 | |

| Paragraf | Položka | 2018 Rozpočet | ZM 4.12.2017 až 14. opatření k 31.12.2018 Popis | Plnění Prosinec | Plnění 100% | Poznámka | Správce Státní správa | DPH (kód) | Změna 18 / 17 | 2017 Prosinec | | | |
|---|-------------------------------------|--------------------------------------|--|---|----------------|----------|-----------------------------|--------------------------|------------------|------------------|----------|----------|---------|
| druhá třída 2 - NEDAŇOVÉ PŘÍJMY | | | | | | | | | | | | | |
| x | 2420 Spl. půjč.prostředků od obecně | 350,0 | Fond rozvoje bydlení - jistiny | 350,0 | 397,6 | 114% | družstva vlastníků | EKO | A | 91% | 438,1 | | |
| x | 2460 Spl. půjč.prostředků od obyvat | 7 405,3 | Fond rozvoje bydlení - jistiny | 7 405,3 | 7 429,0 | 100% | fyzické osoby | EKO | A | 122% | 6 080,2 | | |
| x | | | bezúročné půjčky OSS | | | | 7 427,5 1,6 | OSS | 100% | | | | |
| Bezparagrafové položky | | 7 755,3 | | | 7 826,7 | 101% | | | | 120% | 6 518,2 | | |
| 1036 | Správa v lesním hospodářst | 2131 Příjmy z pronájmu pozemků | 1 127,4 | Kněžpolský les | 1 127,4 | 1 475,7 | 131% | SMM | B | 108% | 1 365,2 | | |
| druhá sk. 1 - Zemědělství a lesní hospodářství | | 1 127,4 | | | 1 475,7 | 131% | | | | 108% | 1 365,2 | | |
| 2143 | Cestovní ruch | 2111 Příjmy z poskytování služeb a | | | | | | KŠS | | | | | |
| 2143 | | 2112 Příjmy z prodeje zboží (již nak | | prodej drobných předmětů přes MIC | | 18,1 | | KŠS | | 148% | 12,3 | | |
| 2143 | | 2141 Příjmy z úroků | | Fond cestovního ruchu | | 0,0 | | KŠS | | 129% | 0,0 | | |
| 2169 | Ost.správa v prům., stav., o | 2111 Příjmy z poskytování služeb a | 340,0 | náhrady za vyvlastňování pozemků | 340,0 | | dálnice E 55 | SŽP | | | | | |
| 2169 | | 2212 Sankční platby přijaté od jinýc | 277,3 | pokuty Staveb.úřadu a život.prostředí | 75,0 | 499,1 | 180% | 288,3 | SŽP | 100% | A | 113% | 442,4 |
| 2169 | | | | pokuty Živnostenského úřadu | 202,3 | | | 210,8 | ŽO | 100% | A | | |
| 2169 | | 2324 Přijaté nekapitálové příspěvky | 90,0 | náklady řízení Staveb.úřadu a život.pro | 10,0 | 381,6 | 424% | 261,4 | SŽP | 100% | A | 233% | 163,6 |
| 2169 | | | | náklady řízení živnostenského odboru | 80,0 | | | 120,2 | ŽO | 100% | A | | |
| 2212 | Silnice | 2112 Příjmy z prodeje zboží (již nak | | | | | | SMM | | | | | |
| 2212 | | 2324 Přijaté nekapitálové příspěvky | 3,7 | | 3,7 | 3,7 | 101% | pojistné plnění 3. osoby | SMM | | | | |
| 2219 | Ost.záležit. pozem. komun | 2111 Příjmy z poskytování služeb a | 13 063,1 | parkovací automaty | 13 063,1 | 13 725,0 | 105% | | SMM | A | 104% | 13 185,1 | |
| 2219 | | 2310 Příjmy z prodeje krátkodobého | | | | 19,5 | | | SMM | | 481% | 4,1 | |
| 2219 | | 2322 Přijaté pojistné náhrady | 9,5 | náhrady pojistných událostí | 9,5 | 9,5 | 100% | pojistka města | SMM | | 35% | 27,4 | |
| 2219 | | 2324 Přijaté nekapitálové příspěvky | 165,8 | | | 165,8 | 100% | | ÚMA | | 279% | 59,3 | |
| 2219 | | | | náhrady škodních událostí | 165,8 | | | 165,8 | SMM | | | | |
| 2299 | Ost.záležitosti v dopravě | 2141 Příjmy z úroků | | dopravní pokuty | | | | DSA | 100% | | | | |
| 2299 | | 2212 Sankční platby přijaté od jinýc | 3 132,4 | dopravní pokuty | 3 132,4 | 3 900,7 | 125% | | DSA | 100% | A | 110% | 3 555,2 |
| 2299 | | 2324 Přijaté nekapitálové příspěvky | 309,9 | dopravní pokuty - náklady řízení | 309,9 | 223,3 | 72% | | DSA | 100% | A | 60% | 373,0 |
| 2310 | Pitná voda | 2132 Příjmy z pronájmu ost.nemovit | 20,0 | vodovod (pronajato SVK) | 20,0 | 26,9 | 135% | | SMM | B | 60% | 45,1 | |
| 2321 | Odvádění a čištění odpadn | 2132 Příjmy z pronájmu ost.nemovit | 73,9 | kanalizace a ČOV (pronajato SVK) | 73,9 | 154,9 | 210% | | SMM | B | 533% | 29,0 | |
| 2321 | | 2212 Sankční platby přijaté od jinýc | 58,3 | penalizace oprav kašny (únik vody) | 58,3 | 58,3 | 100% | | OIN | | | | |
| druhá sk. 2 - Průmyslová a ostatní odvětví hospodářství | | 17 543,9 | | | 19 186,3 | 109% | | | | 107% | 18 004,4 | | |
| 3113 | Základní školy | 2119 Ost.příjmy z vlastní činnosti | 1 12,5 | školení ved.prac.škol správ.obvodu | 112,5 | 13,5 | 12% | shodné s výdaji | KŠS | 100% | B | | |
| 3113 | | 2321 Přijaté neinvestiční dary | 350,0 | Místní akční plán vzdělávání II | 350,0 | 400,0 | 114% | | KŠS | | | | |
| 3231 | Základní umělecké školy | 2212 Sankční platby přijaté od jinýc | | | | 1 129,9 | | | OIN | | | | |
| 3299 | Ostatní záležitosti vzdělává | 2111 Poskytování služeb a výrobků | 3 491,8 | vzdělávací zóna - energie | 771,0 | 3 082,6 | 88% | | SMM | B | 101% | 3 042,7 | |
| 3299 | | | | - služby | 2 720,8 | | | | SMM | A | | | |
| 3299 | | 2132 Příjmy z pronájmu ost.nemovit | 2 333,5 | vzdělávací zóna - Univers.T.Bati | 949,0 | 2 623,7 | 112% | 949,0 | SMM | A | 100% | 2 618,5 | |
| 3299 | | | | - ostatní nájemci | 1 384,5 | | | 1 674,7 | SMM | A,B | | | |

| Paragraf | Položka | 2018 Rozpočet | ZM 4.12.2017 až 14. opatření k 31.12.2018 Popis | Plnění Prosinec | Plnění 100% | Poznámka | Správce Státní správa | DPH (kód) | Změna 18 / 17 | 2017 Prosinec |
|----------|---------------------------------------|------------------|--|--------------------|----------------|-------------------------|-----------------------------|--------------|------------------|------------------|
| 3299 | 2141 Příjmy z úroků | | Fond mládeže a vzdělávání | 0,0 | | | KŠS | | 575% | 0,0 |
| 3299 | 2322 Přijaté pojistné náhrady | 27,3 | vzdělávací zóna 27,3 | 27,3 | 100% | pojistka města | SMM | | | |
| 3313 | 2122 Odvody přísp. organizací | | Městská kina | | | odpisy | KŠS | A | | |
| 3313 | 2132 Příjmy z pronájmu ost.nemovit | 905,8 | budova kina Hvězda (do 2020) 905,8 | 452,9 | 50% | kvůli DPH ze stavby | SMM | B | 50% | 905,8 |
| 3319 | 2112 Příjmy z prodeje zboží (již nak | | | 15,8 | | | KŠS | | 104% | 15,2 |
| 3319 | 2141 Příjmy z úroků | | Fond kultury | 0,0 | | | KŠS | | | 0,0 |
| 3322 | 2111 Poskytování služeb a výr. | 1 613,4 | kulturní památky 1 613,4 | 1 574,4 | 98% | | SMM | A,B | 97% | 1 622,1 |
| 3322 | 2132 Příjmy z pronájmu ost.nemovit | 5 266,8 | kulturní památky - SMM | 5 220,9 | 99% | pronájem do 2022 | SMM | B | 97% | 5 407,6 |
| 3322 | | | <i>Jezuít.kolej - KK Galerie J.Uprky 200,0</i> | | | pronájem do 2022 | SMM | B | | |
| 3322 | | | <i>- KK Expozice města 65,8</i> | | | pronájem do 2022 | SMM | B | | |
| 3322 | | | <i>- KK nádvoří, chodby 72,7</i> | | | pronájem do 2022 | SMM | B | | |
| 3322 | | | <i>- ostatní 186,1</i> | | | | SMM | B | | |
| 3322 | | | <i>Klášteří vinárna 290,4</i> | | | | SMM | B | | |
| 3322 | | | <i>sv.Alžběta 121,0</i> | | | pronájem do 2072 | SMM | B | | |
| 3322 | | | kulturní památky - správce R.K.Servis | | | | RKS | | | |
| 3322 | | | <i>Havlíčková 4 (Basovníková) 560,5</i> | | | | RKS | A,B | | |
| 3322 | | | <i>Mariánské nám. 46 (Sova) 217,0</i> | | | | RKS | A,B | | |
| 3322 | | | <i>Masarykovo nám. 35 614,0</i> | | | | RKS | A,B | | |
| 3322 | | | <i>Masarykovo nám. 157/8 2 127,0</i> | | | | RKS | A,B | | |
| 3322 | | | <i>Palackého nám. čp. 293 132,3</i> | | | | RKS | A,B | | |
| 3322 | | | <i>Prostřední ul. (Stará radnice)</i> | | | | RKS | A,B | | |
| 3322 | | | <i>ostatní 680,0</i> | | | | RKS | A,B | | |
| 3322 | 2212 Sankční platby přijaté od jinýc | | kulturní památky | 1,7 | | | SMM | | | |
| 3322 | 2310 Příjmy z prodeje krátkodobého | 3,3 | kulturní památky 3,3 | | | Palackého 293 | SMM | | | |
| 3329 | 2119 Ost.příjmy z vlastní činnosti | | Sněm hist.sídel Čech,Moravy a Slezka | | | | ÚMA | A | | |
| 3329 | 2141 Příjmy z úroků | | FOHA - Fond obnovy hist.architektury | 0,2 | | | ÚMA | A | 284% | 0,1 |
| 3341 | 2111 Poskytování služeb a výr. | | hlášení místních rozhlasů | 5,0 | | | ÚKS | B | 72% | 6,9 |
| 3399 | 2111 Poskytování služeb a výr. | 1 441,0 | jarmarky 1 400,0 | 1 495,7 | 104% | | KŠS | A | 108% | 1 383,8 |
| 3399 | | | ples města - výtěžek z věcné loterie 41,0 | | | | ÚKS | A | | |
| 3412 | 2111 Poskytování služeb a výr. | 742,0 | Zimní stadion UH, s.r.o. 742,0 | 1 076,7 | 145% | přeúčtování výdajů | SMM | B | 160% | 671,5 |
| 3412 | 2122 Odvody přísp. organizací | 5 587,0 | Aquapark UH, p.o. 5 587,0 | 5 587,0 | 100% | změna provozu aquaparku | KŠS | A | 100% | 5 587,0 |
| 3412 | 2132 Pronájem ostat. nemov. | 133,0 | sport.hala-nemovitost (TJ Sl.Slavie) 133,0 | 133,0 | 100% | | KŠS | B | 100% | 133,0 |
| 3412 | 2133 Příjmy z pronájmu movitých v | 105,0 | Sl.Slavie, I.FCS, p.o.Sport.-ledová ploč 105,0 | 105,0 | 100% | | KŠS | B | 789% | 13,3 |
| 3419 | 2111 Poskytování služeb a výr. | | | | | | KŠS | | | |
| 3419 | 2141 Příjmy z úroků | | Fond sportu | 0,0 | | | KŠS | A | 8% | 0,0 |
| 3419 | 2229 Ostatní přijaté vratky transferů | | | 0,1 | | | KŠS | | | |

| Paragraf | Položka | 2018 Rozpočet | ZM 4.12.2017 až 14. opatření k 31.12.2018 Popis | Plnění Prosinec | Plnění 100% | Poznámka | Správce Státní správa | DPH (kód) | Změna 18 / 17 | 2017 Prosinec | | | | |
|---------------------------------------|------------------------------|------------------|--|--------------------|---|----------|-----------------------------|--------------|--------------------------|------------------|------|------|----------|----------|
| 3421 | Využití volného času dětí a | 2122 | Odvody přísp. organizací | 40,6 | Dům dětí a mládeže | 40,6 | 40,6 | 100% | na žaluzie v ZŠ Za Alejí | KŠS | | | | |
| 3429 | Ost.zájmová činnost a rekre | 2111 | Poskytování služeb a výr. | 30,5 | chata Vyškovec (krátkodob.nájmy) | 30,5 | 24,9 | 82% | | SMM | B | 98% | 25,5 | |
| 3541 | Prev.před drogami, alkohol | 2111 | Poskytování služeb a výr. | | | | | | | SMM | | | | |
| 3541 | | 2329 | Ostatní nedaňové příjmy | 28,0 | tiskopisy na opiáty lékárníkům | 28,0 | 19,6 | 70% | | OSS | 100% | A | 74% | 26,7 |
| 3611 | Podpora individ.bytové výs | 2141 | Příjmy z úroků | 65,1 | Fond rozvoje bydlení | 65,1 | 78,8 | 121% | úroky z půjček a BÚ | EKO | | A | 108% | 72,6 |
| 3612 | Bytové hospodářství | 2111 | Poskytování služeb a výr. | 13 185,4 | služby k nájmu | 13 185,4 | 10 576,3 | 80% | | SMM | B | 103% | 10 275,8 | |
| 3612 | | 2132 | Pronájem ostat. nemov. | 21 114,0 | čisté nájemné | 21 114,0 | 22 310,9 | 106% | 656 bytů k 1.1.2017 | SMM | | A | 98% | 22 654,8 |
| 3612 | | 2133 | Příjmy z pronájmu movitých v | 150,0 | domovní kotelny (CTZ) | 150,0 | | | | RKS | | B | | |
| 3612 | | 2212 | Sankční platby přijaté od jinýc | | | | 49,0 | | | SMM | | | | |
| 3612 | | 2324 | Přijaté nekapitálové příspěvky | | | | 1,1 | | | SMM | | | | |
| 3612 | | 2329 | Ostatní nedaňové příjmy | 125,0 | žádosti do pořadníku, kauce | 125,0 | 130,0 | 104% | | SMM | | A | ##### | 0,0 |
| 3613 | Nebytové hospodářství | 2111 | Poskyt. služeb a výr. | 2 976,3 | služby k nájmu | 2 976,3 | 2 468,5 | 83% | | SMM | B | 101% | 2 435,4 | |
| 3613 | | 2132 | Pronájem ostat. nemov. | 11 866,1 | čisté nájemné - SMM | | 14 132,2 | 119% | | SMM | | | 107% | 13 150,0 |
| 3613 | | 2133 | Příjmy z pronájmu movitých v | | | | 542,7 | | | SMM | | | 122% | 443,7 |
| 3613 | | 2212 | Sankční platby přijaté od jinýc | | | | 5,5 | | | RKS | | | | |
| 3613 | | 2322 | Přijaté pojistné náhrady | 8,5 | náhrady pojistných událostí | 8,5 | 9,4 | 111% | pojistka města | SMM | | | 104% | 9,1 |
| 3631 | Veřejné osvětlení | 2132 | Pronájem ostatních nemovitost | 400,0 | sloupy veřejného osvětlení | 400,0 | | | na reklamu | SMM | B | | | 580,8 |
| 3631 | | 2212 | Sankční platby přijaté od jinýc | 71,3 | náhrady škod | 71,3 | 71,3 | 100% | | OIN | | | | |
| 3631 | | 2322 | Přijaté pojistné náhrady | 12,2 | pojistné plnění | 12,2 | 33,9 | 278% | pojistka města | SMM | | | 37% | 92,3 |
| 3631 | | 2324 | Přijaté nekapitálové příspěvky | 162,4 | pojistné plnění (3.osoba) | 162,4 | 140,7 | 87% | | SMM | | | 280% | 50,3 |
| 3632 | Pohřebnictví | 2111 | Poskytování služeb a výr. | 237,5 | kopání, uložení | 237,5 | 205,2 | 86% | | SMM | | A | 100% | 205,1 |
| 3632 | | 2131 | Příjmy z pronájmu pozemků | 320,6 | hřobová místa (HRATES) | 320,6 | 443,0 | 138% | | SMM | | A | 104% | 427,0 |
| 3632 | | 2132 | Příjmy z pronájmu ost.nemovit | 200,0 | smuteční síň Mařatice (Habarta) | 200,0 | 224,8 | 112% | *B=krátkodob.pronájmy | SMM | | B* | 101% | 222,0 |
| 3639 | Komunální služby a územn | 2111 | Poskyt. služeb a výr. | 154,1 | veřejná soc.zařiz.Hradební a Protzkarov | 154,1 | 155,4 | 101% | | SMM | | B | 104% | 150,0 |
| 3639 | | 2119 | Ost.příjmy z vlastní činnosti | 848,0 | věcné břemeno | 848,0 | 431,1 | 51% | | SMM | | B | 88% | 492,2 |
| 3639 | | 2131 | Příjmy z pronájmu pozemků | 2 809,9 | drobné podnájmy | 2 809,9 | 3 417,5 | 122% | | SMM | | B | 103% | 3 333,6 |
| 3639 | | 2212 | Sankční platby přijaté od jinýc | | | | 200,0 | | | SMM | | | 204% | 98,0 |
| 3722 | Sběr a svoz komunálních o | 2329 | Ostatní nedaňové příjmy | | | | 32,8 | | | SMM | | | 146% | 22,5 |
| 3726 | Využív.a znešk.ost.odpadů | 2324 | Přijaté nekapitálové příspěvky | 3 785,2 | EKO-KOM s.r.o. za separaci odpadů | 3 785,2 | 3 746,9 | 99% | | SMM | | A | 82% | 4 591,8 |
| 3726 | | 2329 | Ostatní nedaňové příjmy | 10,2 | likvidace registračních značek | 10,2 | 16,0 | 157% | | SMM | | B | 62% | 25,8 |
| 3726 | | | | | | | | | 14,9 1,2 | DSA SMM | 100% | | | |
| 3745 | Péče o vzhled obcí a veř. za | 2111 | Poskytování služeb a výr. | | | | 20,4 | | | SMM | | | 101% | 20,2 |
| 3745 | | 2324 | Přijaté nekapitálové příspěvky | 16,0 | | 16,0 | 16,0 | 100% | | SMM | | | 115% | 13,9 |
| 3769 | Ost.správa v ochr.život.pro | 2141 | Příjmy z úroků | | Fond životního prostředí | | 0,0 | | | SMM | | | 52% | 0,0 |
| 3769 | | 2212 | Sankční platby přijaté od jinýc | | | | 75,3 | | | SŽP | 100% | | 124% | 60,7 |
| druhá sk. 3 - Služby pro obyvatelstvo | | 80 729,3 | | | 82 565,2 | 102% | | | | | | | 99% | 83 614,7 |

| Paragraf | Položka | 2018 Rozpočet | ZM 4.12.2017 až 14. opatření k 31.12.2018 Popis | Plnění Prosinec | Plnění 100% | Poznámka | Správce | Státní správa | DPH (kód) | Změna 18 / 17 | 2017 Prosinec | | |
|--|-------------------------------|------------------|--|---|----------------|------------------------|-----------------------|------------------|--------------|------------------|------------------|----------|----------|
| 4329 | Ost.soc.péče a pomoc dětem | | 2321 Přijaté neinvestiční dary | veřejná sbírka | | shodné s výdaji | OSS | | A | | 70,8 | | |
| 4333 | Domovy-penzióny pro mat | | 2321 Přijaté neinvestiční dary | veřejná sbírka pro o.p.s. Petrklíč | 58,4 | shodné s výdaji | OSS | | A | | | | |
| 4339 | Ost.soc.péče a pomoc rodin | 22,0 | 2321 Přijaté neinvestiční dary | veřejná sbírka | 22,0 | shodné s výdaji | OSS | | A | | | | |
| 4349 | Ost.soc. péče a pomoc ost. | | 2141 Příjmy z úroků | Středněd.plán rozvoje soc.sl. na UH III | 0,2 | | OSS | 100% | | | | | |
| 4359 | Ost.slужby a činn.v oblasti | | 2141 Příjmy z úroků | Fond sociální pomoci a prevence | 0,0 | | OSS | | A | 37% | 0,0 | | |
| 4374 | Azylové domy, noclehárny | | 2132 Příjmy z pronájmu ost.nemovit | (bývalý) azylový dům Růžová | 6,1 | doplatky starých nájmu | OSS | | A | | | | |
| 4399 | Ost.zálež.soc.věcí a polit.za | 51,4 | 2324 Přijaté nekapitálové příspěvky | sociální pohřby | 51,4 | | OSS | 100% | A | 63% | 66,6 | | |
| druhá sk. 4 - Sociální věci a politika zaměstnanosti | | 73,4 | | | 106,5 | 145% | | | | 77% | 137,4 | | |
| 5212 | Ochrana obyvatelstva | 10,2 | 2324 Přijaté nekapitálové příspěvky | pojistné plnění (3.osoba) | 10,2 | 100% | ÚKS | | A | | | | |
| 5311 | Bezpečnost a veřejný pořádk | 1 257,9 | 2212 Sankční platby přijaté od jiných | pokuty udělené Městskou policií | 1 257,9 | 123% | MP | | A | 114% | 1 359,7 | | |
| 5311 | | 7,0 | 2310 Příjmy z prodeje krátkodobého | | 7,0 | 100% | MP | | | 700% | 1,0 | | |
| 5311 | | | 2329 Ostatní nedaňové příjmy jinde | | 1,0 | | MP | | | 22% | 4,6 | | |
| druhá sk. 5 - Obrana, bezpečnost a právní ochrana | | 1 275,1 | | | 1 562,3 | 123% | | | | 114% | 1 365,3 | | |
| 6171 | Činnost místní správy | 257,8 | 2111 Poskyt. služeb a výr. | pult centrální ochrany (PCO) | 257,8 | 93% | 55% město,45% Securit | 239,1 | EKO | B | 91% | 261,7 | |
| 6171 | | 17,3 | 2132 Příjmy z pronájmu ost.nemovit | nápojový automat | 17,3 | 29% | | | SMM | 50% | B | 21% | 23,1 |
| 6171 | | 172,9 | 2212 Sankční platby přijaté od jiných | sankce PO | 267,6 | 155% | | 46,6 | PO | | A | 127% | 210,4 |
| 6171 | | | | pokuty a přestupky DSA | 172,9 | | OSA | 221,1 | DSA | 100% | A | | |
| 6171 | | | 2310 Příjmy z prodeje neinvest. maj | | | 48,7 | | | OSI | | | 374% | 13,0 |
| 6171 | | | 2321 Přijaté neinvestiční dary | Projekt - Technické obory pro nezaměs | | 79,7 | | | PO | | | | |
| 6171 | | 115,0 | 2324 Přijaté nekapitálové příspěvky | drobné příjmy | 301,1 | 262% | | 22,5 | EKO | | | 111% | 272,2 |
| 6171 | | | | náhrady mzdových výdajů a srážky ze 1 | 103,6 | | | 215,1 | PO | | | | |
| 6171 | | | | pojistné plnění | 11,4 | | automobil | 29,2 | SMM | | | | |
| 6171 | | | | sankční poplatky | | | | 34,3 | DSA | 100% | | | |
| 6171 | | 63,0 | 2329 Ostatní nedaňové příjmy jinde | pozůstalost bez dědiců | 63,0 | 100% | | 63,0 | PO | | | 10048% | 0,6 |
| 6171 | | | | vrácení záloh na PHM | 63,0 | | | | SMM | | | | |
| 6310 | Obecné příjmy a výdaje z f | 500,0 | 2141 Příjmy z úroků | běžný provoz města | 500,0 | 786,5 | 157% | 786,5 | EKO | | A | 198% | 396,9 |
| 6310 | | | | úroky z půjček - (název firmy) | | | | | EKO | | | | |
| 6310 | | 10 528,7 | 2142 Př. z podílů na zisku a divid. | dividendy z majetkových účastí | 10 528,7 | 10 528,8 | 100% | | EKO | | A | 102% | 10 316,3 |
| 6399 | Ostatní finanční operace | | 2222 Ost.příjmy z fin.vypořád.předc | | | | | | EKO | | | | |
| 6399 | | | 2329 Ostatní nedaňové příjmy jinde | | | -0,6 | | | EKO | | | -38% | 1,6 |
| 6409 | Ostatní činnosti jinde nezai | | 2324 Přijaté nekapitálové příspěvky | | | | | | EKO | | | | |
| 6409 | | 1 784,3 | 2329 Ostatní nedaňové příjmy jinde | omyly k zaúčtování | 102,3 | 6% | | 31,9 | EKO | | A | 69% | 147,5 |
| 6409 | | | | volby (PSP ČR, Senát, EU, komunální, | 68,3 | | | | PO | 100% | A | | |
| 6409 | | | | projekt Veřejně prospěšné práce | 1 716,0 | | | | PO | | A | | |
| druhá sk. 6 -Všeobecná veřejná správa a služby | | 13 439,0 | | | 12 421,1 | 92% | | | | | 107% | 11 643,2 | |

| Paragraf | Položka | 2018 Rozpočet | ZM 4.12.2017 až 14. opatření k 31.12.2018 Popis | Plnění Prosinec | Plnění 100% | Poznámka | Správce | Státní správa | DPH (kód) | Změna 18 / 17 | 2017 Prosinec |
|---|--|------------------|--|--------------------|----------------|----------------------|---------|------------------|--------------|------------------|------------------|
| druhá třída 4, seskupení položek 41 - NEINVESTIČNÍ PŘIJATÉ TRANSFERY | | | | | | | | | | | |
| | 4111 Neinvest. přijaté transfery z vš | 1 431,7 | | 1 431,7 | 100% | | EKO | | | | 688,0 |
| | | | volby (komunální, prezident) 1 431,7 | | | 1 431,7 | PO | 100% | | | |
| | 4112 Neinv. přijaté transfery ze st.ro | 47 575,7 | příspěvek na výkon státní správy 47 575,7 | 47 575,7 | 100% | | EKO | 100% | A | 105% | 45 265,5 |
| | 4116 Ost.neinv.přijaté transfery ze s | 29 396,9 | Konsolidace IT infrastruktury | 29 396,8 | 100% | | OSI | | A | 107% | 27 444,8 |
| | | | projekt Veřejně prospěšné práce 856,8 | | | Úřad práce 856,8 | PO | | A | | |
| | | | Městská památková zóna 2 275,0 | | | MK ČR 2 275,0 | ÚMA | | A | | |
| | | | oprava válečného hrobu 231,0 | | | | ÚMA | | A | | |
| | | | Info a navigační systém města 576,1 | | | | ÚMA | | A | | |
| | | | revitalizace sídelní zeleně Štěpnice II 1 171,1 | | | | SMM | | | | |
| | | | zateplení BD Štěpnice 5,7 | | | | OIN | | | | |
| | | | MAP1 (Místní akční plán vzděláv.2016 368,4 | | | | KŠS | | A | | |
| | | | MŠ Svatováclavská 2 765,8 | | | | KŠS | | | | |
| | | | ZŠ Za Alejí 517,7 | | | | KŠS | | | | |
| | | | ZŠ Sportovní 658,1 | | | | KŠS | | | | |
| | | | ZŠ Větrná 637,5 | | | | KŠS | | | | |
| | | | ZŠ TGM Mařatice 218,5 | | | | KŠS | | | | |
| | | | ZŠ Jarošov 299,0 | | | | KŠS | | | | |
| | | | Dům dětí a mládeže 2 355,0 | | | | KŠS | | | | |
| | | | Městská kina 100,0 | | | | KŠS | | A | | |
| | | | Sl.divadlo 2 600,0 | | | | KŠS | | A | | |
| | | | Knihovna BBB 10,0 | | | | KŠS | | | | |
| | | | výkon pěstounské péče 104,0 | | | MPSV ČR 104,0 | OSS | 100% | A | | |
| | | | výkon sociální práce 1 537,3 | | | | OSS | 100% | | | |
| | | | sociálně-právní ochrana dětí 10 791,0 | | | | OSS | 100% | | | |
| | | | Středněd.plán rozvoje soc.sl. na UH III 814,9 | | | | OSS | 100% | | | |
| | | | program prevence kriminality 504,0 | | | | MP | | | | |
| | 4121 Neinv. přijaté transfery od obc | 415,0 | dotace za dojíždějící žáky z ost.obcí | 616,1 | 148% | | KŠS | 100% | A | 92% | 669,4 |
| | | | veřejnoprávní smlouvy OSS 243,0 | | | 243,0 | OSS | 100% | A | | |
| | | | veřejnoprávní smlouvy DSA 172,0 | | | správní agendy 373,1 | DSA | 100% | A | | |

| Paragraf | Položka | 2018 Rozpočet | ZM 4.12.2017 až 14. opatření k 31.12.2018 Popis | Plnění Prosinec | Plnění 100% | Poznámka | Správce Státní správa | DPH (kód) | Změna 18 / 17 | 2017 Prosinec |
|--|---------------------------------------|------------------|--|--------------------|----------------|--------------------|-----------------------------|--------------|------------------|------------------|
| | 4122 Neinv. přijaté transfery od kraj | 6 856,2 | | 6 856,2 | 100% | | EKO | | 106% | 6 480,5 |
| | | | pro sbor dobrovolných hasičů 39,9 | | | | ÚKS | | | |
| | | | Fond kultury 49,0 | | | | ÚMA | | | |
| | | | dar ZK za intenzifikace sběru odpadů 30,0 | | | 1. místo v soutěži | SMM | | | |
| | | | pro ZŠ UNESCO 97,8 | | | | KŠS | A | | |
| | | | pro ZŠ Sportovní 20,0 | | | | KŠS | | | |
| | | | pro Dům dětí a mládeže 86,4 | | | | KŠS | | | |
| | | | pro Klub kultury, p.o. 100,0 | | | | KŠS | | | |
| | | | pro Sl.divadlo p.o. 2 035,6 | | | | KŠS | | | |
| | | | pro Knihovnu BBB p.o. 2 726,0 | | | regionální funkce | KŠS | | | |
| | | | pro Senior centrum p.o. 1 671,5 | | | | OSS | | | |
| druhá tř. 4 - a) Přijaté dotace neinvestiční | | 85 675,5 | | 85 876,5 | 100% | | | | 106% | 80 768,7 |
| BĚŽNÉ PŘÍJMY CELKEM | | 638 393,6 | | 651 756,2 | 102% | | | | 106% | 613 157,1 |

| Paragraf | Položka | 2018 Rozpočet | ZM 4.12.2017 až 14. opatření k 31.12.2018 Popis | Plnění Prosinec | Plnění 100% | Poznámka | Správce | Státní správa | DPH (kód) | Změna 18 / 17 | 2017 Prosinec | | | |
|--|-----------------------------|------------------|--|--------------------|--|----------|---------|------------------|----------------------------|------------------|------------------|-------|---------|---------|
| druhá třída 5 - BĚŽNÉ VÝDAJE | | | | | | | | | | | | | | |
| 1011 | Zemědělský půdní fond | 5169 | Nákup ostatních služeb | 2,6 | ZPF - posudky správ.řízení | 2,6 | | SŽP | 100% | A | | | | |
| 1011 | | 5362 | Platby daní a poplatků státním | 3,8 | dočasné odnětí zemědělské půdy | 3,8 | 1,8 | 48% | skládka Jaktáře | SMM | A | 101% | 1,8 | |
| 1014 | Ozdrav. hosp. zvířat, polní | 5139 | Nákup materiálu jinde nezařaz | 46,6 | sáčky pro registrované psy | 46,6 | 45,3 | 97% | 45,3 | EKO | A | 98% | 46,2 | |
| 1014 | | 5169 | Nákup ostatních služeb | 581,3 | deratizace, psi a kočky, holubi, ... | 581,3 | 387,6 | 67% | | SMM | A | 76% | 507,9 | |
| 1019 | Ost.zeměděl.a potravin.čin | 5222 | Neinv.transfery spolkům | 15,0 | Program individuálních dotací | 15,0 | 15,0 | 100% | Agrární komora | EKO | A | 100% | 15,0 | |
| 1036 | Správa v lesním hospodářs | 5134 | Prádlo, oděv, obuv | 7,6 | Státní odborný lesní hospodář - Lesy Č | 7,6 | 7,6 | 100% | | SŽP | 100% | A | 146% | 5,2 |
| 1036 | | 5139 | Nákup materiálu jinde nezařaz | 20,3 | Kněžpolský les | 20,3 | | | | SMM | A | | | |
| 1036 | | 5169 | Nákup ostatních služeb | 228,5 | Kněžpolský les - Lesní hospodář | 228,5 | 234,2 | 102% | mandátní smlouva | SMM | A | 111% | 211,5 | |
| 1036 | | 5171 | Opravy a udržování | 81,3 | Kněžpolský les | 81,3 | 33,3 | 41% | | SMM | A | 47% | 70,3 | |
| 1036 | | 5192 | Poskyt. neinvest. příspěvky a n | 10,0 | Odborný lesní hospodář - náklady měst | 445,5 | | | | SŽP | 100% | A | | |
| 1036 | | | | | - náhrada oc | -435,5 | | | zpětně od Min. zemědělství | SŽP | 100% | | | |
| 1037 | Celospol.fce lesů | 5139 | Nákup materiálu jinde nezařaz | 35,9 | myslivost - plomby, odznaky, ... | 35,9 | 35,7 | 100% | | SŽP | 100% | A | 101% | 35,3 |
| 1037 | | 5192 | Poskyt. neinvest. příspěvky a n | 10,0 | meliorační dřeviny - výsadba | 106,5 | | | | SŽP | 100% | A | | |
| 1037 | | | | | - náhrada od státu | -96,5 | | | zpětně od Min. zemědělství | SŽP | 100% | | | |
| 1037 | | 5222 | Neinv.transfery spolkům | 15,7 | myslivost - přehlídky trofejí | 15,7 | 15,0 | 96% | | SŽP | 100% | A | 100% | 15,0 |
| druhá sk. 1 - Zemědělství a lesní hospodářství | | | | 1 058,6 | | | 775,5 | 73% | | | | 60% | 1 301,0 | |
| 2115 | Úspora energie a obnovitel | 5909 | Ostatní neinvestiční výdaje jin | 28,3 | vrátka části dotace 2013 | 28,3 | 28,3 | 100% | zateplení MŠ 28. října | OIN | A | | | |
| 2141 | Vnitřní obchod | 5041 | Odměny za užití duševního vla | | | | | | | KŠS | A | | | |
| 2141 | | 5169 | Nákup ostatních služeb | 103,5 | veletrhy a výstavy | 83,5 | 50,0 | 48% | určeno k propagaci | 50,0 | KŠS | A | 62% | 80,5 |
| 2141 | | | | | prezentace - marketing | 20,0 | | | | ÚMA | A | | | |
| 2141 | | 5175 | Pohoštění | 24,2 | veletrhy | 24,2 | 5,7 | 24% | určeno k propagaci | 5,7 | KŠS | A | 110% | 5,2 |
| 2141 | | 5229 | Ost.neinv.transfery nezisk.a po | 3 200,0 | Region Slovácko - provoz MIC | 3 200,0 | 3 200,0 | 100% | smlouva o spolupráci | | KŠS | A | 107% | 2 993,5 |
| 2143 | Cestovní ruch | 5021 | Ostatní osobní výdaje | 128,5 | propagace a cestovní ruch | 88,2 | 25,6 | 20% | DPP a DPČ | 11,0 | KŠS | A | 98% | 26,2 |
| 2143 | | | | | partnerská a spolupr.města | 40,3 | | | tlumočení a překlady | 14,6 | ÚKS | A | | |
| 2143 | | 5031 | Povinné pojistné na soc. zab. | 10,1 | partnerská a spolupr.města | 10,1 | | | překlady | | ÚKS | A | | |
| 2143 | | 5032 | Povinné pojistné na veřejné zd | 3,6 | partnerská a spolupr.města | 3,6 | | | překlady | | ÚKS | A | | |
| 2143 | | 5139 | Nákup materiálu jinde nezařaz | 539,2 | propagační materiály | 539,2 | 488,2 | 91% | | | KŠS | D 30% | 94% | 520,8 |
| 2143 | | 5156 | Pohonné hmoty a maziva | 10,3 | partnerská města | 10,3 | | | | | ÚKS | A | | |
| 2143 | | 5163 | Služby peněžních ústavů | 4,8 | Fond cestovního ruchu | 0,8 | 2,9 | 60% | | 0,6 | KŠS | A | 154% | 1,9 |
| 2143 | | | | | partnerská města | 4,0 | | | | 2,3 | ÚKS | A | | |
| 2143 | | 5169 | Nákup ostatních služeb | 309,1 | podpora cest.ruchu+rozhledna | 242,7 | 278,0 | 90% | | 218,4 | KŠS | A | | 344,8 |
| 2143 | | | | | partnerská města | 66,4 | | | | 59,7 | ÚKS | A | | |
| 2143 | | 5173 | Cestovné (tuzemské i zahranič | 163,2 | partnerská města | 163,2 | 176,4 | 108% | vč.delegací ze zahraničí | | ÚKS | A | 48% | 370,7 |
| 2143 | | 5175 | Pohoštění | 114,3 | partnerská města | 114,3 | 57,0 | 50% | | | ÚKS | A | 33% | 174,8 |

| Paragraf | Položka | 2018 Rozpočet | ZM 4.12.2017 až 14. opatření k 31.12.2018 Popis | Plnění Prosinec | Plnění 100% | Poznámka | Správce Státní správa | DPH (kód) | Změna 18 / 17 | 2017 Prosinec | | | |
|----------|--------------------------------------|------------------|--|--------------------|----------------|----------|--|--|------------------------|------------------|-------|---------|---------|
| 2143 | 5194 Věcné dary | 67,9 | partnerská města | 67,9 | 24,3 | 36% | ÚKS | A | 250% | 9,7 | | | |
| 2143 | 5221 Neinv.transfery obecně prosp.c | | Fond cestovního ruchu | | 12,5 | | KŠS | A | 125% | 10,0 | | | |
| 2143 | 5222 Neinv.transfery spolkům | 117,0 | Fond cestovního ruchu | 52,0 | 79,0 | 68% | Program | 14,0 KŠS | 790% | 10,0 | | | |
| 2143 | | | Dotace na individuální žádosti | 65,0 | | | EKO | A | | | | | |
| 2143 | 5229 Ost.neinv.transfery nezisk.a po | | Fond cestovního ruchu | | 24,5 | | plán na pol.5222 | KŠS | A | 82% | 30,0 | | |
| 2169 | Ost. správa v průmyslu, sta | 5169 | Nákup ostatních služeb | 379,6 | 379,6 | 258,2 | 68% | dálnice E 55 | SŽP | | 215% | 120,0 | |
| 2212 | Silnice | 5137 | Drobný hm.dlouhodobý majet | | | | | upgrade dopravní ústředny křižovatek | OSI | | | 280,0 | |
| 2212 | | 5166 | Konzult., porad.a práv.slужby | 55,0 | 55,0 | 54,5 | 99% | rekonstrukce ulice Stonky | OIN | | | | |
| 2212 | | 5169 | Nákup ostatních služeb | 2 148,7 | 2 148,7 | 1 690,3 | 79% | běžná a zimní údržba | SMM | A | 123% | 1 372,7 | |
| 2212 | | 5171 | Opravy a udržování | 10 223,3 | 3 073,3 | 10 052,2 | 98% | běžné opravy a údržba | SMM | A | 126% | 7 976,8 | |
| 2212 | | | | | 7 150,0 | | opravy vozovek | 750 Zdroj MK Sady | SMM | A | | | |
| 2219 | Ost.záležit. pozem. komun | 5021 | Ostatní osobní výdaje | 30,3 | 30,3 | 32,1 | 106% | úklid podchodu | DPP a DPČ | SMM | A | 107% | 30,0 |
| 2219 | | 5139 | Nákup materiálu jinde nezařaz | 455,9 | 455,9 | 392,9 | 86% | parkovací závory a automaty | SMM | A | 67% | 586,2 | |
| 2219 | | 5166 | Konzultační, poradenské a prá | 120,0 | 120,0 | 118,2 | 99% | koncepce parkování na Mojmíře | SMM | A | | | |
| 2219 | | 5169 | Nákup ostatních služeb | 3 317,8 | 3 317,8 | 2 867,0 | 86% | chodníky,parkoviště,cyklostezky | vč.zimní údržby a břem | SMM | A | 107% | 2 671,7 |
| 2219 | | 5171 | Opravy a udržování | 7 839,3 | 1 839,3 | 7 667,1 | 98% | chodníky,parkoviště,cyklostezky | 7 667,1 | SMM | A | 87% | 8 830,2 |
| 2219 | | | | | 6 000,0 | | opravy chodníků | 400 Zdroj MK Sady | SMM | A | | | |
| 2219 | | 5221 | Neinv.transfery obecně prosp.c | 5,0 | 5,0 | 5,0 | 100% | Partnerství o.p.s., vinařské stezky | dlouhodobá smlouva | SMM | A | 100% | 5,0 |
| 2219 | | 5223 | Neinv.transfery církvím a nábo | 18,4 | 18,4 | | | na úhradu parkovacích míst | SMM | A | | | |
| 2219 | | 5429 | Ost.náhrady placené obyvatel | 10,0 | 10,0 | | | spoluúčasti na pojistných událostech | SMM | A | | | |
| 2221 | Provoz veřejné silniční dop | 5166 | Konzultační, poradenské a prá | 210,2 | 210,2 | 194,8 | 93% | bus zastávky Tyršovo nábřeží a Rybárn | studie pro umístění | OIN | A | 79% | 246,4 |
| 2229 | Ost.záležitosti v silniční do | 5139 | Nákup materiálu jinde nezařaz | | | | | | SMM | | | | |
| 2229 | | 5154 | Elektrická energie | 171,9 | 171,9 | 112,6 | 66% | signalizační zařízení | SMM | A | 53% | 211,0 | |
| 2229 | | 5166 | Konzult., porad.a práv.slужby | 641,0 | 414,0 | 469,0 | 73% | koncepce řešení dopravy v centru měst | ÚMA | | | | |
| 2229 | | | | | 227,0 | | koncepce veřejné dopravy (uzel Všeřtí) | studie | ÚMA | | | | |
| 2229 | | 5169 | Nákup ostatních služeb | 140,0 | 140,0 | 138,7 | 99% | signalizační zařízení | SMM | | 163% | 84,9 | |
| 2229 | | 5171 | Opravy a udržování | 212,0 | 212,0 | 217,6 | 103% | signalizační zařízení | SMM | A | 330% | 65,9 | |
| 2239 | Ost.záležitosti vnitrozemsk | 5169 | Nákup ostatních služeb | 30,7 | 30,7 | | | provoz přístaviště na Moravě | SMM | A | | 3,5 | |
| 2292 | Dopravní obslužnost | 5193 | Výdaje na dopravní územní ob | 1 944,0 | 1 944,0 | 1 916,7 | 99% | dopr.obslužnost-MHD Ma+Ja | SMM | A | 131% | 1 465,1 | |
| 2292 | | 5323 | Neinv.transfery krajům | 5 410,9 | 5 410,9 | 5 024,6 | 93% | základní dopravní obslužnost | SMM | A | 100% | 5 025,4 | |
| 2310 | Pitná voda | 5139 | Nákup materiálu jinde nezařaz | 40,3 | 40,3 | 35,5 | 88% | | SMM | | | | |
| 2310 | | 5171 | Opravy a udržování | 13,5 | 13,5 | 7,4 | 55% | studny | SMM | A | 22% | 33,6 | |
| 2321 | Odvádění a čištění odpad. | 5139 | Nákup materiálu jinde nezařaz | 0,3 | 0,3 | | | | SMM | A | | 0,1 | |
| 2321 | | 5151 | Studená voda | 146,9 | 146,9 | 136,9 | 93% | provoz městských kašen | SMM | A | 102% | 134,8 | |
| 2321 | | 5154 | Elektrická energie | 124,4 | 124,4 | 94,5 | 76% | provoz městských kašen a čerpacích st: | SMM | A | 3691% | 2,6 | |
| 2321 | | 5169 | Nákup ostatních služeb | 235,8 | 235,8 | 218,1 | 92% | čištění vpustí, kašen, drobná PD, ... | 218,1 | SMM | A | 86% | 253,8 |

| Paragraf | Položka | 2018 Rozpočet | ZM 4.12.2017 až 14. opatření k 31.12.2018 Popis | Plnění Prosinec | Plnění 100% | Poznámka | Správce | Státní správa | DPH (kód) | Změna 18 / 17 | 2017 Prosinec |
|--|--------------------------------------|------------------|--|--------------------|----------------|-------------------------|---------|------------------|--------------|------------------|------------------|
| 2321 | 5171 Opravy a udržování | 589,0 | dešťové vpusti, kašny 439,0 | 560,6 | 95% | 560,6 | SMM | | A | 105% | 534,0 |
| 2321 | | | údržba vodov., kanalizace a ČOV 150,0 | | | z toho 1150 ČOV Mí (p | SMM | | B | | |
| 2333 | Úpravy drobných vodních | | | | | | SMM | | A | | |
| 2333 | 5166 Konzultační, poradenské a prá | | | | | | SMM | | | | |
| 2333 | 5169 Nákup služeb jinde nezařazené | | | 65,2 | | | SMM | | | | |
| 2333 | 5171 Opravy a udržování | 221,5 | běžný provoz 221,5 | 121,5 | 55% | | SMM | | A | 94% | 128,6 |
| 2369 | Ost.správa ve vodním hosp | | | | | | SŽP | 100% | A | | |
| | 5169 Nákup ostatních služeb | 31,9 | vodopravní úřad - posudky spr.řízení 31,9 | | | vč.aktual.Povod.plánu | | | | | |
| druhá sk. 2 - Průmyslová a ost. odvětví hospod. | | 39 591,6 | | 36 903,6 | 93% | | | | | 105% | 35 280,3 |
| 3111 | Předškolní zařízení | | | | | | KŠS | | A | | |
| 3111 | 5166 Konzultační, poradenské a prá | 6,4 | odborné posudky 6,4 | | | | KŠS | | A | | |
| 3111 | 5169 Nákup ostatních služeb | 8,0 | stěhování MŠ Sady (rekonstrukce budc 8,0 | | | | KŠS | | A | | 249,3 |
| 3111 | 5171 Opravy a udržování | 113,0 | běžné opravy 3,0 | 94,2 | 83% | | KŠS | | A | | |
| 3111 | | | MŠ Komenského - oplocení a HUP 110,0 | | | 94,2 | OIN | | A | | |
| 3111 | 5331 Neinvest. přisp. zřízeným přisp | 4 561,1 | přisp. org. MŠ Svatováclavská (9 MŠ) 4 561,1 | 4 561,1 | 100% | | KŠS | 25% | A | 70% | 6 470,1 |
| 3111 | | | na mzdy 140,3 | | | | KŠS | 25% | A | | |
| 3111 | | | na energie 1 342,2 | | | | KŠS | | A | | |
| 3111 | | | na opravy 761,4 | | | | KŠS | | A | | |
| 3111 | | | ostatní - běžný provoz 2 202,2 | | | | KŠS | | A | | |
| 3111 | | | - nahodilé (dot.akce,odpisy,ha 115,0 | | | | KŠS | | A | | |
| 3111 | 5361 Nákup kolků | | MŠ Komenského - oplocení a HUP | 1,0 | | | OIN | | A | | |
| 3111 | 5336 Neinv. transfery. zřízeným přis | 2 765,8 | MŠ Svadotaváclavská - dotace státu a 1 2 765,8 | 2 765,8 | 100% | | KŠS | | A | 251% | 1 103,9 |
| 3113 | Základní školy | | | | | | KŠS | | A | | |
| 3113 | 5021 Ostatní osobní výdaje | 453,1 | dohody v oblasti školství 50,4 | 282,3 | 62% | DPP a DPČ | KŠS | | A | 22% | 1 294,8 |
| 3113 | | | MAP1 (2016-2018) a MAP2 (2018-20: 402,7 | | | DPP a DPČ | KŠS | | A | | |
| 3113 | 5031 Povinné pojistné na soc. zab. a | 82,1 | MAP1 (2016-2018) a MAP2 (2018-20: 82,1 | 64,6 | 79% | | KŠS | | A | 20% | 320,5 |
| 3113 | 5032 Povinné pojistné na veřejné zd | 28,7 | MAP1 (2016-2018) a MAP2 (2018-20: 28,7 | 22,5 | 78% | | KŠS | | A | 28% | 79,4 |
| 3113 | 5136 Knihy, učební pomůcky a tisk | 8,2 | školství 8,2 | 2,3 | 28% | | KŠS | | A | | |
| 3113 | 5137 Drobný hm.dlouhodobý majete | 3 535,0 | MAP2 (Místní akční plán vzdělávání 2 50,0 | 3 485,1 | 99% | | KŠS | | A | 21448% | 16,2 |
| 3113 | | | ZŠ UNESCO - modernizace učeben 1 752,2 | | | 1 752,2 | OIN | | A | | |
| 3113 | | | ZŠ Za Alejí - modernizace učeben 1 732,8 | | | 1 732,8 | OIN | | A | | |
| 3113 | 5139 Nákup materiálu jinde nezařaz | 15,0 | MAP1 (Místní akční plán vzdělávání 2 15,0 | 5,3 | 35% | ostatní 2,1 | KŠS | | A | 2% | 284,5 |
| 3113 | 5162 Služby telekomunikací a radio | 0,5 | MAP1 (Místní akční plán vzdělávání 2 0,5 | 0,1 | 26% | | KŠS | | A | 8% | 1,5 |
| 3113 | 5163 Služby peněžních ústavů | 0,5 | MAP1 (Místní akční plán vzdělávání 2 0,5 | 0,4 | 86% | | KŠS | | A | 19% | 2,3 |
| 3113 | 5166 Konzultační, poradenské a prá | 183,3 | odborné posudky 1,3 | 181,3 | 99% | | KŠS | | A | 100% | 181,8 |
| 3113 | | | modernizace škol 182,0 | | | investiční záměry 181,3 | ÚMA | | A | | |
| 3113 | 5169 Nákup ostatních služeb | 488,7 | běžný provoz OŠS 47,2 | 300,1 | 61% | | KŠS | | A | 46% | 647,2 |
| 3113 | | | školení prac.správ.obvodu 112,5 | | | shodné s výdaji 49,9 | KŠS | 100% | B | | |
| 3113 | | | MAP2 (Místní akční plán vzdělávání 2 329,0 | | | projekt EU 250,2 | KŠS | | A | | |
| 3113 | 5171 Opravy a udržování | 0,4 | | 0,4 | | | KŠS | | A | | 696,7 |

| Paragraf | Položka | 2018 Rozpočet | ZM 4.12.2017 až 14. opatření k 31.12.2018 Popis | Plnění Prosinec | Plnění 100% | Poznámka | Správce | Státní správa | DPH (kód) | Změna 18 / 17 | 2017 Prosinec | |
|-------------|---------------------------------------|------------------|--|--------------------|----------------|----------|---------|------------------|--------------|------------------|------------------|----------|
| 3113 | 5175 Pohoštění | 10,0 | MAP2 (Místní akční plán vzdělávání 2 | 10,0 | | | KŠS | | A | | 29,4 | |
| 3113 | 5194 Věcné dary | 6,1 | dary - školství,věda a péče o dítě | 6,1 | | | KŠS | | A | | | |
| 3113 | 5331 Neinvest. přisp. zřízeným přisp | 17 860,9 | ZŠ UNESCO | 5 130,8 | 17 860,9 | 100% | 5 130,8 | KŠS | 25% | A | 104% | 17 186,4 |
| 3113 | | | <i>na mzdy</i> | 539,1 | | | | KŠS | 25% | | | |
| 3113 | | | <i>na energie</i> | 1 361,2 | | | | KŠS | | | | |
| 3113 | | | <i>na opravy</i> | 537,4 | | | | KŠS | | | | |
| 3113 | | | <i>ostatní - běžný provoz</i> | 2 441,0 | | | | KŠS | | | | |
| 3113 | | | <i>- nahodilé (dot.akce,odpisy,ha</i> | 252,1 | | | | KŠS | 25% | | | |
| 3113 | | | ZŠ Za Alejí | 4 279,8 | | 100% | 4 279,8 | KŠS | 25% | A | | |
| 3113 | | | <i>na mzdy</i> | 532,9 | | | | KŠS | 25% | | | |
| 3113 | | | <i>na energie</i> | 1 613,1 | | | | KŠS | | | | |
| 3113 | | | <i>na opravy</i> | 519,3 | | | | KŠS | | | | |
| 3113 | | | <i>ostatní - běžný provoz</i> | 1 614,5 | | | | KŠS | | | | |
| 3113 | | | ZŠ Sportovní | 3 888,0 | | 100% | 3 888,0 | KŠS | 25% | A | | |
| 3113 | | | <i>na mzdy</i> | 225,0 | | | | KŠS | 25% | | | |
| 3113 | | | <i>na energie</i> | 999,0 | | | | KŠS | | | | |
| 3113 | | | <i>na opravy</i> | 308,5 | | | | KŠS | | | | |
| 3113 | | | <i>ostatní - běžný provoz</i> | 2 355,5 | | | | KŠS | | | | |
| 3113 | | | ZŠ Větrná (vč. MŠ Lomená) | 4 562,3 | | 100% | 4 562,3 | KŠS | 25% | A | | |
| 3113 | | | <i>na mzdy</i> | 595,1 | | | | KŠS | 25% | | | |
| 3113 | | | <i>na energie</i> | 1 376,4 | | | | KŠS | | | | |
| 3113 | | | <i>na opravy</i> | 452,4 | | | | KŠS | | | | |
| 3113 | | | <i>ostatní - běžný provoz</i> | 2 108,4 | | | | KŠS | | | | |
| 3113 | | | <i>- nahodilé (dot.akce,odpisy,ha</i> | 30,0 | | | | KŠS | 25% | | | |
| 3113 | 5336 Neinv. transfery. zřízeným přisp | 1 931,1 | ZŠ Unesco | 97,8 | 1 931,1 | 100% | 97,8 | KŠS | | A | 46% | 4 224,2 |
| 3113 | | | ZŠ Za Alejí | 517,7 | | | 517,7 | KŠS | | A | | |
| 3113 | | | ZŠ Sportovní | 678,1 | | | 678,1 | KŠS | | A | | |
| 3113 | | | ZŠ Větrná (vč. MŠ Lomená) | 637,5 | | | 637,5 | KŠS | | A | | |
| 3114 | Speciální základní školy | | | | | | | | | | | |
| 3114 | 5339 Neinv.transfery cizím přisp.org | 131,0 | ZŠ a MŠ Speciální - mzda rehab.praco | 126,0 | 131,0 | 100% | 126,0 | OSS | | A | | 126,0 |
| | | | Záštity | 5,0 | | | 5,0 | ÚKS | | A | | |

| Paragraf | Položka | 2018 Rozpočet | ZM 4.12.2017 až 14. opatření k 31.12.2018 Popis | Plnění Prosinec | Plnění 100% | Poznámka | Správce | Státní správa | DPH (kód) | Změna 18 / 17 | 2017 Prosinec |
|----------------------------|---------------------------------------|------------------|--|--------------------|----------------|----------|---------|------------------|--------------|------------------|------------------|
| 3117 | První stupeň základních šk | | (PD) ZŠ Jarošov - podlahy, elektroinst | | | | OIN | | | | 94,4 |
| 3117 | 5169 Nákup ostatních služeb | | ZŠ Mařatice 2 313,0 | 4 538,4 | 100% | 2 313,0 | KŠS | 25% | A | 132% | 3 439,5 |
| 3117 | 5331 Neinvest. přisp. zřízeným přisp | 4 538,4 | na mzdy 183,5 | | | | KŠS | 25% | | | |
| 3117 | | | na energie 219,6 | | | | KŠS | | | | |
| 3117 | | | na opravy 1 083,2 | | | | KŠS | | | | |
| 3117 | | | ostatní - běžný provoz 826,7 | | | | KŠS | | | | |
| 3117 | | | ZŠ Jarošov (vč. MŠ Jarošov) 2 225,4 | | 100% | 2 225,4 | KŠS | 25% | A | | |
| 3117 | | | na mzdy 238,5 | | | | KŠS | 25% | | | |
| 3117 | | | na energie 736,1 | | | | KŠS | | | | |
| 3117 | | | na opravy 723,9 | | | | KŠS | | | | |
| 3117 | | | ostatní - běžný provoz 276,9 | | | | KŠS | | | | |
| 3117 | | | - nahodilé (dot.akce,odpisy,ha) 250,0 | | | | KŠS | | | | |
| 3117 | 5336 Neinv. transfery. zřízeným přisp | 517,5 | ZŠ Mařatice 218,5 | 517,4 | 100% | 218,5 | KŠS | | | 67% | 776,1 |
| 3117 | | | ZŠ Jarošov (vč. MŠ Jarošov) 299,0 | | | 299,0 | KŠS | | | | |
| 3211 | Činnost vysokých škol | | | | | | SMM | | | | |
| 3211 | 5137 Drobný hm.dlouhodobý majete | | | | | | | | | | |
| 3211 | 5332 Neinv.transfery vysokým školá | 1 009,6 | UTB - cena Salvator (integr.záchr.systé 20,0 | 533,8 | 53% | 20,0 | ÚKS | | A | 114% | 468,2 |
| 3211 | | | UTB - příspěvek na studenta 989,6 | | | 513,8 | SMM | | A | | |
| 3231 | Základní umělecké školy | | | | | | ÚMA | | | | |
| 3231 | 5171 Opravy a udržování | 2 546,4 | fasáda ZUŠ 2 546,4 | 2 548,3 | | | | | | | |
| 3231 | 5339 Neinv.transfery cizím přisp.org | 10,0 | Záštity 10,0 | 10,0 | | | ÚKS | | | | |
| 3299 | Ostatní záležitosti vzdělává | | | | | | | | | | |
| 3299 | 5151 Studená voda | 129,1 | vzdělávací zóna kasárna 129,1 | 82,5 | 64% | | SMM | | B | 91% | 90,8 |
| 3299 | 5152 Teplo | 498,2 | vzdělávací zóna kasárna 498,2 | 308,0 | 62% | | SMM | | B | 83% | 373,2 |
| 3299 | 5154 Elektrická energie | 481,3 | vzdělávací zóna kasárna 481,3 | 287,5 | 60% | | SMM | | B | 129% | 223,6 |
| 3299 | 5163 Služby peněžních ústavů | 0,8 | Fond mládeže a vzdělávání 0,8 | 0,8 | 101% | | KŠS | | A | 107% | 0,8 |
| 3299 | 5169 Nákup ostatních služeb | 3 608,1 | provoz Vzdělávací zóny 3 023,1 | 3 595,9 | 100% | | SMM | | A | 102% | 3 530,1 |
| 3299 | | | mandátní odměna EDUHA 585,0 | | | | SMM | | C | | |
| 3299 | 5171 Opravy a udržování | 255,1 | vzdělávací zóna kasárna 255,1 | 188,6 | 74% | | SMM | | A,BC | 118% | 159,6 |
| 3299 | 5221 Neinv.transfery obecně prosp.c | | Fond mládeže a vzdělávání 8,0 | 8,0 | | | KŠS | | | 80% | 10,0 |
| 3299 | 5222 Neinv.transfery spolkům | 328,5 | Fond mládeže a vzdělávání 328,5 | 187,5 | 57% | | KŠS | | A | 100% | 187,5 |
| 3299 | 5223 Neinv.transfery církvím a nábo | | Fond mládeže a vzdělávání 6,0 | 6,0 | | | KŠS | | | 120% | 5,0 |
| 3299 | 5339 Neinv.transfery cizím přisp.org | 5,0 | Fond mládeže a vzdělávání 5,0 | 82,5 | 1650% | | KŠS | | | 122% | 67,5 |
| 3299 | | | Záštity 5,0 | | | | ÚKS | | | | |
| 3299 | 5493 Účel.neinv.transfery nepodnik | 7,0 | Program individuálních dotací 7,0 | 7,0 | 100% | | EKO | | | | |
| Oddíl 31 a 32 - Vzdělávání | | 46 123,9 | | 44 591,1 | 97% | | | | | 98% | 45 482,8 |

| Paragraf | Položka | 2018 Rozpočet | ZM 4.12.2017 až 14. opatření k 31.12.2018 Popis | Plnění Prosinec | Plnění 100% | Poznámka | Správce Státní správa | DPH (kód) | Změna 18 / 17 | 2017 Prosinec | |
|---|--|------------------|--|--------------------|----------------|----------|------------------------------|--------------|------------------|------------------|----------|
| 3311 Divadelní činnost | 5164 Nájemné | 622,4 | nájem budovy Sokolů pro Sl.divadlo | 622,4 | 623,6 | 100% | do 4/2024 | KŠS | A | 103% | 608,4 |
| 3311 | 5166 Konzultační, poradenské a právní | | studie rekonstrukce Malé scény | | | | OIN | | | | |
| 3311 | 5171 Opravy a udržování | 565,0 | Sl.divadlo | 565,0 | | | součást nájem.smlouvy | KŠS | A | | 890,5 |
| 3311 | 5331 Neinvest. přisp. zřízeným příspěvkem | 23 788,9 | Slovácké divadlo | 23 788,9 | 23 788,9 | 100% | | KŠS | A | 116% | 20 436,7 |
| 3311 | | | <i>na mzdy</i> | <i>16 074,7</i> | | | | KŠS | | | |
| 3311 | | | <i>na energie</i> | <i>1 003,1</i> | | | | KŠS | | | |
| 3311 | | | <i>na opravy</i> | <i>514,2</i> | | | | KŠS | | | |
| 3311 | | | <i>ostatní - běžný provoz</i> | <i>5 816,9</i> | | | | KŠS | | | |
| 3311 | | | <i>- nahodilé (dot.akce,odpisy,ha)</i> | <i>380,0</i> | | | | KŠS | | | |
| 3311 | 5336 Neinv. transfery. zřízeným příspěvkem | 4 635,6 | Slovácké divadlo - dotace státu a kraje | 4 635,6 | 4 635,6 | 100% | zúčtovatelné dotace | KŠS | | 99% | 4 700,0 |
| 3313 Filmová tvorba, distribuce, | 5171 Opravy a udržování | | | | | | | KŠS | | | |
| 3313 | 5222 Neinv.transfery spolkům | 2 500,0 | AČFK - příspěvek na LFŠ | 2 500,0 | 2 500,0 | 100% | smlouva o spolupráci | KŠS | A | 152% | 1 650,0 |
| 3313 | 5331 Neinvest. přisp. zřízeným příspěvkem | 6 272,0 | Městská kina | 6 272,0 | 6 272,0 | 100% | | KŠS | A | 106% | 5 889,6 |
| 3313 | | | <i>na mzdy</i> | <i>2 144,4</i> | | | | KŠS | | | |
| 3313 | | | <i>na energie</i> | <i>535,1</i> | | | | KŠS | | | |
| 3313 | | | <i>na opravy</i> | <i>154,2</i> | | | | KŠS | | | |
| 3313 | | | <i>na velké jednorázové akce</i> | <i>327,4</i> | | | | KŠS | | | |
| 3313 | | | <i>ostatní - běžný provoz</i> | <i>3 110,9</i> | | | | KŠS | | | |
| 3313 | | | <i>- nahodilé (dot.akce,odpisy,ha)</i> | | | | nájem do 2020 | KŠS | | | |
| 3313 | 5336 Neinv. transfery. zřízeným příspěvkem | 100,0 | Městská kina - dotace státu a kraje | 100,0 | 100,0 | 100% | | KŠS | | 45% | 224,7 |
| 3314 Činosti knihovnické | 5171 Opravy a udržování | | | | | | | OIN | | | |
| 3314 | 5331 Neinvest. přisp. zřízeným příspěvkem | 14 847,9 | Knihovna B.B.Buchlovana | 14 847,9 | 14 847,9 | 100% | | KŠS | A | 112% | 13 279,4 |
| 3314 | | | <i>na mzdy</i> | <i>11 393,3</i> | | | | KŠS | | | |
| 3314 | | | <i>na energie</i> | <i>464,0</i> | | | | KŠS | | | |
| 3314 | | | <i>na opravy</i> | <i>79,2</i> | | | | KŠS | | | |
| 3314 | | | <i>ostatní - běžný provoz</i> | <i>2 804,4</i> | | | | KŠS | | | |
| 3314 | | | <i>- nahodilé (dot.akce,odpisy,ha)</i> | <i>107,0</i> | | | 100 internet.encyklop.města; | KŠS | | | |
| 3314 | 5336 Neinv. transfery. zřízeným příspěvkem | 2 736,0 | Knihovna BBB - dotace státu a kraje | 2 736,0 | 2 736,0 | 100% | zúčtovatelné dotace | KŠS | | 112% | 2 452,0 |
| 3319 Ostatní záležitosti kultury | 5021 Ostatní osobní výdaje | 24,0 | akce Den otevřených památek | 24,0 | 17,0 | 71% | | ÚMA | A | | |
| 3319 | 5041 Odměny za užití duševního vlastnictví | 92,3 | kronika města | 92,3 | 40,0 | 43% | | KŠS | A | 400% | 10,0 |
| 3319 | 5134 Prádlo, oděv, obuv | 10,0 | Den otevřených dveří - trička s potiskem | 10,0 | 9,4 | 94% | součást Sl.slavností | ÚMA | | | |
| 3319 | 5137 Drobný hm.dlouhodobý majetek | | | | 3,2 | | | KŠS | | | |
| 3319 | 5139 Nákup materiálu jinde nezařazeného | 3,9 | kronika města | 3,9 | 1,2 | 30% | 1,2 | KŠS | A | 83% | 1,4 |
| 3319 | 5163 Služby peněžních ústavů | 0,8 | Fond kultury | 0,8 | 0,8 | 101% | | KŠS | A | 98% | 0,8 |

| Paragraf | Položka | 2018 | ZM 4.12.2017 až 14. opatření k 31.12.2018 | Plnění | Plnění | Poznámka | Správce | Státní správa | DPH (kód) | Změna 18 / 17 | 2017 |
|----------|--------------------------------------|----------|--|----------|--------|----------|---------|---------------|-----------|---------------|----------|
| | | Rozpočet | Popis | Prosinec | 100% | | | | | | Prosinec |
| 3319 | 5169 Nákup ostatních služeb | 409,9 | kronika a kulturní akce pořádané MěÚ 326,5 | 289,6 | 71% | 231,6 | KŠS | A | | 35% | 819,4 |
| 3319 | | | Den otevřených dveří památek 49,2 | | | 23,9 | ÚMA | A | | | |
| 3319 | | | 100. výročí založení Československa 34,2 | | | 34,2 | ÚKS | A | | | |
| 3319 | 5171 Opravy a udržování | 4,8 | oprava majetku v kultuře 4,8 | | | | KŠS | A | | | |
| 3319 | 5172 Programové vybavení | 50,0 | Model města (info kiosky) 50,0 | | | | KŠS | | | | |
| 3319 | 5175 Pohoštění | | Den otevřených dveří památek | | 0,5 | | ÚMA | | | | |
| 3319 | 5194 Věcné dary | 20,4 | Den otevřených dveří památek 20,4 | 23,5 | 115% | 23,5 | ÚMA | A | | 125% | 18,8 |
| 3319 | 5212 Neinv.transfery podnik.subjekt | 40,0 | Fond kultury | 130,0 | 325% | 90,0 | KŠS | | | 144% | 90,0 |
| 3319 | | | Program individuálních dotací 40,0 | | | 40,0 | EKO | | | | |
| 3319 | 5213 Neinv.transfery nefinančním p | | Fond kultury | 45,0 | | | KŠS | | | 150% | 30,0 |
| 3319 | 5221 Neinv.transfery obecně prosp.c | | Fond kultury | 10,0 | | | KŠS | | | | |
| 3319 | 5222 Neinv.transfery spolkům | 656,0 | Fond kultury 471,0 | 451,0 | 69% | 276,0 | KŠS | A | | 90% | 499,0 |
| 3319 | | | Program individuálních dotací 175,0 | | | 175,0 | EKO | | | | |
| 3319 | | | Záštity 10,0 | | | | ÚKS | | | | |
| 3319 | 5223 Neinv.transfery církvím a nábo | | Fond kultury | 10,0 | | 10,0 | KŠS | | | 200% | 5,0 |
| 3319 | 5339 Neinv.transfery cizím přísp.org | | Fond kultury | 10,0 | | 10,0 | KŠS | A | | 14% | 70,0 |
| 3319 | 5492 Dary obyvatelstvu | 5,0 | Záštity 5,0 | 5,0 | 100% | | ÚKS | A | | | |
| 3319 | 5493 Účel.neinv.transfery nepodnika | 5,0 | Fond kultury | 5,0 | 100% | | KŠS | A | | 22% | 22,5 |
| 3319 | | | Záštity 5,0 | | | 5,0 | ÚKS | | | | |
| 3322 | Zachov. a obnova kult. pam | 56,1 | správa městských hodin 46,0 | 81,9 | 146% | 48,4 | SMM | A | | 162% | 50,6 |
| 3322 | | | expozice Jezuitská kolej | | | 19,5 | OIN | | | | |
| 3322 | | | pořízení fotografií 10,1 | | | 14,0 | ÚMA | A | | | |
| 3322 | 5137 Drobný hm.dlouhodobý majete | 100,0 | Jezuitská kolej - skříňky | | | | OIN | B | | | 137,6 |
| 3322 | | | Jezuitská kolej - kamery na chodby 100,0 | | | | OSI | | | | |
| 3322 | 5151 Studená voda | 400,3 | kulturní památky 400,3 | 373,4 | 93% | | SMM | B | | 122% | 307,2 |
| 3322 | 5152 Teplo | 409,6 | kulturní památky 409,6 | 305,8 | 75% | | SMM | B | | 80% | 381,3 |
| 3322 | 5153 Plyn | 215,1 | kulturní památky 215,1 | 238,0 | 111% | | SMM | B | | 116% | 205,2 |
| 3322 | 5154 Elektrická energie | 278,9 | správa nem.- kulturní památky 278,9 | 248,0 | 89% | | RKS | B | | 97% | 255,1 |
| 3322 | 5169 Nákup ostatních služeb | 881,7 | kulturní památky 820,0 | 990,3 | 112% | 957,8 | SMM | A,B | | 112% | 883,9 |
| 3322 | | | kaple sv.Rocha - mandát 51,5 | | | | SMM | A | | | |
| 3322 | | | restaurátorské průzkumy 10,2 | | | 32,5 | ÚMA | A | | | |
| 3322 | 5171 Opravy a udržování | 8 801,2 | kulturní památky 1 053,4 | 7 974,3 | 91% | 469,2 | SMM | A | | 189% | 4 226,0 |
| 3322 | | | památníky a boží muka 518,8 | | | 761,6 | ÚMA | A | | | |
| 3322 | | | památník obětem světových válek 289,0 | | | | ÚMA | A | | | |
| 3322 | | | obnova hradeb ul. Hradební - Kollárov: 6 940,0 | | | 6 743,5 | OIN | A | | | |

| Paragraf | Položka | 2018 Rozpočet | ZM 4.12.2017 až 14. opatření k 31.12.2018 Popis | Plnění Prosinec | Plnění 100% | Poznámka | Správce Státní správa | DPH (kód) | Změna 18 / 17 | 2017 Prosinec |
|---|--------------------------------------|------------------|--|--------------------|----------------|----------|---|--------------|------------------|------------------|
| 3329 | Ost.zál.ochr.památek a péč | 25,0 | Cena Vladimíra Boučka | 25,0 | 24,0 | 96% | ÚKS | A | | |
| 3329 | 5163 Služby peněžních ústavů | 0,8 | Fond obnovy historické architektury | 0,8 | 0,6 | 79% | ÚMA | A | 98% | 0,6 |
| 3329 | 5169 Nákup ostatních služeb | 16,7 | | | 12,7 | 76% | ÚMA | A | 100% | 12,8 |
| 3329 | | | Cena Vladimíra Boučka | 16,7 | | | 12,7 ÚKS | A | | |
| 3329 | 5212 Neinv.transfery podnik.subjekt | | Fond obnovy historické architektury | | 100,0 | | Program ÚMA | A | | |
| 3329 | 5213 Neinv.transfery nefinančním p | | Fond obnovy historické architektury | | 100,0 | | Program ÚMA | A | 100% | 100,0 |
| 3329 | 5229 Ost.neinv.transfery nezisk.a po | 303,7 | Fond obnovy historické architektury | 303,7 | | | Program ÚMA | A | | 300,0 |
| 3329 | 5492 Dary obyvatelstvu | 20,0 | Cena Vladimíra Boučka | 20,0 | 20,0 | 100% | ÚKS | A | 100% | 20,0 |
| 3329 | 5493 Účel.neinv.transfery nepodniká | | Fond obnovy historické architektury | | 100,0 | | ÚMA | A | 100% | 100,0 |
| 3341 | Rozhlas a televize | | poplatky OSA za vysílání | | | | místní rozhlas ÚKS | A | | |
| 3341 | 5041 Odměny za užití duševního vla | 54,7 | poplatky OSA za vysílání | 54,7 | 28,7 | 52% | místní rozhlas ÚKS | A | 100% | 28,7 |
| 3341 | 5169 Nákup ostatních služeb | 2 294,5 | místní rozhlas | 16,8 | 2 211,7 | 96% | ÚKS | A | 97% | 2 277,9 |
| 3341 | | | vysílání Televize TVS | 2 277,7 | | | 2 211,7 ÚKS | 10% A | | |
| 3341 | 5171 Opravy a udržování | 81,7 | místní rozhlas | 81,7 | 28,3 | 35% | ÚKS | A | 62% | 46,0 |
| 3392 | Zájmová činnost v kultuře | 0,5 | Místní kulturní zařízení | 0,5 | | | KŠS | A | | 1 191,7 |
| 3392 | 5222 Neinv.transfery spolkům | 1 895,0 | Podpora činnost spolků v KK | 1 895,0 | 915,6 | 48% | Program 915,6 EKO | A | 77% | 1 187,9 |
| 3392 | 5331 Neinvest. přisp. zřízeným přisp | 17 897,2 | Klub kultury | 17 897,2 | 17 897,2 | 100% | | A | 110% | 16 228,4 |
| 3392 | | | na mzdy | 8 269,1 | | | KŠS | | | |
| 3392 | | | na energie | 1 377,2 | | | KŠS | | | |
| 3392 | | | na opravy | 360,0 | | | KŠS | | | |
| 3392 | | | na velké jednorázové akce | 2 949,4 | | | Sl.slavn.vína, TSTTT,Exp.věžnice... KŠS | | | |
| 3392 | | | ostatní - běžný provoz | 4 069,5 | | | 300 na 760.výročí UH, 95 Zdroj MK KŠS | | | |
| 3392 | | | - nahodilé (dot.akce,odpisy,ha | 872,0 | | | KŠS | | | |
| 3392 | 5336 Neinv. transfery. zřízeným přís | 100,0 | Klub kultury - dotace státu a kraje | 100,0 | 100,0 | 100% | KŠS | A | 111% | 90,0 |
| 3399 | Ost.záležit. kultury, církví | 280,2 | společenské záležitosti | 280,2 | 30,9 | 11% | DPP a DPČ ÚKS | A | 107% | 28,7 |
| 3399 | 5041 Odměny za užití duševního vla | 653,4 | jarmarky | 560,0 | 520,7 | 80% | příkazní odměna 445,8 KŠS | A | 148% | 350,9 |
| 3399 | | | ceny města | 93,4 | | | Sportovci,Město,V.Bou 74,9 ÚKS | | | |
| 3399 | 5139 Nákup materiálu jinde nezařaz | 15,0 | společenské záležitosti | 5,0 | 3,3 | 22% | balící papír, stuhý,... 0,3 ÚKS | A | 38% | 8,6 |
| 3399 | | | jarmarky | 10,0 | | | 3,0 KŠS | A | | |
| 3399 | 5169 Nákup ostatních služeb | 1 938,8 | společenské záležitosti | 388,8 | 1 455,8 | 75% | písmomalif., fotodokum 330,4 ÚKS | A | 132% | 1 105,0 |
| 3399 | | | jarmarky | 1 550,0 | | | příkazní smlouva 1 125,5 KŠS | A | | |
| 3399 | 5175 Pohoštění | 487,0 | společenské záležitosti | 487,0 | 478,4 | 98% | ÚKS | A | 103% | 465,5 |
| 3399 | 5192 Poskyt. neinvest. příspěvky a n | 70,0 | Římskokat.farnost a Bři františkáni (Ot | 70,0 | 50,0 | 71% | 2x smlouva o spolupráci KŠS | A | 90% | 55,5 |
| 3399 | 5194 Věcné dary | 381,0 | přijetí, tomboly, vstup.ples apod. | 381,0 | 379,5 | 100% | prvňáčci, jubilanti, důchodci, hosté ÚKS | A | 105% | 359,9 |
| 3399 | 5362 Platby daní a poplatků státním | 8,2 | daň z výtěžku tomboly (ples města) | 8,2 | | | ÚKS | A | | |
| 3399 | 5492 Dary obyvatelstvu | 359,0 | vítání občánků, prvňáčci | 359,0 | 289,4 | 81% | 1000/občánek; 500/prvňáček ÚKS | A | 98% | 295,5 |
| Oddíl 33 - Kultura, církev a sdělovací prostředky | | 95 415,2 | | | 91 513,7 | 96% | | | 107% | 85 334,5 |

| Paragraf | Položka | 2018 | | Plnění | | Poznámka | Správce | Státní správa | DPH (kód) | Změna 18 / 17 | 2017 | |
|-------------------------------|--------------------------------------|----------|--|----------|-------------|----------|---------------------------------|---------------|-----------|---------------|----------|----------|
| | | Rozpočet | Popis | Prosinec | Plnění 100% | | | | | | Prosinec | |
| 3412 Sport.zařiz.v maj.obce | 5021 Ostatní osobní výdaje | 110,9 | technická pomoc aquapark | 110,9 | 12,6 | 11% | | OIN | A | 13% | 94,4 | |
| 3412 | 5139 Nákup materiálu | 39,5 | sport.akce - propag.předměty | 39,5 | | | | KŠS | A | | | |
| 3412 | 5151 Studená voda | 742,0 | Zimní stadion UH, s.r.o. | 742,0 | 736,8 | 99% | bude přeúčtováno | SMM | B | 91% | 811,4 | |
| 3412 | 5169 Nákup ostatních služeb | 1 820,9 | propagace sportu a revize majetku | 23,8 | 1 049,9 | 58% | invest.záměr a posudky | KŠS | A | | | |
| 3412 | | | Zimní stadion - oprava střechy | 797,1 | | | | OIN | A | | | |
| 3412 | | | Aquapark - závady (posudek a PD na o | 1 000,0 | | | | OIN | | | | |
| 3412 | 5171 Opravy a udržování | 395,3 | sportovní zařízení města | 8,9 | 386,4 | 98% | | KŠS | A | 88% | 437,4 | |
| 3412 | | | Fotbalový stadion | 386,4 | | | | OIN | A | | | |
| 3412 | 5331 Neinvest. přisp. zřízeným přisp | 13 024,8 | Sportoviště města UH, p.o. | 10 423,6 | 13 024,8 | 100% | hokejové školy Bukače a Pavelce | 10 423,6 | KŠS | A | 112% | 11 627,7 |
| 3412 | | | na mzdy | 5 424,9 | | | | KŠS | | | | |
| 3412 | | | na energie | 2 830,1 | | | | KŠS | | | | |
| 3412 | | | na opravy | 1 109,1 | | | | KŠS | | | | |
| 3412 | | | na velké jednorázové akce | 26,3 | | | | KŠS | | | | |
| 3412 | | | ostatní - běžný provoz | 983,2 | | | | KŠS | | | | |
| 3412 | | | - nahodilé (dot.akce,odpisy,ha | 50,0 | | | | KŠS | | | | |
| 3412 | | | Aquapark, p.o. | 2 601,2 | | | | 2 601,2 | KŠS | A | | |
| 3412 | | | na mzdy | 770,1 | | | | KŠS | | | | |
| 3412 | | | na energie | -1 009,3 | | | | KŠS | | | | |
| 3412 | | | na opravy | 728,0 | | | | KŠS | | | | |
| 3412 | ostatní - běžný provoz | 131,4 | KŠS | | | | | | | | | |
| 3419 Ost.tělovýchovná činnost | 5137 Drobný hm.dlouhodobý majete | 15,4 | sportovní akce pořádané MěÚ | 15,4 | | | | KŠS | A | | | |
| 3419 | 5139 Nákup materiálu jinde nezařaz | 11,4 | sportovní akce pořádané MěÚ | 11,4 | 0,4 | 3% | | KŠS | A | 5% | 8,2 | |
| 3419 | 5163 Služby peněžních ústavů | 0,8 | Fond sportu | 0,8 | 0,8 | 98% | | KŠS | A | 96% | 0,8 | |
| 3419 | 5169 Nákup ostatních služeb | 56,4 | sportovní akce pořádané MěÚ | 56,4 | 18,6 | 33% | | KŠS | A | 365% | 5,1 | |
| 3419 | 5175 Pohoštění | 3,7 | sportovní akce pořádané MěÚ | 3,7 | | | | KŠS | A | | | |
| 3419 | 5194 Věcné dary | 16,2 | sportovní akce pořádané MěÚ | 16,2 | 8,2 | 51% | | KŠS | A | 94% | 8,7 | |
| 3419 | 5213 Neinv.transfery nefinančním p | | Fond sportu | | 4,0 | | | KŠS | A | | | |
| 3419 | 5222 Neinv.transfery spolkům | 8 992,0 | Fond sportu | 3 198,5 | 8 978,5 | 100% | Program | 3 194,5 | KŠS | A | 101% | 8 930,0 |
| 3419 | | | TJ Slavoj Jarošov | 76,0 | | | smlouva o spolupráci | | KŠS | A | | |
| 3419 | | | FC Slovácko z.s. | 5 500,0 | | | smlouva o spolupráci | 5 776,0 | KŠS | A | | |
| 3419 | | | Staroměst.sohajjící - Slovácké léto v UH | 200,0 | | | smlouva o spolupráci | | KŠS | A | | |
| 3419 | | | Záštity | 17,5 | | | | 8,0 | ÚKS | | | |
| 3419 | 5493 Účel.neinv.transfery nepodnika | 8,5 | Fond sportu | | 8,5 | 100% | | | KŠS | A | 425% | 2,0 |
| 3419 | | | Program individuálních dotací | 8,5 | | | | 8,5 | EKO | | | |

| Paragraf | Položka | 2018 Rozpočet | ZM 4.12.2017 až 14. opatření k 31.12.2018 Popis | Plnění Prosinec | Plnění 100% | Poznámka | Správce | Státní správa | DPH (kód) | Změna 18 / 17 | 2017 Prosinec | |
|--|--|------------------|--|--------------------|----------------|----------|---------------|------------------|--------------|------------------|------------------|------|
| 3421 | Využití volného času dětí a mládeže | 1 348,6 | Dům dětí a mládeže, p.o. | 1 348,6 | 100% | | KŠS | | A | 133% | 1 015,5 | |
| 3421 | | | na mzdy | 311,3 | | | KŠS | | | | | |
| 3421 | | | na energie | 132,7 | | | KŠS | | | | | |
| 3421 | | | na opravy | 25,7 | | | KŠS | | | | | |
| 3421 | | | ostatní - běžný provoz | 578,9 | | | KŠS | | | | | |
| 3421 | | | - nahodilé (dot.akce, odpisy, ha) | 300,0 | | | KŠS | | | | | |
| | 5336 Neinv. transfery. zřízeným přísp. | 2 441,4 | Dům dětí a mládeže - dotace státu a kr | 2 441,4 | 100% | | KŠS | | | 2265% | 107,8 | |
| 3429 | Ost.zájmová činnost a rekreace | 51,3 | správa chaty Vyškovec | 51,3 | 46,0 | 90% | DPP a DPČ | | A | 128% | 36,0 | |
| 3429 | | 24,6 | chata Vyškovec | 24,6 | 29,2 | 119% | | SMM | B | 117% | 25,0 | |
| 3429 | | 27,4 | chata Vyškovec | 27,4 | 0,2 | 1% | | SMM | B | | | |
| 3429 | | 54,0 | chata Vyškovec | 54,0 | 50,3 | 93% | | SMM | B | 157% | 32,1 | |
| 3429 | | 5,6 | chata Vyškovec | 5,6 | 4,8 | 85% | | SMM | B | 75% | 6,4 | |
| 3429 | | 15,3 | chata Vyškovec | 15,3 | 7,7 | 50% | | SMM | B | 14% | 54,6 | |
| 3429 | | 5,4 | chata Vyškovec - Daň z nemovitých vě | 5,4 | 4,2 | 78% | | SMM | A | 137% | 3,1 | |
| Oddíl 34 - Tělovýchova a zájmová činnost | | 29 211,4 | | 28 162,0 | 96% | | | | | 118% | 23 829,1 | |
| 3522 | Ostatní nemocnice | 29,6 | Program individuálních dotací | 29,6 | 29,6 | 100% | UHNemocnice | | EKO | A | | |
| 3541 | Prev.před drogami, alkoholem | 28,0 | tiskopisy na opiáty lékařníkům | 28,0 | 18,5 | 66% | | OSS | 100% | A | 68% | 27,2 |
| 3611 | Podpora individ.bytové výstavby | 6,1 | Fond rozvoje bydlení | 6,1 | 6,0 | 98% | | EKO | A | 108% | 5,5 | |
| 3611 | | 500,0 | Fond rozvoje bydlení | 500,0 | | | | EKO | A | | 580,0 | |
| 3611 | | 11 470,0 | Fond rozvoje bydlení | 11 470,0 | 8 913,6 | 78% | | EKO | A | 89% | 10 020,1 | |
| 3612 | Bytové hospodářství | 4 008,5 | běžný provoz | 4 008,5 | 3 238,6 | 81% | | SMM | B | 90% | 3 582,6 | |
| 3612 | | 5 228,7 | běžný provoz | 5 228,7 | 3 859,9 | 74% | | SMM | B | 88% | 4 391,7 | |
| 3612 | | 124,7 | běžný provoz | 124,7 | 129,5 | 104% | | SMM | B | 215% | 60,2 | |
| 3612 | | 322,3 | běžný provoz | 322,3 | 366,3 | 114% | | SMM | B | 106% | 344,7 | |
| 3612 | | 1 543,0 | běžný provoz | 1 543,0 | 1 377,9 | 89% | | SMM | B | 94% | 1 459,1 | |
| 3612 | | 77,3 | běžný provoz | 77,3 | 44,7 | 58% | | SMM | A | 106% | 42,1 | |
| 3612 | | 59,8 | | 59,8 | | | | SMM | A | | | |
| 3612 | | 693,6 | znalecké posudky | 343,6 | 414,9 | 60% | | SMM | A | 147% | 282,0 | |
| 3612 | | | studie rekonstr. BD Kollárova 403 | 350,0 | | | přesun z 2017 | OIN | | 133,1 | | |
| 3612 | | 3 297,9 | běžný provoz | 1 880,9 | 2 787,7 | 85% | | SMM | C | 106% | 2 629,5 | |
| 3612 | | | mandátní odměna správce R.K.Servis | 1 417,0 | | | | SMM | C | 1 504,4 | | |
| 3612 | | 11 411,0 | běžný provoz | 11 411,0 | 9 782,7 | 86% | | SMM | A | 9 782,7 | 10 656,6 | |
| 3612 | | 570,0 | BD Duha - spoluvlastnictví | 570,0 | | | | SMM | A | | 551,1 | |
| 3612 | | 25,4 | | 25,4 | 1,0 | 4% | | SMM | A | 50% | 2,0 | |
| 3613 | Nebytové hospodářství | | | | | | | SMM | | | | |
| 3613 | | 574,4 | běžný provoz | 574,4 | 598,4 | 104% | | SMM | B | 83% | 717,3 | |

| Paragraf | Položka | 2018 | ZM 4.12.2017 až 14. opatření k 31.12.2018 | Plnění | Plnění | Poznámka | Správce | Státní správa | DPH (kód) | Změna 18 / 17 | 2017 |
|--------------------------------------|--------------------------------------|----------|---|----------|--------|----------------------------------|---------|---------------|-----------|---------------|----------|
| | | Rozpočet | Popis | Prosinec | 100% | | | | | | Prosinec |
| 3613 | 5152 Teplo | 2 000,5 | běžný provoz 2 000,5 | 1 457,5 | 73% | | SMM | | B | 85% | 1 713,0 |
| 3613 | 5153 Plyn | 154,6 | běžný provoz 154,6 | 33,4 | 22% | | SMM | | B | 30% | 109,7 |
| 3613 | 5154 Elektrická energie | 716,6 | běžný provoz 716,6 | 325,7 | 45% | | SMM | | B | 287% | 113,5 |
| 3613 | 5157 Teplá voda | 200,0 | běžný provoz 200,0 | 139,6 | 70% | | SMM | | B | 80% | 175,2 |
| 3613 | 5161 Poštovní služby | | běžný provoz | 0,0 | | | SMM | | C | | |
| 3613 | 5166 Konzult., poradenské a právní | | běžný provoz | 0,8 | | | SMM | | C | 28% | 2,9 |
| 3613 | 5169 Nákup ostatních služeb | 4 576,0 | běžný provoz 2 246,0 | 4 268,5 | 93% | 785,8 | SMM | | C | 110% | 3 874,9 |
| 3613 | | | mandátní odměna správce R.K.Servis 2 330,0 | | | 3 482,8 | SMM | | C | | |
| 3613 | 5171 Opravy a udržování | 2 545,0 | běžný provoz 2 545,0 | 2 525,1 | 99% | 2 525,1 | SMM | | C | 68% | 3 696,9 |
| 3631 Veřejné osvětlení | 5137 Drobný hm.dlouhodobý majetek | | | | | | SMM | | | | 12,0 |
| 3631 | 5139 Nákup materiálu jinde nezařaz | 11,2 | 11,2 | 8,9 | 80% | | SMM | | A | 590% | 1,5 |
| 3631 | 5154 Elektrická energie | 3 105,1 | 3 105,1 | 2 800,1 | 90% | | SMM | | A | 114% | 2 450,6 |
| 3631 | 5162 Služby telekomunikací a radio | 30,7 | 30,7 | | | | SMM | | A | | |
| 3631 | 5169 Nákup ostatních služeb | 1 550,8 | běžné služby vč. revizí 1 550,8 | 1 217,4 | 79% | (900 pasport) vč. vánoči 1 217,4 | SMM | | A | 140% | 871,0 |
| 3631 | 5171 Opravy a udržování | 3 752,7 | běžné opravy a údržba 3 752,7 | 3 621,0 | 96% | vč. vánočního osvětlení | SMM | | A | 243% | 1 488,4 |
| 3632 Pohřebnictví | 5041 Odměny za užití duševního vlast | 26,0 | poplatky OSA a Intergram 26,0 | 25,9 | 100% | hudba při obřadech | SMM | | B | 182% | 14,2 |
| 3632 | 5137 Drobný hm.dlouhodobý majetek | 20,6 | 20,6 | 7,0 | 34% | *D=pouze smut.sňh | SMM | | D* | | |
| 3632 | 5139 Nákup materiálu jinde nezařaz | 68,6 | 68,6 | 64,8 | 94% | | SMM | | D* | 292% | 22,2 |
| 3632 | 5151 Studená voda | 49,1 | běžný provoz 49,1 | 33,5 | 68% | vč. smut.síně Mařatice | SMM | | D* | 77% | 43,3 |
| 3632 | 5154 Elektrická energie | 255,5 | běžný provoz 255,5 | 239,9 | 94% | vč. smut.síně Mařatice | SMM | | D* | 95% | 251,4 |
| 3632 | 5162 Služby telekomunikací a radio | 7,2 | 7,2 | 3,3 | 46% | | SMM | | D* | 92% | 3,6 |
| 3632 | 5166 Konzultační, poradenské a prá | | řešení podzemní vody Mařatice a Sady | | | studie a záměry | SMM | | | | |
| 3632 | 5169 Nákup ostatních služeb | 2 045,7 | běžný provoz 2 045,7 | 2 038,3 | 100% | vč.mandát.odměny HR/ 2 038,3 | SMM | | D* | 108% | 1 889,2 |
| 3632 | 5171 Opravy a udržování | 243,4 | běžný provoz (vč.smut.síně MA) 243,4 | 200,5 | 82% | | SMM | | D* | 359% | 55,8 |
| 3635 Územní plánování | 5169 Nákup ostatních služeb | 47,2 | požadavky OIN | | | | OIN | | | | 1 053,7 |
| 3635 | | | územní a regulační plán města 0,0 | | | dotační projekty | ÚMA | | A | | |
| 3635 | | | územně analytické podklady 47,2 | | | | SŽP | 100% | A | | |
| 3636 Územní rozvoj | 5169 Nákup ostatních služeb | 271,3 | mapy, studie, rozbor, podklady 174,5 | 266,7 | 98% | 172,5 | ÚMA | | A | 192% | 138,9 |
| 3636 | | | (PD) Jednotná digitální technická map: 96,8 | | | 94,2 | OSI | | A | | |
| 3636 | 5362 Platby daní a poplatků státním | | | 0,1 | | | ÚMA | | A | | |
| 3639 Komunální služby a územn | 5011 Platy zaměstnanců v pracovní | | projekt Místní agenda 21 | | | | ÚMA | | A | | |
| 3639 | 5021 Ostatní osobní výdaje | | poradenství ve strat. rozvoji úřadu | 2,2 | | DPP a DPČ | ÚMA | | A | 35% | 6,4 |
| 3639 | 5137 Drobný hm.dlouhodobý majetek | 38,5 | grafický info systém v ulicích města 38,5 | 576,1 | 1496% | 576,1 | ÚMA | | A | 7914% | 7,3 |
| 3639 | | | veřejné soc.zařiz.Hradební 0,0 | | | 0,0 | SMM | | B | | |
| 3639 | 5139 Nákup materiálu jinde nezařaz | 74,1 | Místní agenda 21 | 25,3 | 34% | 0,1 | ÚMA | | A | 61% | 41,4 |
| 3639 | | | veřejné soc.zařiz.Hradební 74,1 | | | 25,2 | SMM | | B | | |

| Paragraf | Položka | 2018 Rozpočet | ZM 4.12.2017 až 14. opatření k 31.12.2018 Popis | Plnění Prosinec | Plnění 100% | Poznámka | Správce | Státní správa | DPH (kód) | Změna 18 / 17 | 2017 Prosinec |
|--|-------------------------------------|------------------|--|--------------------|----------------|----------|------------------------|------------------|--------------|------------------|------------------|
| 3639 | 5151 Studená voda | 404,2 | běžný provoz (kasárna, soc.zař.Hradeb) | 404,2 | 16,3 | 4% | | SMM | A,B | 80% | 20,3 |
| 3639 | 5154 Elektrická energie | 65,7 | běžný provoz (kasárna, soc.zař.Hradeb) | 65,7 | 24,4 | 37% | | SMM | A,B | 78% | 31,3 |
| 3639 | 5164 Nájemné | 13,7 | železniční lávka přes Moravu | 13,7 | 13,2 | 96% | | SMM | A | 100% | 13,2 |
| 3639 | 5165 Nájemné za půdu | 35,0 | Zelný Trh, u Olšavy a Moravy | 35,0 | 26,2 | 75% | | SMM | A | 34% | 75,9 |
| 3639 | 5166 Konzult., poradenské a právní | 3 345,8 | studie,záměry,posudky,energ.audity bu | 342,4 | 2 904,4 | 87% | k rozhodování | OIN | A | 134% | 2 170,1 |
| 3639 | | | rozvoj.progr.,analýzy,studie,... | 422,0 | | | k rozhodování | ÚMA | A | | |
| 3639 | | | projekt Hradiště chytře (8 dílčích konce | 918,0 | | | | ÚMA | | | |
| 3639 | | | revitalizace nábřeží řeky Moravy | 800,0 | | | | ÚMA | | | |
| 3639 | | | Informační a navig.systém města | 200,0 | | | | ÚMA | | | |
| 3639 | | | studie okolí železniční stanice | 200,0 | | | | ÚMA | | | |
| 3639 | | | řešení střelecké stěny v kasárnách | 80,0 | | | soutěž (vč.veřejnosti) | ÚMA | | | |
| 3639 | | | znal.posudky,advokát.kancelář | 373,2 | | | | SMM | A | | |
| 3639 | | | znalecké posudky staveb.odboru | 10,2 | | | | SŽP | 100% A | | |
| 3639 | 5169 Nákup ostatních služeb | 2 009,3 | geom.plány,posudky,inzerce,veř.soc.za | 1 504,0 | 1 401,3 | 70% | vč.mand.odm.Lidumila | SMM | A | 69% | 2 037,4 |
| 3639 | | | (PD) optimalizace optických tras ve mě | 154,5 | | | | OSI | A | | |
| 3639 | | | komunitní plánování, drobné studie | 79,9 | | | | ÚMA | A | | |
| 3639 | | | výběr.řízení a zakázky, PD,průzkumy,g | 132,5 | | | | OIN | A,B | | |
| 3639 | | | řešení mimořádných situací | 138,4 | | | nařízení demolic, ... | SŽP | 100% A | | |
| 3639 | 5171 Opravy a udržování | 2 569,9 | central.správa majetku | 2 459,6 | 911,8 | 35% | | SMM | A,B | 117% | 780,7 |
| 3639 | | | běžná údržba ve správě OIN | 110,3 | | | | OIN | A,B | | |
| 3639 | 5173 Cestovné (tuzemské i zahranič | | externí hodnotící odborné poroty | | 4,4 | | | ÚMA | A | 417% | 1,1 |
| 3639 | 5175 Pohoštění | 11,0 | externí hodnotící odborné poroty | 11,0 | 17,9 | 163% | | ÚMA | A | 331% | 5,4 |
| 3639 | 5361 Nákup kolků | 19,4 | Výpisy z LV | 19,4 | 8,0 | 41% | | SMM | A | 225% | 3,6 |
| 3639 | 5362 Platby daní a poplatků státním | 961,5 | daň nákupu pozemků a daň z nem.mim | 286,0 | 307,6 | 32% | | SMM | A | 111% | 278,3 |
| 3639 | | | poplatky | 675,5 | | | | SMM | A | | |
| 3639 | 5363 Úhrady sankcí jiným rozpočtů | | projekt Zefektivnění strat.plánování | | 4,6 | | | ÚMA | | | |
| 3639 | 5429 Ost.náhrady placené obyvatels | 54,2 | náhrady za zábor zem.půdy při stavebn | 54,2 | | | | SMM | A | | |
| 3639 | | | | | | | | OIN | A | | |
| Oddíl 36 - bydlení, Komunální služby a územní rozvoj jinde nezař | | 71 250,4 | | | 57 091,2 | 80% | | | | 97% | 58 806,0 |

| Paragraf | Položka | 2018 Rozpočet | ZM 4.12.2017 až 14. opatření k 31.12.2018 Popis | Plnění Prosinec | Plnění 100% | Poznámka | Správce | Státní správa | DPH (kód) | Změna 18 / 17 | 2017 Prosinec | | | |
|--|------------------------------|------------------|--|--------------------|--|-----------|----------|------------------|-----------------------------------|------------------|------------------|------|-----------|-----|
| 3716 | Monitoring ochrany ovzduš | 5169 | Nákup ostatních služeb | 5,0 | informační panel na hl.křižovatce | 5,0 | 4,8 | 95% | | SMM | A | | | |
| 3721 | Sběr a svoz nebezpečných o | 5169 | Nákup ostatních služeb | 254,6 | sběr a svoz nebezpečných odpadů | 254,6 | 198,9 | 78% | 198,9 | SMM | A | 118% | 167,9 | |
| 3722 | Sběr a svoz komunálních o | 5164 | Nájemné | 887,6 | popelnice pro obyvatele a kontejnery | 887,6 | 650,0 | 73% | | SMM | A | 157% | 413,4 | |
| | 3722 | 5169 | Nákup ostatních služeb | 15 277,0 | domovní odpad (svoz, likvidace), ost. ú | 15 277,0 | 15 271,1 | 100% | služby OTR | SMM | A | 105% | 14 513,3 | |
| 3726 | Využívání a zneškod.ost.oc | 5164 | Nájemné | 518,7 | kontejnery na ost.odpad obyvatelstva | 518,7 | 185,3 | 36% | | SMM | A | 55% | 338,8 | |
| | 3726 | 5166 | Konzultační, poradenské a prá | 63,0 | poradenství v odpadové legislativě | 63,0 | 43,6 | 69% | | SMM | A | | | |
| | 3726 | 5169 | Nákup ostatních služeb | 6 433,2 | papír,sklo,plast,dřevo,biodpad | 6 433,2 | 6 640,4 | 103% | vč.třídění ve Sběrných surovinách | SMM | A | 113% | 5 853,9 | |
| | 3726 | 5171 | Opravy a udržování | 251,5 | opravy kontejnerových stání | 251,5 | 386,9 | 154% | | SMM | A | 774% | 50,0 | |
| 3729 | Ostatní nakládání s odpady | 5169 | Nákup ostatních služeb | 209,7 | černé skládky, stavební dvůr Za Tratí | 209,7 | 161,4 | 77% | | SMM | A | 82% | 197,5 | |
| | 3729 | 5171 | Opravy a udržování | 20,5 | stavební dvůr Za Tratí | 20,5 | | | | SMM | A | | | |
| 3732 | Dekont.půd a čištění spodn | 5169 | Nákup ostatních služeb | 100,4 | ekologické havárie | 100,4 | 0,3 | 0% | | SŽP | 100% | A | 9% | 3,9 |
| 3741 | Ochrana druhů a stanovišť | 5139 | Nákup materiálu jinde nezařaz | 5,1 | | 5,1 | 0,1 | 3% | | SŽP | 100% | A | | |
| | 3741 | 5169 | Nákup ostatních služeb | 76,6 | ochrana památných stromů | 37,6 | 29,0 | 38% | 10 stromů | SMM | A | 137% | 21,2 | |
| | 3741 | | | | revitalizace krajiny | 39,0 | | | 29,0 | SŽP | 100% | A | | |
| | 3741 | 5192 | Poskyt. neinvest. příspěvky a n | 29,2 | náhrady za uložená opatření | 29,2 | | | | SŽP | 100% | A | | |
| 3745 | Péče o vzhled obcí a veř. za | 5137 | Drobný hm.dlouhodobý majete | 717,9 | | | 583,1 | 81% | | ÚMA | A | 55% | 1 069,7 | |
| | 3745 | | | | městský mobiliář, dětská hřiště | 717,9 | | | 700 Zásobník SMM 5 | SMM | A | | | |
| | 3745 | 5139 | Nákup materiálu jinde nezařaz | 470,0 | výsadba letniček | 470,0 | 462,4 | 98% | 462,4 | SMM | A | 195% | 237,2 | |
| | 3745 | 5169 | Nákup ostatních služeb | 21 131,9 | čištění,sečení,odpadk.koše,dětská hřišti | 18 116,9 | 21 427,2 | 101% | 19 092,2 | SMM | A | 110% | 19 526,2 | |
| | 3745 | | | | pasport veřejné zeleně | 400,0 | | | | SMM | | | | |
| | 3745 | | | | Revitalizace zeleně ve Štěpnicích II. et | 2 615,0 | | | 2 335,1 | SMM | | | | |
| | 3745 | 5171 | Opravy a udržování | 1 973,9 | stromy,keře,záhony,zeleň,mobiliář,děts | 1 973,9 | 1 692,1 | 86% | 1 692,1 | SMM | A | 118% | 1 438,6 | |
| | 3745 | 5221 | Neinv.transfery obecně prosp.c | 3 500,0 | Park Rochus, o.p.s. - rok 2018 | 3 000,0 | 3 500,0 | 100% | smlouva o spolupráci | ÚMA | A | 158% | 2 220,0 | |
| | 3745 | | | | - rok 2019 | 500,0 | | | dar na činnost počátkem roku 2019 | ÚMA | A | | | |
| 3753 | Monitoring ke zjišťování ú | 5169 | Nákup ostatních služeb | 30,7 | monitoring hluku | 30,7 | | | | SMM | A | | | |
| 3769 | Ost.správa v ochr.život.pro | 5163 | Služby peněžních ústavů | 0,8 | Fond životního prostředí | 0,8 | 0,7 | 88% | | SMM | A | 109% | 0,6 | |
| | 3769 | 5222 | Neinv.transfery spolkům | 237,0 | Fond životního prostředí | 227,0 | 237,0 | 100% | Program; 216 z r.2017 | SMM | A | 106% | 224,5 | |
| | 3769 | | | | Program individuálních dotací | 10,0 | | | Rosnička | EKO | A | | | |
| 3792 | Ekologická výchova a osvě | 5139 | Nákup materiálu jinde nezařaz | | propagace třídění odpadů | | | | | SMM | A | | | |
| | 3792 | 5169 | Nákup ostatních služeb | 102,4 | propag.materiály | 51,6 | 52,5 | 51% | 9,5 | SMM | A | 122% | 42,9 | |
| | 3792 | | | | Den Země a Stromů | 50,8 | | | 43,0 | ÚMA | A | | | |
| Oddíl 37 - Ochrana životního prostředí | | 52 296,7 | | | | 51 527,0 | 99% | | | | | 111% | 46 365,1 | |
| 3900 | Ost.činn.souvis.se služb.pr | 5021 | Ostatní osobní výdaje | 323,4 | Zpravodaj města | 323,4 | 193,2 | 60% | | ÚKS | A | | 156,2 | |
| | 3900 | 5175 | Pohoštění | 1,2 | Zpravodaj města | 1,2 | 1,0 | 86% | | ÚKS | A | | 0,6 | |
| Oddíl 39 - Ost.činnosti pro obyvatelstvo | | 324,6 | | | | 194,2 | 60% | | | | | 122% | 159,0 | |
| druhá sk. 3 - Služby pro obyvatelstvo | | 294 622,2 | | | | 273 079,1 | 93% | | | | | 105% | 259 976,5 | |

| Paragraf | Položka | 2018 | | ZM 4.12.2017 až 14. opatření k 31.12.2018 | Plnění Prosinec | Plnění 100% | Poznámka | Správce | Státní správa | DPH (kód) | Změna 18 / 17 | 2017 | | |
|----------|-----------------------------|----------|---------------------------------|---|---|----------------|----------|---------|----------------------|--------------|------------------|----------|-------|---------|
| | | Rozpočet | Popis | | | | | | | | | Prosinec | | |
| 4319 | Ost.výdaje souvis.se soc.pc | 5169 | Náкуп ostatních služeb | 35,5 | Signál v tísni | 35,5 | 8,8 | 25% | | OSS | A | 55% | 15,8 | |
| 4319 | | 5175 | Pohoštění | 14,6 | pro děti z DD a ústavů | 14,6 | 14,6 | 100% | | OSS | A | 101% | 14,5 | |
| 4319 | | 5222 | Neinv.transfery spolkům | 849,8 | Charita - azyl.bydlení Cusanus ul. Průn | 549,8 | 854,8 | 101% | smlouva o spolupráci | OSS | A | 155% | 549,8 | |
| 4319 | | | | | Podané ruce - soc.terapeutická činnost | 300,0 | | | smlouva o spolupráci | OSS | A | | | |
| 4319 | | 5339 | Neinv.transfery cizím přísp.org | 5,0 | Záštity | 5,0 | | | | ÚKS | A | | | |
| 4329 | Ost.soc.péče a pomoc dětem | 5011 | Platy zaměstnanců v pracovn | 7 444,4 | sociálně právní ochrana dětí | 7 444,4 | 7 511,4 | 101% | | OSS | 100% | A | 118% | 6 377,0 |
| 4329 | | 5021 | Ostatní osobní výdaje | 30,4 | sociálně právní ochrana dětí | 30,4 | 30,4 | 100% | | OSS | 100% | A | 16% | 189,0 |
| 4329 | | 5031 | Povinné pojistné na soc. zab. | 1 861,3 | sociálně právní ochrana dětí | 1 861,3 | 1 870,6 | 100% | | OSS | 100% | A | 114% | 1 644,5 |
| 4329 | | 5032 | Povinné pojistné na veřejné zd | 670,0 | sociálně právní ochrana dětí | 670,0 | 673,4 | 101% | | OSS | 100% | A | 114% | 592,0 |
| 4329 | | 5132 | Ochranné pomůcky | 5,0 | sociálně právní ochrana dětí | 5,0 | 4,5 | 89% | | OSS | 100% | A | | |
| 4329 | | 5136 | Knihy, učební pomůcky a tisk | 10,1 | sociálně právní ochrana dětí | 10,1 | 13,4 | 133% | | OSS | 100% | A | 98% | 13,6 |
| 4329 | | 5137 | Drobný hm.dlouhodobý majete | 15,1 | sociálně právní ochrana dětí | 15,1 | 36,7 | 243% | | OSS | 100% | A | 133% | 27,5 |
| 4329 | | 5139 | Náкуп materiálu jinde nezařaz | 50,2 | sociálně právní ochrana dětí | 50,2 | 48,6 | 97% | | OSS | 100% | A | 133% | 36,6 |
| 4329 | | 5151 | Studená voda | 16,2 | sociálně právní ochrana dětí | 16,2 | 16,2 | 100% | | OSS | 100% | A | | |
| 4329 | | 5153 | Plyn | 64,7 | sociálně právní ochrana dětí | 64,7 | 27,7 | 43% | | OSS | 100% | A | | |
| 4329 | | 5154 | Elektrická energie | 55,7 | sociálně právní ochrana dětí | 55,7 | 44,0 | 79% | | OSS | 100% | A | | |
| 4329 | | 5156 | Pohonné hmoty a maziva | 45,4 | sociálně právní ochrana dětí | 45,4 | 40,9 | 90% | | OSS | 100% | A | 112% | 36,6 |
| 4329 | | 5162 | Služby telekomunikací a radio | 40,3 | sociálně právní ochrana dětí | 40,3 | 35,5 | 88% | | OSS | 100% | A | 115% | 30,9 |
| 4329 | | 5167 | Služby školení a vzdělávání | 302,6 | sociálně právní ochrana dětí | 302,6 | 225,8 | 75% | | OSS | 100% | A | 81% | 277,9 |
| 4329 | | 5169 | Náкуп ostatních služeb | 45,6 | sociálně právní ochrana dětí | 45,6 | 42,5 | 93% | | OSS | 100% | A | 79% | 54,0 |
| 4329 | | 5173 | Cestovné (tuzemské i zahranič | 50,0 | sociálně právní ochrana dětí | 50,0 | 47,6 | 95% | | OSS | 100% | | 476% | 10,0 |
| 4329 | | 5178 | Nájemné za nájem s právem kd | 73,9 | sociálně právní ochrana dětí | 73,9 | 73,8 | 100% | leasing auta | OSS | 100% | A | 100% | 73,8 |
| 4329 | | 5194 | Věcné dary | 10,1 | sociálně právní ochrana dětí | 10,1 | 3,2 | 32% | | OSS | 100% | A | | |
| 4333 | Domovy-penzióny pro mat | 5221 | Neinv.transfery obecně prosp.c | 903,0 | o.p.s. Petrklíč- matky s dětmi v nouzi | 903,0 | 903,0 | 100% | smlouva o spolupráci | OSS | A | 100% | 903,0 | |
| 4339 | Ost.soc.péče a pomoc rodič | 5011 | Platy zaměstnanců v pracovn | 68,0 | služby pěstounské péče | 68,0 | 71,6 | 105% | | OSS | 100% | A | 37% | 194,2 |
| 4339 | | 5031 | Povinné pojistné na soc. zab. | 17,0 | služby pěstounské péče | 17,0 | 17,4 | 103% | | OSS | 100% | A | 36% | 48,5 |
| 4339 | | 5032 | Povinné pojistné na veřejné zd | 6,1 | služby pěstounské péče | 6,1 | 6,3 | 103% | | OSS | 100% | A | 36% | 17,5 |
| 4339 | | 5136 | Knihy, učební pomůcky a tisk | 1,0 | služby pěstounské péče | 1,0 | | | | OSS | 100% | A | | 2,1 |
| 4339 | | 5139 | Náкуп materiálu jinde nezařaz | 2,1 | služby pěstounské péče | 2,1 | | | | OSS | 100% | A | | |
| 4339 | | 5169 | Náкуп ostatních služeb | 8,8 | služby pěstounské péče | 8,8 | 8,3 | 94% | | OSS | 100% | A | 23% | 36,1 |
| 4339 | | 5175 | Pohoštění | 1,0 | služby pěstounské péče | 1,0 | 0,3 | 35% | | OSS | 100% | A | 17% | 2,0 |
| 4339 | | 5221 | Neinv.transfery obecně prosp.c | 22,0 | veřejná sbírka | 22,0 | | | | OSS | 100% | A | | |
| 4341 | Soc.pomoc osobám v hmot | 5131 | Potraviny | | okamžitá pomoc lidem v krizi | | 0,2 | | | OSS | 100% | A | | |
| 4341 | | 5169 | Náкуп ostatních služeb | 2,0 | okamžitá pomoc lidem v krizi | 2,0 | 2,0 | 100% | | OSS | 100% | A | 333% | 0,6 |
| 4341 | | 5179 | Ostatní nákupy jinde nezařazen | 2,0 | okamžitá pomoc lidem v krizi | 2,0 | | | | OSS | 100% | A | | |

| Paragraf | Položka | 2018 Rozpočet | ZM 4.12.2017 až 14. opatření k 31.12.2018 Popis | Plnění Prosinec | Plnění 100% | Poznámka | Správce | Státní správa | DPH (kód) | Změna 18 / 17 | 2017 Prosinec |
|----------|---------------------------------------|------------------|---|--------------------|----------------|-------------------|---------|------------------|--------------|------------------|------------------|
| 4349 | 4349 | 1 880,5 | výkon sociální práce 1 105,9 Středněd.plán rozvoje soc.sl. na UH III 774,6 | 1 528,5 | 81% | | OSS | 100% | A | 143% | 1 066,6 |
| 4349 | 5021 Ostatní osobní výdaje | 72,0 | Středněd.plán rozvoje soc.sl. na UH III 72,0 | 68,4 | 95% | | OSS | 100% | A | | |
| 4349 | 5031 Povinné pojistné na soc. zab. | 470,1 | výkon sociální práce 276,4 Středněd.plán rozvoje soc.sl. na UH III 193,7 | 379,5 | 81% | | OSS | 100% | A | 152% | 249,6 |
| 4349 | 5032 Povinné pojistné na veřejné zd | 169,2 | výkon sociální práce 99,5 Středněd.plán rozvoje soc.sl. na UH III 69,7 | 137,1 | 81% | | OSS | 100% | A | 153% | 89,8 |
| 4349 | 5136 Knihy, učební pomůcky a tisk | 2,0 | výkon sociální práce Středněd.plán rozvoje soc.sl. na UH III 2,0 | | | | OSS | 100% | A | | 1,7 |
| 4349 | 5137 Drobný hm.dlouhodobý majetek | 37,5 | výkon sociální práce Středněd.plán rozvoje soc.sl. na UH III 37,5 | 36,5 | 97% | | OSS | 100% | A | 74% | 49,5 |
| 4349 | 5139 Nákup materiálu jinde nezařaz | 20,5 | výkon sociální práce 0,5 Středněd.plán rozvoje soc.sl. na UH III 20,0 | 15,6 | 76% | | OSS | 100% | A | 336% | 4,7 |
| 4349 | 5162 Služby telekomunikací a radio | 4,0 | Středněd.plán rozvoje soc.sl. na UH III 4,0 | 3,1 | 77% | | OSS | | A | 617% | 0,5 |
| 4349 | 5163 Služby peněžních ústavů | 3,0 | Středněd.plán rozvoje soc.sl. na UH III 3,0 | 2,9 | 95% | | OSS | | A | 324% | 0,9 |
| 4349 | 5167 Služby školení a vzdělávání | 77,5 | výkon sociální práce 40,0 Středněd.plán rozvoje soc.sl. na UH III 37,5 | 58,5 | 76% | | OSS | 100% | A | 217% | 27,0 |
| 4349 | 5169 Nákup ostatních služeb | 162,6 | výkon sociální práce 15,0 proj.Středněd.plán rozv.soc.sl. na UH I 147,6 | 161,3 | 99% | 11,2 150,2 | OSS | | A | 2263% | 7,1 |
| 4349 | 5175 Pohoštění | 14,0 | Středněd.plán rozvoje soc.sl. na UH III 14,0 | 12,1 | 86% | | OSS | | A | 426% | 2,8 |
| 4351 | Osob.asistence,pečov.služb | 25,0 | DPS Rostislavova 488 - energetický po 25,0 | | | | SMM | | A | | |
| 4357 | Domovy | 2 317,0 | Senior centrum UH, p.o. 2 317,0 <i>na mzdy 1 837,5</i> <i>na energie 132,2</i> <i>na opravy 149,1</i> <i>ostatní - běžný provoz 198,2</i> | 2 317,0 | 100% | | OSS | | A | 108% | 2 151,0 |
| 4357 | 4357 | | | | | | OSS | | A | | |
| 4357 | 4357 | | | | | | OSS | | A | | |
| 4357 | 4357 | | | | | | OSS | | A | | |
| 4357 | 4357 | | | | | | OSS | | A | | |
| 4357 | 5336 Neinv. transfery. zřízeným přísp | 1 671,5 | Senior centrum UH - dotace státu a kra 1 671,5 | 1 671,5 | 100% | | OSS | | A | 125% | 1 335,6 |
| 4359 | Ost.služby a činn.v oblasti | 275,9 | opatrovnictví nesvéprávných osob 275,9 | 290,7 | 105% | | OSS | 100% | A | 110% | 264,5 |
| 4359 | 5031 Povinné pojistné na soc. zab. | 74,3 | opatrovnictví nesvéprávných osob 74,3 | 64,6 | 87% | | OSS | 100% | A | 108% | 60,1 |
| 4359 | 5032 Povinné pojistné na veřejné zd | 24,9 | opatrovnictví nesvéprávných osob 24,9 | 23,3 | 93% | | OSS | 100% | A | 108% | 21,6 |
| 4359 | 5136 Knihy, učební pomůcky a tisk | 1,0 | opatrovnictví nesvéprávných osob 1,0 | 0,4 | 44% | | OSS | 100% | A | | |
| 4359 | 5163 Služby peněžních ústavů | 0,8 | Fond sociální pomoci a prevence 0,8 | 0,9 | 110% | | OSS | | A | 99% | 0,9 |
| 4359 | 5167 Služby školení a vzdělávání | 6,0 | opatrovnictví nesvéprávných osob 6,0 | 3,1 | 51% | | OSS | | A | 166% | 1,9 |
| 4359 | 5212 Neinv.transfery podnik.subjekt | | Fond sociální pomoci a prevence | 2,0 | | plán na pol. 5222 | OSS | | A | 13% | 15,0 |
| 4359 | 5221 Neinv.transfery obecně prosp.c | | Fond sociální pomoci a prevence | 88,0 | | plán na pol. 5222 | OSS | | A | | 430,0 |

| Paragraf | Položka | 2018 Rozpočet | ZM 4.12.2017 až 14. opatření k 31.12.2018 Popis | Plnění Prosinec | Plnění 100% | Poznámka | Správce | Státní správa | DPH (kód) | Změna 18 / 17 | 2017 Prosinec | |
|--|--|------------------|--|--------------------|----------------|----------|----------------------------------|------------------|--------------|------------------|------------------|----------|
| 4359 | 5222 Neinv.transfery spolkům | 1 172,2 | Fond sociální pomoci a prevence | 1 107,2 | 206,0 | 18% | Program | 156,0 | OSS | A | | 353,0 |
| 4359 | | | Program individuálních dotací | 55,0 | | | ONKA,KRTEK,SOS-Sc | 40,0 | EKO | A | | |
| 4359 | | | Záštity | 10,0 | | | | 10,0 | ÚKS | A | | |
| 4359 | 5223 Neinv.transfery církvím a náboženským organizacím | | Fond sociální pomoci a prevence | | 740,0 | | plán na pol. 5222 | | OSS | A | | 623,0 |
| 4359 | 5339 Neinv.transfery cizím přísp.org | | Fond sociální pomoci a prevence | | 118,0 | | plán na pol. 5222 | 118,0 | OSS | A | | 32,0 |
| 4379 | 5162 Služby telekomunikací a radio | | Linka SOS | | | | ukončeno 2017 | | OSS | A | | 6,0 |
| 4399 | 5222 Neinv.transfery spolkům | 70,0 | Klub důchodců - akce pro seniory | 70,0 | 70,0 | 100% | smlouva o spolupráci | | OSS | A | | 70,0 |
| 4399 | 5169 Nákup ostatních služeb | | sociální pohřby | | | | | | OSS | 100% | A | |
| 4399 | 5192 Poskyt. neinvest. příspěvky a n | 59,8 | sociální pohřby | 59,8 | 46,0 | 77% | | | OSS | A | | 52,5 |
| druhá sk. 4 - Sociální věci a politika zaměstnanosti | | 21 340,2 | | | 20 678,5 | 97% | | | | | 113% | 18 228,3 |
| 5212 | Ochrana obyvatelstva | | 5134 Prádlo, oděv, obuv | | | | | | ÚKS | A | | |
| 5212 | | | 5137 Drobný hm.dlouhodobý majetek | | | | | | ÚKS | A | | |
| 5212 | | 20,0 | 5153 Plyn | 20,0 | | | | | ÚKS | A | | |
| 5212 | | 15,5 | 5154 Elektrická energie | 15,5 | 0,4 | 3% | | | ÚKS | A | 69% | 0,6 |
| 5212 | | 15,9 | 5169 Nákup ostatních služeb | 15,9 | 12,5 | 79% | | | ÚKS | A | 104% | 12,0 |
| 5212 | | 113,8 | 5171 Opravy a udržování | 113,8 | 89,0 | 78% | | | ÚKS | A | 235% | 37,8 |
| 5299 | Ost.záležit.civilní přípravek | | 5134 Prádlo, oděv, obuv | | | | | | ÚKS | 100% | A | |
| 5299 | | 14,6 | 5167 Služby školení a vzdělávání | 14,6 | | | | | SMM | 100% | A | |
| 5299 | | 157,8 | 5169 Nákup ostatních služeb | 157,8 | | | | | ÚKS | 100% | A | |
| 5311 | Bezpečnost a veřejný pořádek | 14 250,8 | 5011 Platy zaměstnanců v pracovních | 14 250,8 | 13 235,5 | 93% | 420 Progr.prevence kriminality | | MP | A | 128% | 10 302,7 |
| 5311 | | 81,1 | 5021 Ostatní osobní výdaje | 81,1 | 45,0 | 55% | 60 Progr.prevence kriminality | | MP | A | | |
| 5311 | | 3 569,2 | 5031 Povinné pojistné na soc. zab. | 3 569,2 | 3 327,2 | 93% | 106 Progr.prevence kriminality | | MP | A | 129% | 2 586,5 |
| 5311 | | 1 285,8 | 5032 Povinné pojistné na veřejné zd | 1 285,8 | 1 197,8 | 93% | 39 Progr.prevence kriminality | | MP | A | 129% | 931,2 |
| 5311 | | 57,9 | 5038 Povinné pojistné na úrazové po | 57,9 | | | | | MP | A | | |
| 5311 | | 5,0 | 5131 Potraviny | 5,0 | 3,1 | 63% | ochranné nápoje | | MP | A | 113% | 2,8 |
| 5311 | | 16,0 | 5132 Ochranné pomůcky | 16,0 | 2,1 | 13% | | | MP | A | 75% | 2,8 |
| 5311 | | 653,7 | 5134 Prádlo | 653,7 | 607,9 | 93% | 40 Progr.prevence kriminality | | MP | A | 149% | 408,1 |
| 5311 | | 6,0 | 5136 Knihy | 6,0 | 0,7 | 12% | | | MP | A | 19% | 3,8 |
| 5311 | | 159,5 | 5137 Drobný hm.dlouhodobý majetek | 159,5 | 143,4 | 90% | 15 proj.evid.jízdních ko | 143,4 | MP | A | 146% | 98,3 |
| 5311 | | 179,5 | 5139 Nákup materiálu jinde nezařaz | 179,5 | 133,5 | 74% | 65 proj.evid.jízdních kol | | MP | A | 124% | 107,6 |
| 5311 | | 10,4 | 5154 Elektrická energie | 10,4 | | | Městský kamerový systém | | MP | A | | |
| 5311 | | 239,0 | 5156 Pohonné hmoty a maziva | 239,0 | 231,6 | 97% | provoz 3 služebních automobilů | | MP | A | 132% | 175,9 |
| 5311 | | 1,2 | 5161 Poštovní služby | 1,2 | 1,1 | 90% | | | MP | A | | |
| 5311 | | 61,7 | 5162 Služby telekomunikací a radio | 61,7 | 36,1 | 58% | | | OSI | A | 110% | 32,8 |
| 5311 | | 48,6 | 5163 Služby peněžních ústavů | 48,6 | 29,9 | 61% | pojištění - odpovědnost za škodu | | MP | A | 91% | 32,8 |
| 5311 | | 168,7 | 5164 Nájemné | 168,7 | 69,4 | 41% | měření rychlosti vozidel apod. | | MP | A | 72% | 96,8 |

| Paragraf | Položka | 2018 | | Plnění Prosinec | Plnění 100% | Poznámka | Správce | Státní správa | DPH (kód) | Změna 18 / 17 | 2017 Prosinec |
|---|---|----------|---|--------------------|----------------|----------|--------------------------------------|------------------|--------------|------------------|------------------|
| | | Rozpočet | Popis | | | | | | | | |
| 5311 | 5166 Konzultační, poradenské a právní služby | 2,8 | 2,8 | | | | MP | | A | | |
| 5311 | 5167 Služby školení a vzdělávání | 121,7 | kurz pro nové strážníky a seminář vedoucí | 121,7 | 104,4 | 86% | 40 Progr.prevence kriminality | MP | A | 245% | 42,6 |
| 5311 | 5169 Nákup ostatních služeb | 224,6 | střelnice, foto, úklid, ... | 224,6 | 69,1 | 31% | 100 proj.Sebeobr., 45 Progr.prevence | MP | A | 51% | 135,8 |
| 5311 | 5171 Opravy a udržování | 181,9 | | 181,9 | 151,0 | 83% | | MP | A | 338% | 44,7 |
| 5311 | 5173 Cestovné (tuzemské i zahraniční) | 51,5 | | 51,5 | 46,3 | 90% | | MP | A | 60% | 77,6 |
| 5311 | 5179 Ostatní nákupy jinde nezařazené | 7,0 | | 7,0 | 6,6 | 95% | | MP | A | 100% | 6,6 |
| 5311 | 5361 Nákup kolků | 18,3 | prolongační zkoušky strážníků | 18,3 | 17,5 | 96% | | MP | A | 138% | 12,7 |
| 5311 | 5362 Daně a poplatky | 2,2 | | 2,2 | | | | MP | A | | |
| 5311 | 5424 Náhrady mezd v době nemoci | 128,5 | nemocenské dávky za 1.-14.den | 128,5 | | | | PO | A | | |
| 5512 Požární ochr.- dobrovolná | 5019 Ostatní platy | | | | | | | ÚKS | A | | |
| 5512 | 5021 Ostatní osobní výdaje | 267,4 | velitelé JSDH a hašení požárů | 267,4 | 139,9 | 52% | | ÚKS | A | 123% | 113,5 |
| 5512 | 5029 Platby za provedenou práci jinými subjekty | 27,0 | Jednotky SDH - refundace | 27,0 | | | za cvičení | ÚKS | A | | |
| 5512 | 5031 Povinné pojistné na soc. zab. | 66,9 | Jednotky SDH | 66,9 | | | | ÚKS | A | | |
| 5512 | 5032 Povinné pojistné na veřejné zdravotní | 24,1 | Jednotky SDH | 24,1 | | | | ÚKS | A | | |
| 5512 | 5131 Potraviny | 10,6 | Jednotky SDH (ochranné nápoje) | 10,6 | 2,6 | | pitný režim | ÚKS | A | 2265% | 0,1 |
| 5512 | 5132 Ochranné pomůcky | 82,4 | Jednotky SDH | 82,4 | 81,8 | 99% | | ÚKS | A | 789% | 10,4 |
| 5512 | 5137 Drobný hm.dlouhodobý majetek | 136,8 | Jednotky SDH | 136,8 | 136,4 | 100% | | ÚKS | A | 159% | 85,8 |
| 5512 | 5139 Nákup materiálu jinde nezařazeného | 19,6 | Jednotky SDH | 19,6 | 20,7 | 105% | | ÚKS | A | 78% | 26,6 |
| 5512 | 5151 Studená voda | 18,4 | Jednotky SDH | 18,4 | 18,6 | 101% | | ÚKS | A | 70% | 26,6 |
| 5512 | 5153 Plyn | 38,3 | Jednotky SDH | 38,3 | 56,8 | 148% | | ÚKS | A | 91% | 62,5 |
| 5512 | 5154 Elektrická energie | 72,7 | Jednotky SDH | 72,7 | 55,5 | 76% | | ÚKS | A | 100% | 55,7 |
| 5512 | 5156 PHM | 46,8 | Jednotky SDH | 46,8 | 42,3 | 90% | | ÚKS | A | 96% | 44,1 |
| 5512 | 5164 Nájemné | 0,9 | Jednotky SDH | 0,9 | 0,4 | 48% | | ÚKS | A | 100% | 0,4 |
| 5512 | 5169 Nákup ostatních služeb | 45,9 | Jednotky SDH | 45,9 | 43,5 | 95% | | ÚKS | A | 112% | 38,7 |
| 5512 | 5171 Opravy a udržování | 73,0 | Jednotky SDH | 73,0 | 47,5 | 65% | běžný provoz 47,5 | ÚKS | A | 63% | 75,1 |
| 5512 | 5222 Neinv.transfery spolkům | 52,4 | na slavnost.příležitosti SDH | 11,4 | 38,0 | 73% | sbory nezřízené městem | ÚKS | A | 47% | 81,0 |
| 5512 | | | SDH Vésky - O pohár starosty města | 21,0 | | | smlouva o spolupráci 21,0 | ÚKS | A | | |
| 5512 | | | SDH Jarošov - hasičské soutěže | 10,0 | | | smlouva o spolupráci 10,0 | ÚKS | A | | |
| 5512 | | | SDH Mařatice - hasičské soutěže | 10,0 | | | smlouva o spolupráci | ÚKS | A | | |
| druhá sk. 5 - Bezpečnost státu a právní ochrana | | 22 853,4 | | | 20 245,1 | 89% | | | | 128% | 15 843,5 |

| Paragraf | Položka | 2018 Rozpočet | ZM 4.12.2017 až 14. opatření k 31.12.2018 Popis | Plnění Prosinec | Plnění 100% | Poznámka | Správce | Státní správa | DPH (kód) | Změna 18 / 17 | 2017 Prosinec |
|----------|-------------------------------------|------------------|--|--------------------|----------------|---|---------|------------------|--------------|------------------|------------------|
| 6112 | Zastupitelstva obcí | | | | | | | | | | |
| 6112 | 5019 Ostatní platy | 161,9 | náhrada ušlého výdělku 90,9 náhrady nev. členům ZM (OSVČ) 71,0 | 37,9 | 23% | 37,9 | PO | 1% | A | 112% | 33,8 |
| 6112 | 5021 Ostatní osobní výdaje | 1 388,6 | komise a výbory - běžná činnost 1 180,0 komise a výbory - pracovní cesty v zájru 138,0 činnosti ve prospěch volených orgánů (70,6 | 688,3 | 50% | člen ZM = skut.na pol.5 688,3 člen ZM = skut.na pol.5 DPP a DPČ | PO | 1% | A | 90% | 763,4 |
| 6112 | 5023 Odměny členů zastupitelstev o | 4 292,0 | členové zastupitelstva 3 665,0 odměna při skončení fčnfho období 627,0 | 4 375,6 | 102% | ZM 18, RM 5, Vedení 4 uvolněným členům ZM | PO | 1% | A | 133% | 3 282,2 |
| 6112 | 5029 Ostatní platby za provedenou p | 63,3 | refundace mzdy zastupitele města 63,3 | | | | PO | 1% | A | | |
| 6112 | 5031 Povinné pojistné na soc. zab. | 1 317,4 | členové ZM, komise, výbory 1 317,4 | 637,8 | 48% | | PO | 1% | A | 99% | 644,9 |
| 6112 | 5032 Povinné pojistné na veřejné zd | 564,7 | členové ZM, komise, výbory 564,7 | 411,4 | 73% | | PO | 1% | A | 106% | 388,6 |
| 6112 | 5039 Ost.povinné pojistné plac. zam | 22,2 | refundace mzdy zastupitele města 22,2 | | | | PO | 1% | A | | |
| 6112 | 5162 Služby telekomunikací a radio | 96,3 | provoz mobilních telefonů 96,3 | 21,0 | 22% | uvolnění členové ZM | OSI | 1% | E | 87% | 24,2 |
| 6112 | 5163 Služby peněžních ústavů | 14,8 | zahraniční cesty 14,8 | 0,4 | 2% | členové ZM | OSI | | A | 55% | 0,7 |
| 6112 | 5167 Služby školení a vzdělávání | 58,9 | | 4,4 | 7% | členové ZM | OSI | | E | 104% | 4,2 |
| 6112 | 5169 Nákup ostatních služeb | 71,6 | činnosti "Vedení" města 20,8 zasedání ZM (sál), RM (výjezdní), setk 50,8 | 47,2 | 66% | | ÚKS | | A | 138% | 34,2 |
| 6112 | 5173 Cestovné (tuzemské i zahranič | 167,6 | členové ZM 167,6 | 21,1 | 13% | | OSI | | A | 21% | 100,6 |
| 6112 | 5175 Pohoštění | 310,9 | slavnost.otevření investic města 42,1 členové "vedení" ZM 113,9 činnost ZM a RM (vč.setkání starostů : 122,2 komise a výbory 32,7 | 279,2 | 90% | 25 kávovar zased.RM 114,0 | ÚKS | | A | 114% | 244,3 |
| 6112 | 5176 Účast.popl.na konference | 38,6 | | 2,5 | 6% | členové ZM | OSI | | A | 28% | 8,9 |
| 6112 | 5179 Ostatní nákupy jinde nezařazen | 459,5 | ořadné 159,9 Členské příspěvky města: <i>Svaz měst a obcí ČR 57,0</i> <i>SHS ČMS (úhrada do 31.3.) 30,3</i> <i>Region Slovácko (6 Kč/obyv. termín . 151,5</i> <i>Kolekt.člen.ve sdruž.hasičů Čech,Mo 25,3</i> <i>sdružení tajemníků MěÚ 1,5</i> <i>Český institut interních auditorů 3,0</i> <i>člen Asociace měst pro cyklisty 10,0</i> Česká komora autoriz. architektů 6,0 Česká komora autoriz. inženýrů a techr 6,0 Sdružení pro rozvoj veřejného osvětlen 4,0 Sdružení International Facility Manage 5,0 | 413,1 | 90% | mimo svazky obcí 272,0 | ÚKS | | A | 99% | 417,2 |
| 6112 | 5194 Věcné dary | 57,6 | pracovní cesty - osoby v zájmu města 57,6 | 1,2 | 2% | ne člen ZM nebo zaměstnec | ÚKS | | A | 7% | 17,7 |

| Paragraf | Položka | 2018 Rozpočet | ZM 4.12.2017 až 14. opatření k 31.12.2018 Popis | Plnění Prosinec | Plnění 100% | Poznámka | Správce | Státní správa | DPH (kód) | Změna 18 / 17 | 2017 Prosinec |
|-------------|--------------------------------------|------------------|--|--------------------|----------------|-------------------------------------|----------|------------------|--------------|------------------|------------------|
| 6112 | 5222 Neinv.transfery spolkům | 212,4 | Dotace na individuální žádosti (rezerva 89,9 | 27,5 | 13% | celoroční Program | EKO | | A | 138% | 20,0 |
| 6112 | | | Záštity (rezerva) 122,5 | | | pak bude na § dle účelu 27,5 | ÚKS | | A | | |
| 6112 | 5329 Ost.neinv.dotace veř.rozp.úzen | 126,3 | Přísp. na členství ve sdruženích (DSO) | 126,2 | 100% | dobrovolné svazky obcí 126,2 | OSI | | A | 61% | 208,6 |
| 6112 | | | <i>Sdružení obcí pro rozvoj Bařova kan 126,3</i> | | | | OSI | | A | | |
| 6112 | 5339 Neinv.transfery cizím přísp.org | | | 10,0 | | | ÚKS | | | | |
| 6112 | 5424 Náhrady mezd v době nemoci | 68,5 | nemocenské dávky za 1.-14.den 68,5 | | | | PO | 1% | A | | |
| 6112 | 5492 Dary obyvatelstvu | 71,0 | komise a výbory 20,6 | 11,4 | 16% | ne člen ZM | OSI | | A | 2818% | 0,4 |
| 6112 | | | pracovní cesty - osoby v zájmu města 50,4 | | | ne člen ZM nebo zaměš 11,4 | ÚKS | | A | | |
| 6115 | Volby do zastupitelstev úze | | 5019 Ostatní platy | | | volby do komunálního zastupitelstva | PO | 100% | | | |
| 6115 | 5021 Ostatní osobní výdaje | 900,0 | volby do komunálního zastupitelstva 900,0 | 775,8 | 86% | | PO | 100% | A | 19395% | 4,0 |
| 6115 | 5031 Povinné pojistné na soc. zab. a | | volby do komunálního zastupitelstva | 0,5 | | | PO | 100% | A | | |
| 6115 | 5137 Drobný hm.dlouhodobý majete | | volby do komunálního zastupitelstva | 11,1 | | | PO | 100% | | | |
| 6115 | 5139 Nákup materiálu jinde nezařaz | | volby do komunálního zastupitelstva | 8,7 | | | PO | 100% | | | |
| 6115 | 5161 Poštovní služby | | volby do komunálního zastupitelstva | 32,3 | | | PO | 100% | | 2508% | 1,3 |
| 6115 | 5164 Nájemné | | volby do komunálního zastupitelstva | 10,0 | | | PO | 100% | | | |
| 6115 | 5169 Nákup ostatních služeb | 150,0 | volby do komunálního zastupitelstva 150,0 | 110,0 | 73% | | PO | 100% | | | |
| 6118 | Volba prezidenta republiky | | 5021 Ostatní osobní výdaje | 700,0 | | volba prezidenta 700,0 | PO | 100% | | | |
| 6118 | 5031 Povinné pojistné na soc. zab. a | | volba prezidenta | 6,2 | | | PO | 100% | | | |
| 6118 | 5032 Povinné pojistné na veřejné zd | | volba prezidenta | 2,2 | | | PO | 100% | | | |
| 6118 | 5139 Nákup materiálu jinde nezařaz | | volba prezidenta | 2,2 | | | PO | 100% | | 43% | 5,2 |
| 6118 | 5164 Nájemné | | volba prezidenta | 8,0 | | | PO | 100% | | | |
| 6118 | 5169 Nákup ostatních služeb | | volba prezidenta | 88,8 | | | PO | 100% | | | |
| 6171 | Činnost místní správy | | 5011 Platy zaměstnanců v pracovní | 81 594,0 | | 241 zaměstnanců (tabulková místa) | | 50,2% | A | 114% | 68 755,6 |
| 6171 | | | běžný provoz - základ 79 674,0 | 78 408,8 | 96% | | 77 758,3 | PO | 50% | A | |
| 6171 | | | <i>projekt Veřejně prospěšné práce 1 920,0</i> | | | dotace Úřadu práce 650,5 | PO | | A | | |
| 6171 | 5021 Ostatní osobní výdaje | 960,4 | personální služby (pohovory, ...) 72,6 | 622,3 | 65% | | 73,1 | PO | | A | 112% |
| 6171 | | | nepravdělná výpomoc při úklidu 681,8 | | | | 389,6 | SMM | | A | |
| 6171 | | | činnost OSI 36,7 | | | | | OSI | | A | |
| 6171 | | | činnost DSA 149,3 | | | | 141,9 | DSA | 100% | | |
| 6171 | | | zaškolení nové pracovníka a uzavření s 20,0 | | | | 12,5 | SŽP | 100% | | |
| 6171 | 5024 Odstupné | 155,6 | | 155,6 | | | | PO | 50% | A | |
| 6171 | 5031 Povinné pojistné na soc. zab. | 20 437,7 | pojistné za zaměstnance: | 19 894,0 | 97% | 25 % z mezd | 19 731,3 | PO | 50% | A | 114% |
| 6171 | | | běžný provoz 19 957,7 | | | | | PO | 50% | A | |
| 6171 | | | projekt Veřejně prospěšné práce 480,0 | | | dotace Úřadu práce 162,7 | PO | | A | | |

| Paragraf | Položka | 2018 Rozpočet | ZM 4.12.2017 až 14. opatření k 31.12.2018 Popis | Plnění Prosinec | Plnění 100% | Poznámka | Správce | Státní správa | DPH (kód) | Změna 18 / 17 | 2017 Prosinec | |
|----------|--|------------------|--|--------------------|----------------|------------------------------|---------|------------------|--------------|------------------|------------------|---------|
| 6171 | 5032 Povinné pojistné na veřejné zdravotní | 7 357,0 | pojistné za zaměstnance: | 7 162,3 | 97% | 9 % z mezd | | 50% | A | 115% | 6 253,3 | |
| 6171 | | | běžný provoz 7 184,2 | | | | 7 103,6 | PO | 50% | A | | |
| 6171 | | | projekt Veřejné prospěšné práce 172,8 | | | dotace Úřadu práce | 58,7 | PO | A | | | |
| 6171 | 5038 Povinné pojistné na úrazové pojištění | 370,4 | pojištění prac.úrazu a nemoci z povolání 370,4 | 422,8 | 114% | 0,42 % z mezd (z.č.125/1993) | | PO | 50% | A | 116% | 363,7 |
| 6171 | 5132 Ochranné pomůcky | 29,5 | úklid a údržba radnice 19,4 | 10,2 | 35% | | 10,2 | SMM | 50% | E | 43% | 23,7 |
| 6171 | | | zkušební komisaři 10,1 | | | | | DSA | 100% | A | | |
| 6171 | 5133 Léky a zdravotnický materiál | 5,0 | obnova lékárníček 5,0 | 4,3 | 85% | | | ÚKS | 50% | A | 136% | 3,1 |
| 6171 | 5134 Prádlo, oděvy, obuv | 68,9 | pracovní pomůcky pro OSI | 53,3 | 77% | | | OSI | | E | 112% | 47,5 |
| 6171 | | | pracovní pomůcky pro SMM 29,1 | | | | 24,5 | SMM | 50% | E | | |
| 6171 | | | pracovní pomůcky pro OIN 8,0 | | | | 0,3 | OIN | | E | | |
| 6171 | | | pracovní pomůcky pro ÚKS 1,5 | | | | 1,5 | ÚKS | | | | |
| 6171 | | | pracovní pomůcky pro SŽP 30,3 | | | | 27,0 | SŽP | 98% | A | | |
| 6171 | 5136 Knihy, učební pomůcky a tisk | 218,1 | běžný provoz 217,1 | 114,9 | 53% | | 114,9 | OSI | 50% | E | 94% | 122,3 |
| 6171 | | | Sociální fond 1,0 | | | | | EKO | 50% | A | | |
| 6171 | 5137 Drobný hm.dlouhodobý majetek | 2 703,5 | provoz radnice 955,0 | 2 115,5 | 78% | | 879,1 | SMM | 50% | E | 137% | 1 539,9 |
| 6171 | | | moderniz.a obnova společ.prostor | | | budovy MěÚ | | SMM | 25% | E | | |
| 6171 | | | výpočetní a ostatní technika 1 348,5 | | | | 1 236,4 | OSI | 50% | E | | |
| 6171 | | | technika pro nové volební období 400,0 | | | volené orgány (ZM) | | OSI | | | | |
| 6171 | 5139 Nákup materiálu jinde nezařazeného | 1 912,2 | Sociální fond | 1 589,2 | 83% | | 19,5 | EKO | 50% | A | 111% | 1 435,4 |
| 6171 | | | nákup pokut. bloků, provoz EKO vč. za 22,1 | | | | | EKO | 40% | A | | |
| 6171 | | | provoz radnice 821,1 | | | | 687,7 | SMM | 50% | E | | |
| 6171 | | | kancelářské potřeby radnice 409,2 | | | | 620,9 | OSI | 50% | E | | |
| 6171 | | | výpoč.technika (tonery, inkousty, kabely) 559,6 | | | | 204,6 | OSI | 50% | E | | |
| 6171 | | | společenské akce města 80,0 | | | | 56,5 | ÚKS | | A | | |
| 6171 | | | budova dopravy - státní správa 20,2 | | | | | DSA | 100% | E | | |
| 6171 | 5151 Studená voda | 320,6 | provoz radnice 320,6 | 226,7 | 71% | | | SMM | 50% | E | 77% | 296,0 |
| 6171 | 5153 Plyn | 924,4 | provoz radnice 924,4 | 553,3 | 60% | | | SMM | 50% | E | 115% | 480,1 |
| 6171 | 5154 Elektrická energie | 1 643,2 | provoz radnice 1 643,2 | 1 434,6 | 87% | | | SMM | 50% | E | 112% | 1 276,3 |
| 6171 | 5156 Pohonné hmoty a maziva | 506,2 | provoz radnice 506,2 | 138,3 | 27% | | | SMM | 50% | E | 69% | 200,9 |
| 6171 | 5161 Poštovní služby | 1 504,3 | běžný provoz radnice 1 504,3 | 1 467,0 | 98% | | | OSI | 50% | E | 147% | 999,0 |
| 6171 | 5162 Služby telekomunikací a rádiové | 632,8 | telefony (i mobilní) a internet 632,8 | 628,1 | 99% | | | OSI | 50% | E | 105% | 599,1 |
| 6171 | 5163 Služby peněžních ústavů | 10,6 | pojištění zahraničních cest 10,6 | 0,2 | 2% | | 0,0 | OSI | | A | 22% | 0,9 |
| 6171 | | | pojištění zahraničních cest | | | | 0,0 | ÚMA | | A | | |
| 6171 | | | pojištění zahraničních cest | | | | 0,0 | ÚKS | | A | | |
| 6171 | | | pojištění zahraničních cest | | | | 0,0 | SMM | | A | | |
| 6171 | | | pojištění zahraničních cest | | | | 0,1 | KŠS | | | | |

| Paragraf | Položka | 2018 Rozpočet | ZM 4.12.2017 až 14. opatření k 31.12.2018 Popis | Plnění Prosinec | Plnění 100% | Poznámka | Správce | Státní správa | DPH (kód) | Změna 18 / 17 | 2017 Prosinec |
|----------|--------------------------------------|------------------|--|--------------------|----------------|-------------------------|---------|------------------|--------------|------------------|------------------|
| 6171 | 5164 Nájemné | 79,4 | | 79,3 | 100% | | OSI | | | 99% | 80,0 |
| 6171 | | | sociální fond 1,5 | | | | EKO | 50% | A | | |
| 6171 | | | čistící rohože, popelnice, kontejnery 77,9 | | | 79,3 | SMM | 50% | E | | |
| 6171 | 5166 Konzultační, právní a porad. sl | 520,5 | poradci, rating,konzultace VERA, ... 130,7 | 133,1 | 26% | 102,3 | EKO | 10% | E | 111% | 119,8 |
| 6171 | | | údržba sítí, služby GIS, ... 95,1 | | | | OSI | 25% | E | | |
| 6171 | | | psychotesty,odbor.práce.právní služby, 100,9 | | | | PO | 50% | A | | |
| 6171 | | | elektro a plyno revize 55,4 | | | 29,8 | SMM | 50% | E | | |
| 6171 | | | analýzy, konzultace, ... 138,4 | | | 1,0 | ÚKS | | A | | |
| 6171 | 5167 Školení a vzdělávání | 1 353,0 | vzdělávání vstupní, průběžné, vedoucí, 730,2 | 1 098,0 | 81% | 736,4 | PO | 50% | E | 117% | 939,1 |
| 6171 | | | odbory a útvary 622,8 | | | 2 086,0 | odbory | | A,E | | |
| 6171 | 5168 Služby zpracování dat | 3 474,6 | techn.podpora, konverze dat,... (GIS, Ú 2 951,6 | 3 050,6 | 88% | | OSI | 50% | E | 94% | 3 255,3 |
| 6171 | | | projekt Technol.centrum, konsol.IT 523,0 | | | | OSI | | E | | |
| 6171 | 5169 Nákup ostatních služeb | 8 290,5 | sociální fond 1 093,9 | 7 139,2 | 86% | | EKO | 50% | A | 121% | 5 897,4 |
| 6171 | | | stravování 2 555,3 | | | 1 005,6 | EKO | 50% | A | | |
| 6171 | | | PCO, rating, daňový a pod.poradci 551,7 | | | 2 557,1 | EKO | 50% | A | | |
| 6171 | | | stáže na MěÚ,zdrav.prohl.,inzerce voln 603,5 | | | 351,6 | EKO | 25% | E | | |
| 6171 | | | provoz radnice, Facility Management 1 169,6 | | | 204,6 | PO | | A | | |
| 6171 | | | orientační a navigační systém 550,0 | | | 1 666,8 | SMM | | E | | |
| 6171 | | | veřejné zakázky - obměna síťového HV 47,2 | | | | SMM | | E | | |
| 6171 | | | vnitřní správa 40,0 | | | 47,2 | OIN | | A | | |
| 6171 | | | výpočetní a ostatní technika 905,8 | | | 193,5 | OSI | | A | | |
| 6171 | | | GDPR - (zejména SW) zavedení a udr: 16,0 | | | 496,5 | OSI | 50% | E | | |
| 6171 | | | monitoring tisku, BOZP, konzultace, .. 180,2 | | | | OSI | 50% | A | | |
| 6171 | | | ext. audit města, GDPR, setkání auditů 470,6 | | | 141,5 | ÚKS | 50% | A | | |
| 6171 | | | soudní překlady, znal.posudky, skartac 106,7 | | | 456,8 | ÚIA | 50% | E | | |
| 6171 | 5171 Opravy a udržování | 3 203,1 | výpočetní a ostatní technika 433,4 | 2 627,4 | 82% | | OSI | 50% | E | 157% | 1 670,2 |
| 6171 | | | provoz radnice 2 671,5 | | | 358,1 | OSI | 50% | E | | |
| 6171 | | | kartotéky, vyvolávací systém 98,2 | | | 2 269,4 | SMM | 50% | E | | |
| 6171 | 5172 Programové vybavení | 742,8 | licence, antiviry, aplikace apod. 742,8 | 209,2 | 28% | do 60 tis. Kč/kus 209,2 | OSI | 50% | E | 30% | 693,9 |
| 6171 | 5173 Cestovné (tuzemské i zahranič) | 547,3 | tajemník, odbory a útvary 547,3 | 296,6 | 54% | | odbory | | A | 95% | 312,2 |
| 6171 | 5175 Pohoštění | 203,3 | sociální fond 11,4 | 170,9 | 84% | | EKO | | A | 128% | 134,0 |
| 6171 | | | výběrová řízení 8,2 | | | | PO | 50% | A | | |
| 6171 | | | porady ředitelů p.o.UH a spr.obvodu 10,2 | | | 1,5 | KŠS | | A | | |
| 6171 | | | nápojový automat - soc.odbor 5,0 | | | 5,1 | OSS | 100% | A | | |
| 6171 | | | tajemník, odbory a útvary 168,5 | | | | odbory | | A | | |

| Paragraf | Položka | 2018 | | Plnění Prosinec | Plnění 100% | Poznámka | Správce | Státní správa | DPH (kód) | Změna 18 / 17 | 2017 | |
|----------|---------------------------------------|----------|---|--------------------|----------------|----------|---------------|------------------|--------------|------------------|----------|---------|
| | | Rozpočet | Popis | | | | | | | | Prosinec | 100% |
| 6171 | 5176 Účast.popl.na konference | 89,3 | konference EKO | 5,2 | 37,9 | 42% | 2,7 | EKO | A | 110% | 34,5 | |
| 6171 | | | konference PO | 12,6 | | | 10,5 | PO | A | | | |
| 6171 | | | konference SMM | 14,3 | | | 11,3 | SMM | A | | | |
| 6171 | | | konference KŠS | 5,8 | | | | KŠS | A | | | |
| 6171 | | | konference OSI | 20,3 | | | | OSI | A | | | |
| 6171 | | | konference ÚMA | 5,0 | | | 2,8 | ÚMA | | | | |
| 6171 | | | konference ÚKS | 9,5 | | | | ÚKS | A | | | |
| 6171 | | | konference ÚIA | 13,6 | | | 5,9 | ÚIA | 50% | | | |
| 6171 | | | konference DSA | 3,0 | | | 3,3 | DSA | 100% | | | |
| 6171 | 5179 Ostatní nákupy jinde nezařazené | 135,8 | ošatné (společenské záležitosti) | 89,4 | 133,7 | 98% | 86,4 | ÚKS | A | 107% | 125,4 | |
| 6171 | | | ošatné (tajemník) | 16,1 | | | 16,1 | OSI | A | | | |
| 6171 | | | platby cizím státům (mítné, dálniční znár | | | | 1,3 | SMM | A | | | |
| 6171 | | | ošatné (matrikářky) | 30,3 | | | 29,9 | DSA | 100% | | | |
| 6171 | 5192 Poskyt. neinvest. příspěvky a n | 160,1 | běžný provoz radnice | | 0,5 | 0% | | OSI | 50% | A | 25% | 2,0 |
| 6171 | | | nízký počet zaměstnanců ZTP | 150,0 | | | | PO | A | | | |
| 6171 | | | náhrady účastníkům správních řízení | 10,1 | | | 0,5 | OSA | 100% | A | | |
| 6171 | 5194 Věcné dary | 20,5 | Sociální fond | 20,5 | 1,0 | 5% | 1,0 | OSI | | | | |
| 6171 | | | | | | | | EKO | 50% | A | | |
| 6171 | 5361 Nákup kolků | 19,6 | běžný provoz radnice - žádosti | 19,6 | 2,6 | 13% | | OSI | A | -158% | -1,7 | |
| 6171 | 5362 Platby daní a poplatků státním | 63,0 | poplatky EKO | | 1,6 | 3% | | EKO | A | 6% | 26,0 | |
| 6171 | | | soudní poplatky | 26,2 | | | | PO | A | | | |
| 6171 | | | poplatky OSI | 36,8 | | | 1,6 | OSI | A | | | |
| 6171 | 5424 Náhrady mezd v době nemoci | 739,2 | nemocenské dávky za 1.-14.den | 739,2 | 399,6 | 54% | | PO | 50% | A | 97% | 410,2 |
| 6171 | 5499 Ost.neinvest. transfery obyvatel | 1 698,4 | Soc.fond (osobní konta a přísp.na penz | 1 698,4 | 1 510,1 | 89% | | EKO | 50% | A | 105% | 1 433,9 |
| 6310 | Obec.příjmy a výdaje z fin. | 3 690,0 | úroky UniCredit Bank 2010 - 2027 | 2 750,0 | 4 403,7 | 119% | do 30.09.2027 | EKO | A | 123% | 3 570,7 | |
| 6310 | | | Komerční banka 2004 - 2024 | 80,0 | | | do 30.12.2019 | EKO | A | | | |
| 6310 | | | Česká spořitelna 2017 - 2022 | 610,0 | | | do 31.12.2022 | EKO | A | | | |
| 6310 | | | Česká spořitelna 2008 - 2019 | 250,0 | | | do 31.04.2024 | EKO | A | | | |
| 6310 | 5142 Kursové rozdíly ve výdajích | | | | 5,4 | | | EKO | | -227% | -2,4 | |
| 6310 | 5163 Služby peněžních ústavů | 5 243,6 | bankovní poplatky | 573,6 | 4 205,7 | 80% | 590,6 | EKO | 50% | A | 71% | 5 949,4 |
| 6310 | | | zajištění úvěru UCR 2010 - 2027 | 3 670,0 | | | 2 859,3 | EKO | A | | | |
| 6310 | | | zajištění úvěru ČS 2008 - 2019 | 1 000,0 | | | 755,8 | EKO | A | | | |
| 6310 | 5179 Ostatní nákupy jinde nezařazené | 155,3 | provize správců CP a popl.SCP | 155,3 | 45,2 | 29% | | EKO | A | | 32,9 | |
| 6320 | Pojištění funkčně nespecifické | 2 233,7 | pojištění majetku,zaměstnanců a odpov | 2 233,7 | 1 735,7 | 78% | | EKO | 2% | A | 96% | 1 802,9 |
| 6320 | 5169 Nákup ostatních služeb | 76,1 | makléř - mandátní odměna | 76,1 | 36,0 | 47% | | EKO | A | 100% | 36,0 | |

| Paragraf | Položka | 2018 Rozpočet | ZM 4.12.2017 až 14. opatření k 31.12.2018 Popis | Plnění Prosinec | Plnění 100% | Poznámka | Správce Státní správa | DPH (kód) | Změna 18 / 17 | 2017 Prosinec |
|---|--------------------------------------|------------------|---|--------------------|----------------|------------------------------------|-----------------------------|--------------|------------------|------------------|
| 6399 | Ostatní finanční operace | 3 811,3 | DPH - odvedeno z příjmů 8 518,9 - uplatněná vratka z výdajů -4 707,6 | 2 920,9 | 77% | 7 313,5 -4 392,6 | EKO EKO | A A | 102% | 2 873,7 |
| 6399 | 5362 Platby daní a poplatků státním | | | | | | | | | |
| 6399 | 5365 Platba daní a poplatků krajům, | 25 488,3 | daň z příjmu PO za činnost UH 25 488,3 | 25 488,3 | 100% | | EKO | A | 88% | 29 008,1 |
| 6402 | Fin.vypořádání min. let | 120,4 | vypořád.dotací min.období - OSS 18,1 | 120,4 | 100% | 18,1 | OSS 100% | A | 10% | 1 161,7 |
| 6409 | 5364 Vratky veř.rozp.ústřední úrovn | | vypořád.dotací min.období - PO 102,3 | | | 102,2 | PO | A | | |
| 6409 | Ostatní činnosti jinde neza | 10,1 | Ztráty a nálezy - uplatnění nálezného 10,1 | | | | OSI | A | | |
| 6409 | 5901 Nespecifikované rezervy | 118,9 | naléhavé situace (živelní, ekolog., ...) 100,0 | | | dle Usnesení ZM 283/2002 z 28.7.20 | EKO | A | | |
| 6409 | 5909 Ostatní neinvestiční výdaje jin | | rozpisová na neočekávané výdaje měst: 18,9 | | | | EKO | A | | |
| | | | PCO min.roku a mylné platby městu (v | 0,1 | | 0,1 | EKO | A | 41% | 0,2 |
| druhá sk. 6 - Všeobecná veřejná správa a služby | | 194 956,6 | | 179 438,2 | 92% | | | | 108% | 166 706,7 |
| BĚŽNÉ VÝDAJE CELKEM | | 574 422,6 | | 531 120,0 | 92% | | | | 107% | 497 336,3 |
| CELKEM BĚŽNÝ ROZPOČET | | 63 971,0 | | 120 636,2 | 189% | | | | 104% | 115 820,8 |

B - KAPITÁLOVÝ ROZPOČET

| Paragraf | Položka | 2018 Rozpočet | ZM 4.12.2017 až 14. opatření k 31.12.2018 Popis | Plnění Prosinec | Plnění 100% | Poznámka | Správce | Státní správa | DPH (kód) | Změna 18 / 17 | 2017 Prosinec | | |
|---|------------------------------------|------------------------------------|--|--------------------|---|----------|-----------------|------------------|--|--------------------------------|-----------------------|-------------|-----------------|
| druhá třída 3 - KAPITÁLOVÉ PŘÍJMY | | | | | | | | | | | | | |
| 2212 | Silnice | 3121 | Přijaté dary na pořízení dlouho | 300,0 | dar na rekonstrukci ul. Šromova | 300,0 | 150,0 | 50% | | OIN | | | |
| 2219 | Ost.záležit. pozem. komun. 2219 | 3121 | Přijaté dary na pořízení dlouho | | dar na bezbariérovou trasu | | | | | OIN | | 250,0 | |
| | | 3122 | Přijaté příspěvky na pořízení d | 99,0 | Plánovací smlouvy | 99,0 | 99,0 | 100% | | ÚMA | A | 70,4 | |
| 3639 | Komun. služby a územní rd | 3111 | Příjmy z prodeje pozemků | 1 238,3 | prodej pozemků | 1 238,3 | 1 218,7 | 98% | | SMM | A,B | 25% | 4 867,3 |
| 5311 | Bezpečnost a veřejný pořádk | 3113 | Příjmy z prodeje ost. hmotnéh | 41,6 | obměna vozového parku MP | 41,6 | 106,0 | 255% | | MP | A | | |
| 6171 | Činnost místní správy | 3113 | Příjmy z prodeje ost. hmotnéh | 83,2 | obměna vozového parku MěÚ | 83,2 | 101,5 | 122% | prodej 2 aut | SMM | 50% | A,B | |
| 6409 | Ostatní činnosti jinde nezař. 6409 | 3129 | Ostatní investiční příjmy jinde | 66,8 | Územní plán (do 10/2018 vč. Info a na' Revitalizace zeleně ve Štěpnicích II.eta | 66,8 | | | rezerva na dotaci rezerva na dotaci | ÚMA SMM | | | |
| druhá tř. 3 - Kapitálové příjmy | | | | 1 828,9 | | | 1 675,2 | 92% | | | | 32% | 5 191,6 |
| druhá třída 4, seskupení položek 42 - INVESTIČNÍ PŘIJATÉ TRANSFERY | | | | | | | | | | | | | |
| | 4213 | Invest. přijaté transfery ze stát. | 220,0 | | | 220,0 | 100% | | | ÚKS SMM | A A | 16% | 1 334,8 |
| | 4216 | Ost.inv. přijaté transfery ze stá | 9 907,6 | | program životní prostředí - elektromobi | 220,0 | 9 907,7 | 100% | | EKO ÚMA OIN OIN MP | A A A A A | 5561% | 178,2 |
| | | | | | Inform. a navigační systém města | 532,9 | | | 532,9 | | | | |
| | | | | | zateplení Štěpnice 1059,1185 | 1 544,8 | | | 1 544,8 | | | | |
| | | | | | ZŠ T.G.M. - zateplení | 7 645,9 | | | 7 645,9 | | | | |
| | | | | | program prevence kriminality | 184,0 | | | 184,1 | | | | |
| | 4222 | Invest. přijaté transfery od kraj | 9 065,0 | | rekonstr.budovy Šafaříkova 961 | 1 000,0 | 9 065,0 | 100% | 1 000,0 | OIN | A | 101% | 9 000,0 |
| | | | | | rekonstr.budovy ZUŠ | 8 000,0 | | | 8 000,0 | OIN | A | | |
| | | | | | na elektrocentrálu JSDH Míkovice | 20,0 | | | 20,0 | ÚKS | | | |
| | | | | | na zpracování PD přechodů na sídlišti ' | 45,0 | | | 45,0 | SMM | | | |
| druhá tř. 4 - b) Přijaté dotace investiční | | | | 19 192,6 | | | 19 192,7 | 100% | | | | 183% | 10 513,0 |
| KAPITÁLOVÉ A INVESTIČNÍ PŘÍJMY CELKEM | | | | 21 021,5 | | | 20 867,9 | 99% | | | | 133% | 15 704,6 |

| Paragraf | Položka | 2018 Rozpočet | ZM 4.12.2017 až 14. opatření k 31.12.2018 Popis | Plnění Prosinec | Plnění 100% | Poznámka | Správce | Státní správa | DPH (kód) | Změna 18 / 17 | 2017 Prosinec |
|--|-----------------------------------|------------------|--|--------------------|----------------|----------|---------|------------------|--------------|------------------|------------------|
| druhá třída 6 - KAPITÁLOVÉ VÝDAJE | | | | | | | | | | | |
| 2212 Silnice | 6111 Programové vybavení | | | | | | OSI | | | | 193,6 |
| 2212 | 6121 Budovy, haly a stavby | 5 151,9 | (PD) rek.ul. Příkrá x Radovy (Míkovice) 269,0 | 4 040,8 | 78% | 61,0 | OIN | A | | 129% | 3 140,9 |
| 2212 | | | rek. ulice Šromova 3 516,9 | | | 3 174,9 | OIN | A | | | |
| 2212 | | | (PD) rek. ulice Za Humny 400,0 | | | 4,1 | OIN | A | | | |
| 2212 | | | Rochus - rekonstr. Mlatových cest 472,0 | | | 422,2 | OIN | A | | | |
| 2212 | | | (PD) rek.ul. Za Kovárnou (Sady) 94,0 | | | 90,8 | OIN | A | | | |
| 2212 | | | (PD) drobné projekty na komunikace 300,0 | | | 287,8 | SMM | A | | | |
| 2212 | | | (PD) křižovatky ulic Větrná x Na Hranicích 100,0 | | | | SMM | A | | | |
| 2219 Ost.záležit. pozem. komun. | 6111 Programové vybavení | | SE parkování pro residenty | | | | OSI | A | | | |
| 2219 | 6121 Budovy, haly a stavby | 15 002,4 | chodníky v ul. Pivovarská UH - Jarošov 150,0 | 8 146,2 | 54% | 104,5 | SMM | A | | 32% | 25 670,6 |
| 2219 | | | (PD) cyklotrasa Mojmír 100,0 | | | | OIN | A | | | |
| 2219 | | | (PD) cyklostezka Mařatice-Sady 5 000,0 | | | 732,1 | OIN | A | | | |
| 2219 | | | parkování Štěpnice I. etapa 170,0 | | | 150,0 | OIN | A | | | |
| 2219 | | | revit.sídlíště 28.října 9 582,4 | | | 7 159,6 | OIN | A | | | |
| 2221 Provoz veřejné silniční dopr. | 6121 Budovy, haly a stavby | 4 014,4 | bus zastávky - přístřešky 700,0 | 3 397,6 | 85% | 1 088,6 | SMM | | | 264% | 1 289,3 |
| 2221 | | | bus zastávka Štěpnice - přesun do jiné ul. 430,0 | | | | SMM | | | | |
| 2221 | | | bus zastávka Malinovského 200,0 | | | 96,8 | OIN | | | | |
| 2221 | | | bus zastávka Sokolovská 200,0 | | | 82,3 | OIN | | | | |
| 2221 | | | bus zastávky St.Tenice a Svatojiřské náměstí 500,0 | | | 204,1 | OIN | | | | |
| 2221 | | | bus zastávky Stojanova (Kollárova, Na 1 934,4 | | | 1 876,3 | OIN | | | | |
| 2221 | | | revit.věř.prostranství Věsky - střed 50,0 | | | 49,6 | OIN | | | | |
| 2229 Ost.záležitosti v silniční dopravě | 6111 Programové vybavení | | | | | | OSI | | | | |
| 2229 | 6121 Budovy, haly a stavby | | | 433,3 | | | SMM | | | | |
| 2229 | 6122 Stroje, přístroje a zařízení | 440,0 | signalizační zařízení 440,0 | | | | SMM | | | | |
| 2310 Pitná voda | 6121 Budovy, haly a stavby | 2 739,0 | vodovod ul. U Mlýna (Míkovice) 2 739,0 | 1 698,3 | 62% | | OIN | | | 2392% | 71,0 |
| 2321 Odvádění a čištění vod | 6121 Budovy, haly a stavby | 6 679,0 | (PD) odkanalizování ul. Průmyslová 6 650,0 | 2 382,2 | 36% | 2 353,2 | OIN | B | | 59586% | 4,0 |
| 2321 | | | odkanalizování ul. Před Branou (JA) 29,0 | | | 29,0 | OIN | B | | | |
| 2321 | | | kašna Bastion - rekonstrukce 29,0 | | | | SMM | | | | |
| 3111 Předškolní zařízení | 6121 Budovy, haly a stavby | 7 910,0 | rekonstrukce MŠ Sady 7 910,0 | 7 502,0 | 95% | 7 502,0 | KŠS | A | | 1278% | 586,9 |
| 3111 | | | | | | | OIN | A | | | |

| Paragraf | Položka | 2018 Rozpočet | ZM 4.12.2017 až 14. opatření k 31.12.2018 Popis | Plnění Prosinec | Plnění 100% | Poznámka | Správce | Státní správa | DPH (kód) | Změna 18 / 17 | 2017 Prosinec |
|--|--|------------------|---|--------------------|----------------|--------------------------------|---------|------------------|--------------|------------------|------------------|
| 3113 Základní školy | 6121 Budovy, haly a stavby | 57 533,9 | | 56 084,9 | 97% | | KŠS | | A | 590% | 9 509,9 |
| 3113 | | | rek. Šafaříkova 961 + dvorní objekt 18 746,2 | | | 18 661,3 | OIN | | A | | |
| 3113 | | | ZŠ UNESCO - modernizace učeben 34 794,8 | | | 33 921,9 | OIN | | A | | |
| 3113 | | | modernizace učeben 5 škol - výběrové 233,0 | | | | OIN | | A | | |
| 3113 | | | ZŠ Za Alejí - modernizace učeben 3 759,9 | | | 3 421,6 | OIN | | A | | |
| 3113 | | | ZŠ Sportovní - modernizace učeben | | | 45,3 | OIN | | A | | |
| 3113 | | | ZŠ Větrná - modernizace učeben | | | 34,8 | OIN | | A | | |
| 3113 | 6122 Stroje, přístroje a zařízení | 3 871,2 | modernizace učeben ZŠ UNESCO 1 298,9 | 3 871,2 | 100% | 1 298,9 | OIN | | A | | |
| 3113 | | | modernizace učeben ZŠ Za Alejí 2 572,3 | | | 2 572,3 | OIN | | A | | |
| 3113 | 6351 Invest. transfery zřízeným příspěvkovým organizacím | 140,6 | ZŠ UNESCO | 140,6 | 100% | | KŠS | | A | 35% | 400,0 |
| 3113 | | | ZŠ Za Alejí 140,6 | | | | KŠS | | A | | |
| 3117 První stupeň základních škol | 6121 Budovy, haly a stavby | 23 681,9 | | 23 681,4 | 100% | | OIN | | A | 4278% | 553,6 |
| 3117 | | | ZŠ T.G.M. - zateplení 20 031,9 | | | 19 993,1 | OIN | | A | | |
| 3117 | | | ZŠ T.G.M. - modernizace učeben | | | 26,2 | OIN | | A | | |
| 3117 | | | ZŠ Jarošov - modernizace učeben | | | 21,7 | OIN | | A | | |
| 3117 | | | Dětský park u ZŠ Jarošov 3 650,0 | | | 3 640,4 | OIN | | A | | |
| 3117 | 6351 Invest. transfery zřízeným příspěvkovým organizacím | 130,0 | ZŠ Mařatice 130,0 | 130,0 | 100% | 269,7 zdroj MK Mařatice | KŠS | | A | | |
| 3231 Základní umělecké školy | 6121 Budovy, haly a stavby | 53 555,7 | rekonstrukce ZUŠ 53 555,7 | 52 495,1 | 98% | víceletá investice | OIN | | A | 644% | 8 152,6 |
| 3311 Divadelní činnost | 6121 Budovy, haly a stavby | 450,0 | (PD) Sl.divadlo - rek.hygien.zařízení 450,0 | 425,9 | 95% | | OIN | | A | | 949,9 |
| 3311 | 6122 Stroje, přístroje a zařízení | 7 584,0 | Sl.divadlo - ozvučení hlavního sálu 7 584,0 | 7 448,5 | 98% | | OIN | | | | |
| 3319 Ostatní záležitosti kultury | 6111 Programové vybavení | | | | | | OIN | | | | |
| 3319 | 6112 Ocenitelná práva | 700,0 | Animační virtuální prohlídka historického objektu 700,0 | 646,7 | 92% | | OIN | | A | | 331,9 |
| 3322 Zachov. a obnova kult. památek | 6121 Budovy, haly a stavby | 1 600,0 | | 1 349,7 | 84% | | SMM | | | 23% | 5 764,2 |
| 3322 | | | obnova hradeb ul. Hradební - Kollárovi 1 600,0 | | | 1 349,7 | OIN | | B | | |
| 3322 | 6122 Stroje, přístroje a zařízení | 400,0 | obnova hradeb ul. Hradební - Kollárovi 400,0 | 411,5 | 103% | | OIN | | | | |
| 3329 Ost.zál.ochr.památek a péče o památky | 6359 Inv.přísp. ost. přísp. org. | 10,0 | Sl.muzeum - Cena V. Boučka (sbírka) 10,0 | 10,0 | 100% | smlouva o spolupráci | ÚKS | | A | 100% | 10,0 |
| 3341 Rozhlas a televize | 6122 Stroje, přístroje a zařízení | 70,0 | místní rozhlas 70,0 | 69,6 | 99% | | ÚKS | | A | | |
| 3392 Zájmová činnost v kultuře | 6121 Budovy, haly a stavby | | | | | | OIN | | A | | |
| 3392 | 6351 Invest. transfery zřízeným příspěvkovým organizacím | 2 355,0 | Klub kultury 2 355,0 | 2 355,0 | 100% | venkovní pódium | KŠS | | A | | |
| 3399 Ost.záležit. kultury, církevní činnost | 6121 Budovy, haly a stavby | | vánoční výzdoba - betlém u vánoč.stroji 100,0 | | | | KŠS | | A | | 87,5 |
| 3399 | 6122 Stroje, přístroje a zařízení | 100,0 | jarmarky 100,0 | 75,0 | 75% | | KŠS | | A | | |
| 3412 Sport.zařiz.v maj.obce | 6121 Budovy, haly a stavby | 807,4 | | 631,2 | 78% | | OIN | | A | 65% | 964,6 |
| 3412 | | | Happy Line (skatepark) 100,0 | | | 89,5 | OIN | | A | | |
| 3412 | | | rek.sport.areálu u ZŠ Za Alejí 100,0 | | | 84,3 | OIN | | A | | |
| 3412 | | | Fotbalový stadion - rekonstr. a dostavb. 457,4 | | | 457,4 | OIN | | A | | |
| 3412 | | | hřiště Sady - napojení na inženýrské sít 150,0 | | | | OIN | | A | | |
| 3412 | 6351 Invest. transfery zřízeným příspěvkovým organizacím | 1 110,0 | Sportoviště města p.o. 1 110,0 | 1 110,0 | 100% | 1010 MČR v atletice (vybavení) | KŠS | | A | 740% | 150,0 |
| 3599 Ostatní činnost ve zdravotnictví | 6313 Inv.transfery nefinančním podstatným | 10,0 | Program individuálních dotací 10,0 | 10,0 | 100% | Hradent | EKO | | A | | |

| Paragraf | Položka | 2018 Rozpočet | ZM 4.12.2017 až 14. opatření k 31.12.2018 Popis | Plnění Prosinec | Plnění 100% | Poznámka | Správce | Státní správa | DPH (kód) | Změna 18 / 17 | 2017 Prosinec |
|----------|--------------------------------|--------------------------------------|--|---|----------------|----------|--|---|------------------|------------------|------------------|
| 3612 | Bytové hospodářství | 6121 Budovy, haly a stavby | 28 807,3 | zateplení Štěpnice 1059,1185 5 900,0 rekonstrukce BD Kollárova 445 22 707,3 (PD) rekonstrukce BD Hradební 522 100,0 (PD) rekonstrukce BD Svatojiřské nám 100,0 | 28 559,9 | 99% | 5 896,0 22 585,3 víceletá investice víceletá investice 78,7 | OIN OIN OIN OIN | A A A A | 1713% | 1 667,3 |
| 3613 | Nebytové hospodářství | 6121 Budovy, haly a stavby | 1 885,7 | (PD) obnova č.p. 157/8 (Atrium) modernizace plynové kotelny Jarošov 51 1 885,7 | 1 885,7 | | přesun do 2019 1 885,7 | OIN SMM | A B | | |
| 3631 | Veřejné osvětlení | 6111 Programové vybavení | | veřejné osvětlení | | | | SMM | | | |
| 3631 | | 6121 Budovy, haly a stavby | 2 004,0 | výměna svítidel sídl.Východ osvětlení podél řeky Moravy 1 100,0 kabel NN na Masarykově náměstí 900,0 rekonstrukce osvětlení Mařatice osvětlení chodníku ke hřbitovu Míkovci 4,0 | 1 423,4 | 71% | v 6.zm. zrušeno 108,9 od Mařatic po Psohlavce Polní,Stavařská,Na Hra Zdroj MK Mík.; skut pc 373,6 | SMM SMM SMM SMM | A | 27% | 5 199,0 |
| 3631 | | 6122 Stroje, přístroje a zařízení | 100,0 | vánoční výzdoba městských částí 100,0 | 92,7 | 93% | | SMM | A | 47% | 197,2 |
| 3635 | Územní plánování | 6119 Ost.nákup dlouhod.nehm.maj. | 258,9 | Územní plán 258,9 | 258,4 | 100% | | ÚMA | A | | |
| 3639 | Komunální služby a územní | 6111 Programové vybavení | | | | | | ÚMA | A | | |
| 3639 | | 6121 Budovy, haly a stavby | 4 911,4 | rozvojové projekty OIN (PD) náměstí v Míkovcích 120,0 Info a navigační systém města 1 175,0 Metropolitní síť 3 616,4 úprava plochy Za Tratí | 3 538,9 | 72% | zdroj MK Míkovice 201 598,8 vč.výnosu SMM min.ro 2 936,5 3,6 | OIN OIN ÚMA OSI SMM | A A | 1136% | 311,6 |
| 3639 | | 6122 Stroje, přístroje a zařízení | | Metropolitní síť | 45,5 | | | OSI | | | |
| 3639 | | 6130 Pozemky | 1 124,7 | výkupy pozemků 1 124,7 | 402,9 | 36% | | SMM | A | 17% | 2 354,9 |
| 3726 | Využívání a zneškodňování | 6121 Budovy, haly a stavby | 550,0 | sběrná místa (ohraničení) 550,0 | 416,4 | | | SMM | | | 41,9 |
| 3745 | Péče o vzhled obcí a veř. zař. | 6111 Programové vybavení | | | | | | OSI | | | |
| 3745 | | 6121 Budovy, haly a stavby | 2 673,1 | Revitalizace zeleně ve Štěpnicích II.eta dětská hřiště 2 065,0 pískoviště na dětském hřišti Hliník 60,0 dětská hřiště Pod Lipkami - oplocení 87,2 lesopark 99,4 rekonstrukce výběhu pro psy v Jarošově 100,0 Smetanovy sady 360,9 | 3 482,2 | 130% | zrušeno 3 165,0 zdroj MK Mařatic zdroj MK Sady | ÚMA SMM SMM SMM SMM SMM OIN | A A | 1272% | 273,8 |
| 3745 | | 6122 Stroje, přístroje a zařízení | 2 819,0 | dětská hřiště 2 819,0 | 1 596,6 | 57% | 484 Zdroj MK Rybárny 1 596,6 | SMM | A | 104% | 1 539,6 |
| 4351 | Osob.asistence,pečov.služb | 6121 Budovy, haly a stavby | | (PD) Rostislavova 488 | | | | OIN | | | |
| 4359 | Ost.služby a činn.v oblasti | 6329 Ost.inv.transfery nezisk. a pod | 16,0 | Fond sociální pomoci a prevence 16,0 | 16,0 | 100% | | OSS | | | |

| Paragraf | Položka | 2018 Rozpočet | ZM 4.12.2017 až 14. opatření k 31.12.2018 Popis | Plnění Prosinec | Plnění 100% | Poznámka | Správce Státní správa | DPH (kód) | Změna 18 / 17 | 2017 Prosinec | |
|-----------------------------------|--|-------------------|--|--------------------|----------------|-----------------------------|-----------------------------|-------------------|------------------|------------------|-------|
| 5311 | Bezpečnost a veřejný pořádek | | | | | | MP | | | | |
| 5311 | 6111 Programové vybavení | | | | | | | | | | |
| 5311 | 6122 Stroje, přístroje a zařízení | 484,0 | Městský kamerový systém 484,0 | 234,0 | 48% | 2 body 234,0 | OSI | A | 53% | 439,9 | |
| 5311 | 6123 Dopravní prostředky | 678,0 | obměna vozového parku MP 678,0 | 602,7 | 89% | | MP | A | | | |
| 5512 | 5512 Požární ochrana - dobrovolní hasiči | 3 585,0 | přístřešek SDH Vésky 85,0 rekonstrukce hasičské zbrojnice Míkov 3 500,0 | 3 518,0 | 98% | 73,9 3 444,2 | ÚKS OIN | A A | 3086% | 114,0 | |
| 5512 | 6122 Stroje, přístroje a zařízení | 70,0 | JSDH Míkovice - elektrocentrála 70,0 | 68,5 | 98% | | ÚKS | A | | | |
| 6171 | 6171 Činnost místní správy | 1 434,0 | zavedení GDPR 234,0 elektronická úřední deska 300,0 SW vhodný i pro přísp.org. 900,0 | 490,6 | 34% | 490,6 nad 60 tis. Kč/kus | OSI OSI OSI | 50% 50% 50% | 189% | 259,1 | |
| 6171 | 6121 Budovy, haly a stavby | 467,8 | (PD) obnova budovy radnice 306,4 budova Revoluční - vstupní dveře 161,4 | 416,6 | 89% | 255,9 160,7 | OIN SMM | 50% 50% | E E | 215% | 193,6 |
| 6171 | 6122 Stroje, přístroje a zařízení | 200,0 | serverovna Hradební 174 200,0 | 300,0 | 150% | 102,6 197,4 | OSI SMM | 50% 50% | | | |
| 6171 | 6125 Výpočetní technika | 337,5 | servery, kopírky, tiskárny, ... 337,5 | 53,8 | 16% | pravidelná obměna | OSI | 50% | E | 16% | 344,5 |
| 6171 | 6127 Kulturní předměty | 147,0 | nákup uměleckých děl 95,7 účast na charitat.aukcích - dražby 19,3 Malířské sympozium - nákup umělecký 32,0 | 32,0 | 22% | | ÚKS ÚKS ÚKS | A A A | | | |
| 6409 | 6409 Ostatní činnosti jinde nezařazené | 8 289,7 | 6901 Rezervy kapitálových výdajů Spolufinanc.dotičních projektů 8 289,7 | | | | EKO | A | | | |
| KAPITÁLOVÉ VÝDAJE CELKEM | | 256 889,5 | počet plánovaných akcí 87 | 225 981,5 | 88% | počet financovaných akcí 56 | | | 263% | 85 944,5 | |
| CELKEM KAPITÁLOVÝ ROZPOČET | | -235 868,0 | | -205 113,6 | 87% | | | | 292% | -70 239,9 | |

C - FINANCOVÁNÍ

| Paragraf | Položka | 2018 Rozpočet | ZM 4.12.2017 až 14. opatření k 31.12.2018 Popis | Plnění Prosinec | Plnění 100% | Poznámka | Správce Státní správa | DPH (kód) | Změna 18 / 17 | 2017 Prosinec |
|------------------------------------|---|------------------|---|--------------------|----------------|---|-----------------------------|--------------|------------------|------------------|
| druhá třída 8 - FINANCOVÁNÍ | | | | | | | | | | |
| | 8115 Zm. stavu krátk.prostř.na BÚ | 182 689,6 | BÚ: vyrovnání příjm.a výdajů 108 062,3 přesuny: převody z 2017 207 772,2 převod do(-) / z(+) 2019 ##### účty peněžních fondů 3 699,8 | 95 702,3 | 52% | plán: snížení hotovosti bez vlivu na provozní BÚ | EKO EKO EKO EKO | | -173% | -55 178,9 |
| | 8117 Aktiv.krátk.oper.říz.likvid.-příj. | | portfolio CP, term.účty v bance, ... | | | prodej CP | EKO | | | |
| | 8123 Dlouhodobé přijaté půjčené pr | 40 000,0 | čerpání úvěru z roku 2017 40 000,0 | 40 000,0 | 100% | | EKO | | 67% | 60 000,0 |
| | 8124 Uhrazené splátky dlouhodob.p | -50 892,6 | UniCredit Bank 2010 (aquapark) -11 470,6 Komerční banka 2004 (bytová výstavb: -1 240,0 Česká spořitelna 2017 (kapit.výdaje 17 -20 000,0 Česká spořitelna 2008 (kapit.výdaje 20 -18 182,0 | -50 892,6 | 100% | do 30.09.2027 -11 470,6 do 31.04.2024 -1 240,0 do 31.12.2022 -20 000,0 do 30.12.2019 -18 182,0 | EKO EKO EKO EKO | 165% | -30 892,6 | |
| | 8901 Operace z peněžních účtů orga | 100,0 | platba DPH - přenesená daňová povinn 100,0 | -332,3 | -332% | | EKO | | -68% | 490,6 |
| FINANCOVÁNÍ CELKEM | | 171 897,0 | plánovaná ztráta | 84 477,4 | 49% | (+ je čerpání fin.prostř.; - je spoření) | | | -185% | -45 580,9 |

ČLENĚNÍ NA BĚŽNÝ A KAPITÁLOVÝ ROZPOČET

| | | | | | | | | |
|--|-------------------|-------------------------------|-------------------|-------------|---------|--|--|------------------|
| Běžný rozpočet - příjmy | 638 393,6 | 100,00% | 651 756,2 | 102% | 100,00% | | | 613 157,1 |
| - výdaje | 574 422,6 | podíl z běžných příjmů 89,98% | 531 120,0 | 92% | 90,57% | | | 497 336,3 |
| Běžný rozpočet - hospod. výsledek | 63 971,0 | | 120 636,2 | 189% | | | | 115 820,8 |
| Kapit.rozp. - příjmy (prodej majetku a dotace) | 21 021,5 | | 20 867,9 | 99% | | | | 15 704,6 |
| - výdaje (investice, daň, spl.úvěrů) | 256 889,5 | | 225 981,5 | 88% | | | | 85 944,5 |
| Kapitálový rozpočet - hospod.výsledek | -235 868,0 | | -205 113,6 | 87% | | | | -70 239,9 |
| Kontrola | 0,0 | | 0,0 | | | | | 0,0 |

REKAPITULACE HOSPODAŘENÍ

| | Rozpočet | podíl z příjmů | Prosinec | | | Prosinec |
|----------------------------------|------------------|-----------------------|------------------------------|------|--|------------------------|
| tř. 1 - Daňové příjmy | 430 774,7 | 65% | 440 735,9 | 102% | | 108% 409 739,9 |
| tř. 2 - Nedaňové příjmy | 121 943,4 | 18% | 125 143,8 | 103% | | 102% 122 648,5 |
| tř. 3 - Kapitálové příjmy | 1 828,9 | 0% | 1 675,2 | 92% | | 32% 5 191,6 |
| tř. 4 - Přijaté dotace | 104 868,1 | 16% | 105 069,2 | 100% | | 115% 91 281,7 |
| Příjmy celkem | 659 415,1 | 100% | 672 624,1 | 102% | | 107% 628 861,7 |
| tř. 5 - Běžné výdaje | 574 422,6 | 87% | 531 120,0 | 92% | | 107% 497 336,3 |
| tř. 6 - Kapitálové výdaje | 256 889,5 | 39% | 225 981,5 | 88% | | 263% 85 944,5 |
| Výdaje celkem | 831 312,1 | 126% | 757 101,5 | 91% | | 130% 583 280,8 |
| tř. 8 - Financování | 171 897,0 | plánovaná ztráta -26% | skut. ztráta 84 477,4 | 49% | | -185% -45 580,9 |

Odvětvové třídění (paragrafy) rozpočtu 2018 a jeho plnění

| Paragrafy a odvětvové skupiny ZM 4.12.2017 až 14. opatření k 31.12.2018 | ROZPOČET roku 2018 | | | Prosinec 2018 | | | Prosinec 2017 | | |
|--|--------------------|-----------------|------------------|-----------------|-----------------|------------------|-----------------|-----------------|------------------|
| | Příjmy | Výdaje | Saldo | Příjmy | Výdaje | Saldo | Příjmy | Výdaje | Saldo |
| 1011 Udržování výrobního potenciálu zeměděls | | 6,4 | -6,4 | | 1,8 | -1,8 | | 1,8 | -1,8 |
| 1014 Ozdrav. hosp. zvířat, polních a spec. plodin | | 627,9 | -627,9 | | 432,9 | -432,9 | | 554,1 | -554,1 |
| 1019 Ost.zeměděl.a potravin.činnost a rozvoj | | 15,0 | -15,0 | | 15,0 | -15,0 | | 15,0 | -15,0 |
| 1036 Správa v lesním hospodářství | 1 127,4 | 347,7 | 779,7 | 1 475,7 | 275,0 | 1 200,6 | 1 365,2 | 663,3 | 702,0 |
| 1037 Celospolečenské funkce lesů | | 61,6 | -61,6 | | 50,7 | -50,7 | | 66,9 | -66,9 |
| 1 - Zemědělství a lesní hospodářství | 1 127,4 | 1 058,6 | 68,8 | 1 475,7 | 775,5 | 700,2 | 1 365,2 | 1 301,0 | 64,2 |
| 2115 Úspora energie a obnovitelné zdroje | | 28,3 | -28,3 | | 28,3 | -28,3 | | | |
| 2141 Vnitřní obchod | | 3 327,7 | -3 327,7 | | 3 255,7 | -3 255,7 | | 3 079,2 | -3 079,2 |
| 2143 Cestovní ruch | | 1 468,0 | -1 468,0 | 18,1 | 1 168,5 | -1 150,3 | 119,4 | 1 617,9 | -1 498,5 |
| 2169 Ost. správa v průmyslu, stavebn.,obchodu | 707,3 | 379,6 | 327,7 | 880,7 | 258,2 | 622,5 | 606,0 | 120,0 | 486,0 |
| 2212 Silnice | 303,7 | 17 578,9 | -17 275,2 | 153,7 | 15 837,7 | -15 684,0 | | 13 499,9 | -13 499,9 |
| 2219 Ost.záležit. pozem. komunikací | 13 337,4 | 26 799,1 | -13 461,7 | 14 018,8 | 19 228,6 | -5 209,8 | 13 597,1 | 39 647,0 | -26 049,9 |
| 2221 Provoz veřejné silniční dopravy | | 4 224,6 | -4 224,6 | | 3 592,4 | -3 592,4 | | 1 535,7 | -1 535,7 |
| 2223 Bezpečnost silničního provozu | | | | | | | | 79,5 | -79,5 |
| 2229 Ost.záležitosti v silniční dopravě | | 1 604,9 | -1 604,9 | | 1 371,2 | -1 371,2 | | 361,9 | -361,9 |
| 2239 Ost.záležitosti vnitrozemské plavby | | 30,7 | -30,7 | | | | | 3,5 | -3,5 |
| 2292 Dopravní obslužnost | | 7 354,9 | -7 354,9 | | 6 941,3 | -6 941,3 | | 6 490,5 | -6 490,5 |
| 2299 Ost.záležitosti v dopravě | 3 442,3 | | 3 442,3 | 4 124,0 | | 4 124,0 | 3 928,2 | | 3 928,2 |
| 2310 Pitná voda | 20,0 | 2 792,8 | -2 772,8 | 26,9 | 1 741,2 | -1 714,3 | 45,1 | 104,6 | -59,5 |
| 2321 Odvádění a čištění odpadních vod a naklád | 132,2 | 7 775,4 | -7 643,2 | 213,1 | 3 392,2 | -3 179,1 | 29,0 | 1 155,8 | -1 126,7 |
| 2333 Úpravy drobných vodních toků | | 221,5 | -221,5 | | 186,7 | -186,7 | | 128,6 | -128,6 |
| 2369 Ost.správa ve vodním hospodářství | | 31,9 | -31,9 | | | | | | |
| 2 - Průmyslová a ost. odvětví hospod. | 17 942,9 | 73 618,3 | -55 675,4 | 19 435,3 | 57 002,0 | -37 566,7 | 18 324,8 | 67 824,0 | -49 499,2 |
| 3111 Předškolní zařízení | | 15 364,3 | -15 364,3 | | 14 924,0 | -14 924,0 | | 8 410,2 | -8 410,2 |
| 3113 Základní školy | 462,5 | 86 149,3 | -85 686,8 | 413,5 | 84 232,5 | -83 819,0 | | 34 874,8 | -34 874,8 |
| 3114 Speciální základní školy | | 131,0 | -131,0 | | 131,0 | -131,0 | | 126,0 | -126,0 |
| 3117 První stupeň základních škol | | 28 867,8 | -28 867,8 | | 28 867,2 | -28 867,2 | 1 600,0 | 7 980,9 | -6 380,9 |
| 3211 Činnost vysokých škol | | 1 009,6 | -1 009,6 | | 533,8 | -533,8 | | 468,2 | -468,2 |
| 3231 Základní umělecké školy | | 56 112,1 | -56 112,1 | 1 129,9 | 55 053,4 | -53 923,5 | | 8 152,6 | -8 152,6 |
| 3299 Ostatní záležitosti vzdělávání | 5 852,6 | 5 313,1 | 539,5 | 5 733,6 | 4 754,3 | 979,3 | 5 661,2 | 4 774,7 | 886,5 |
| 3311 Divadelní činnost | | 37 645,9 | -37 645,9 | | 36 922,5 | -36 922,5 | | 27 764,7 | -27 764,7 |
| 3313 Filmová tvorba, distribuce, kina a shromaž | 905,8 | 8 872,0 | -7 966,2 | 452,9 | 8 872,0 | -8 419,1 | 905,8 | 7 939,3 | -7 033,5 |
| 3314 Činnosti knihovnické | | 17 583,9 | -17 583,9 | | 17 583,9 | -17 583,9 | | 20 961,8 | -20 961,8 |
| 3319 Ostatní záležitosti kultury | | 2 022,1 | -2 022,1 | 15,9 | 1 697,9 | -1 682,0 | 15,8 | 1 898,9 | -1 883,1 |
| 3322 Zachování a obnova kulturních památek | 6 883,5 | 13 142,9 | -6 259,4 | 6 797,1 | 11 972,9 | -5 175,8 | 7 029,7 | 15 022,0 | -7 992,3 |
| 3329 Ost.zál.ochr.památek a péče o kult.dědictv | | 376,2 | -376,2 | 0,2 | 367,4 | -367,1 | 52,1 | 543,4 | -491,3 |
| 3341 Rozhlas a televize | | 2 500,9 | -2 500,9 | 5,0 | 2 338,3 | -2 333,3 | 6,9 | 2 352,5 | -2 345,6 |
| 3392 Zájmová činnost v kultuře | | 22 247,7 | -22 247,7 | | 21 267,8 | -21 267,8 | | 18 705,8 | -18 705,8 |
| 3399 Ost.záležit. kultury, církví a sděl.prostř. | 1 441,0 | 4 292,6 | -2 851,6 | 1 495,7 | 3 282,9 | -1 787,3 | 1 383,8 | 2 774,9 | -1 391,1 |
| 3412 Sportovní zařízení v majetku obce | 6 567,0 | 18 050,8 | -11 483,8 | 6 901,7 | 16 951,8 | -10 050,1 | 7 210,9 | 16 406,0 | -9 195,2 |
| 3419 Ost.tělovýchovná činnost | | 9 104,4 | -9 104,4 | 0,1 | 9 019,0 | -9 018,9 | 0,0 | 8 954,8 | -8 954,8 |
| 3421 Využití volného času dětí a mládeže | 40,6 | 3 790,0 | -3 749,4 | 40,6 | 3 790,0 | -3 749,4 | | 1 123,3 | -1 123,3 |
| 3429 Ost.zájmová činnost a rekreace | 30,5 | 183,6 | -153,1 | 24,9 | 142,5 | -117,6 | 25,5 | 157,2 | -131,7 |
| 3522 Ostatní nemocnice | | 29,6 | -29,6 | | 29,6 | -29,6 | | | |
| 3541 Prev.před drogami, alkoholem,nikotinem a | 28,0 | 28,0 | | 19,6 | 18,5 | 1,1 | 26,7 | 27,2 | -0,6 |
| 3599 Ostatní činnost ve zdravotnictví | | 10,0 | -10,0 | | 10,0 | -10,0 | | | |
| 3611 Podpora individ.bytové výstavby | 65,1 | 11 976,1 | -11 911,0 | 78,8 | 8 919,6 | -8 840,8 | 72,6 | 10 605,6 | -10 533,0 |
| 3612 Bytové hospodářství | 34 574,4 | 56 169,5 | -21 595,1 | 33 067,3 | 50 563,1 | -17 495,8 | 32 930,6 | 25 668,9 | 7 261,7 |
| 3613 Nebytové hospodářství | 14 850,9 | 12 652,8 | 2 198,1 | 17 158,3 | 11 234,8 | 5 923,6 | 16 038,2 | 10 403,3 | 5 634,9 |
| 3631 Veřejné osvětlení | 645,9 | 10 554,5 | -9 908,6 | 246,0 | 9 163,6 | -8 917,6 | 723,5 | 10 219,8 | -9 496,3 |
| 3632 Pohřebnictví | 758,1 | 2 716,1 | -1 958,0 | 873,0 | 2 613,3 | -1 740,2 | 854,0 | 6 478,0 | -5 623,9 |
| 3635 Územní plánování | | 306,1 | -306,1 | | 258,4 | -258,4 | | 1 053,7 | -1 053,7 |
| 3636 Územní rozvoj | | 271,3 | -271,3 | | 266,8 | -266,8 | | 138,9 | -138,9 |
| 3639 Komunální služby a územní rozvoj jinde n | 5 050,3 | 15 638,4 | -10 588,1 | 5 422,6 | 10 231,0 | -4 808,4 | 8 941,1 | 8 138,8 | 802,3 |
| 3716 Monitoring ochrany ovzduší | | 5,0 | -5,0 | | 4,8 | -4,8 | | | |
| 3721 Sběr a svoz nebezpečných odpadů | | 254,6 | -254,6 | | 198,9 | -198,9 | | 167,9 | -167,9 |
| 3722 Sběr a svoz komunálních odpadů | | 16 164,6 | -16 164,6 | 32,8 | 15 921,2 | -15 888,4 | 22,5 | 14 926,8 | -14 904,3 |
| 3726 Využívání a zneškodňování ostatních odp | 3 795,4 | 7 816,4 | -4 021,0 | 3 762,9 | 7 672,6 | -3 909,7 | 4 617,7 | 6 284,6 | -1 666,9 |
| 3729 Ostatní nakládání s odpady | | 230,2 | -230,2 | | 161,4 | -161,4 | | 197,5 | -197,5 |
| 3732 Dekont.půd a čištění spodní vody | | 100,4 | -100,4 | | 0,3 | -0,3 | | 3,9 | -3,9 |
| 3741 Ochrana druhů a stanovišť | | 110,9 | -110,9 | | 29,1 | -29,1 | | 21,2 | -21,2 |
| 3745 Péče o vzhled obcí a veřejnou zeleň | 16,0 | 33 285,8 | -33 269,8 | 36,4 | 32 743,6 | -32 707,2 | 207,8 | 26 350,5 | -26 142,7 |
| 3753 Monitoring ke zjišťování úrovně hluku a v | | 30,7 | -30,7 | | | | | | |

| Paragrafy a odvětvové skupiny ZM 4.12.2017 až 14. opatření k 31.12.2018 | ROZPOČET roku 2018 | | | Prosinec 2018 | | | Prosinec 2017 | | |
|--|--------------------|------------------|-------------------|------------------|------------------|-------------------|------------------|------------------|-------------------|
| | Příjmy | Výdaje | Saldo | Příjmy | Výdaje | Saldo | Příjmy | Výdaje | Saldo |
| 3769 Ost.správa v ochr.život.prostředí | | 237,8 | -237,8 | 75,3 | 237,7 | -162,4 | 101,0 | 225,1 | -124,1 |
| 3792 Ekologická výchova a osvěta | | 102,4 | -102,4 | | 52,5 | -52,5 | 54,8 | 42,9 | 11,9 |
| 3900 Ost.činn.souvis.se služb.pro obyvatelstvo | | 324,6 | -324,6 | | 194,2 | -194,2 | | 159,0 | -159,0 |
| 3 - Služby pro obyvatelstvo | 81 967,6 | 501 776,0 | -419 808,4 | 83 783,9 | 473 230,0 | -389 446,0 | 88 482,0 | 310 505,7 | -222 023,8 |
| 4319 Ost.výdaje souvis.se soc.poradstvím | | 904,9 | -904,9 | | 878,2 | -878,2 | | 580,1 | -580,1 |
| 4329 Ost.soc.péče a pomoc dětem a mládeži | | 10 791,0 | -10 791,0 | | 10 746,2 | -10 746,2 | 70,8 | 9 480,7 | -9 410,0 |
| 4333 Domovy-penzióny pro matky s dětmi | | 903,0 | -903,0 | 58,4 | 903,0 | -844,6 | | 903,0 | -903,0 |
| 4339 Ost.soc.péče a pomoc rodině a manželství | 22,0 | 126,0 | -104,0 | | 104,0 | -104,0 | | 317,9 | -317,9 |
| 4341 Soc.pomoc osobám v hmotné nouzi a obča | | 4,0 | -4,0 | | 2,2 | -2,2 | | 0,6 | -0,6 |
| 4349 Ost.soc. péče a pomoc ost. skupinám obyv | | 2 912,9 | -2 912,9 | 0,2 | 2 403,5 | -2 403,3 | 0,0 | 1 509,0 | -1 509,0 |
| 4351 Osob.asistence,pečov.služba a podpora sar | | 25,0 | -25,0 | | | | | | |
| 4357 Domovy | | 3 988,5 | -3 988,5 | | 3 988,5 | -3 988,5 | | 3 486,6 | -3 486,6 |
| 4359 Ost.sloužby a činn.v oblasti soc.péče | | 1 571,1 | -1 571,1 | 0,0 | 1 553,0 | -1 553,0 | 0,0 | 1 821,9 | -1 821,9 |
| 4374 Azylové domy, noclehárny, nízkoprahová | | | | 6,1 | | 6,1 | | | |
| 4379 Ost.slouž.a činn.v obl.soc.prevence | | 70,0 | -70,0 | | 70,0 | -70,0 | | 76,0 | -76,0 |
| 4399 Ost.zálež.soc.věcí a polit.zam. | 51,4 | 59,8 | -8,4 | 41,8 | 46,0 | -4,2 | 66,6 | 52,5 | 14,1 |
| 4 - Sociální věci a politika zaměstnanosti | 73,4 | 21 356,2 | -21 282,8 | 106,5 | 20 694,5 | -20 588,0 | 137,4 | 18 228,3 | -18 090,9 |
| 5212 Ochrana obyvatelstva | 10,2 | 165,2 | -155,0 | 10,2 | 101,9 | -91,7 | | 50,4 | -50,4 |
| 5299 Ost.záležit.civilní připravenosti na krizové | | 172,4 | -172,4 | | | | | | |
| 5311 Bezpečnost a veřejný pořádek | 1 306,5 | 22 694,6 | -21 388,1 | 1 658,2 | 20 295,8 | -18 637,6 | 1 365,3 | 15 544,7 | -14 179,4 |
| 5511 Požární ochr.- profesionální část | | | | | | | | 50,0 | -50,0 |
| 5512 Požární ochr.- dobrovolná část | | 4 638,2 | -4 638,2 | | 4 270,6 | -4 270,6 | 4,0 | 1 475,3 | -1 471,3 |
| 5 - Obrana, bezpečnost a právní ochrana | 1 316,7 | 27 670,4 | -26 353,7 | 1 668,3 | 24 668,3 | -23 000,0 | 1 369,3 | 17 120,3 | -15 751,1 |
| 6112 Zastupitelstva obcí | | 9 564,1 | -9 564,1 | | 7 116,0 | -7 116,0 | | 6 193,9 | -6 193,9 |
| 6114 Volby do Parlamentu ČR | | | | | | | | 575,2 | -575,2 |
| 6115 Volby do zastupitelstev územ.samospr.cell | | 1 050,0 | -1 050,0 | | 948,5 | -948,5 | | 5,3 | -5,3 |
| 6118 Volba prezidenta republiky | | 700,0 | -700,0 | | 675,3 | -675,3 | | 5,2 | -5,2 |
| 6171 Činnost místní správy | 709,2 | 145 281,1 | -144 571,9 | 1 105,7 | 133 030,1 | -131 924,4 | 781,0 | 117 088,8 | -116 307,8 |
| 6310 Obecné příjmy a výdaje z finančních opera | 11 028,7 | 9 088,9 | 1 939,8 | 11 315,2 | 8 660,0 | 2 655,2 | 10 713,2 | 9 550,6 | 1 162,6 |
| 6320 Pojištění funkčně nespecifikované | | 2 309,8 | -2 309,8 | | 1 771,7 | -1 771,7 | | 1 838,9 | -1 838,9 |
| 6399 Ostatní finanční operace | | 29 299,6 | -29 299,6 | -0,6 | 28 409,2 | -28 409,8 | 1,6 | 31 881,7 | -31 880,1 |
| 6402 Fin.vyřadění min. let | | 120,4 | -120,4 | | 120,4 | -120,4 | | 1 161,7 | -1 161,7 |
| 6409 Ostatní činnosti j.n. | 1 851,1 | 8 418,7 | -6 567,6 | 102,3 | 0,1 | 102,2 | 147,5 | 0,2 | 147,3 |
| 6 - Všeobecná veřejná správa a služby | 13 589,0 | 205 832,6 | -192 243,6 | 12 522,6 | 180 731,3 | -168 208,6 | 11 643,2 | 168 301,5 | -156 658,3 |
| x Bezparagrafové položky - daňové příjmy | 430 774,7 | | 430 774,7 | 440 735,9 | | 440 735,9 | 409 739,9 | | 409 739,9 |
| x Bezparagrafové položky - nedaňové příjmy | 7 755,3 | | 7 755,3 | 7 826,7 | | 7 826,7 | 6 518,2 | | 6 518,2 |
| x Bezparagrafové položky - dotace | 104 868,1 | | 104 868,1 | 105 069,2 | | 105 069,2 | 91 281,7 | | 91 281,7 |
| Výsledek hospodaření | 659 415,1 | 831 312,1 | -171 897,0 | 672 624,1 | 757 101,5 | -84 477,4 | 628 861,7 | 583 280,8 | 45 580,9 |
| Financování | 171 897,0 | | 171 897,0 | 84 477,4 | | 84 477,4 | -45 580,9 | | -45 580,9 |

Druhové třídění (položky) rozpočtu 2018 a jeho plnění

| Položky a druhové třídy ZM 4.12.2017 až 14. opatření k 31.12.2018 | | ROK 2018 | | Rok 2017 |
|--|---|------------------|------------------|------------------|
| | | Rozpočet | Prosinec | Prosinec |
| PŘÍJMY | | | | |
| 1111 | Daň z př. fyz. osob placená plátcí | 90 490,0 | 90 920,6 | 79 136,1 |
| 1112 | Daň z př. fyz. osob placená poplatníky | 1 290,0 | 1 912,2 | 2 028,8 |
| 1113 | Daň z př. fyz. osob vybíraná srážkou | 6 570,0 | 7 557,2 | 6 619,1 |
| 1121 | Daň z příjmů právnických osob | 68 150,0 | 69 403,5 | 70 483,3 |
| 1122 | Daň z příjmů právnických osob za obce | 25 488,3 | 25 488,3 | 29 008,1 |
| 1211 | Daň z přidané hodnoty | 167 870,0 | 170 723,0 | 142 901,1 |
| 1332 | Poplatky za znečišťování ovzduší | 2,9 | 25,0 | 15,0 |
| 1334 | Odvody za odnětí půdy ze zemědělského půdního fondu | 78,9 | 36,5 | 56,6 |
| 1339 | Ost.popl.a odvody v oblasti životního prostředí | | | |
| 1340 | Poplatek za likvidaci komun.odpadu (dle OZV) | 8 540,8 | 8 883,6 | 8 968,1 |
| 1341 | Poplatek ze psů | 400,0 | 411,7 | 391,3 |
| 1343 | Popl. za užívání veřej. prostr | 1 030,0 | 1 225,8 | 1 242,5 |
| 1345 | Poplatek z bytovací kapacity | 200,0 | 266,5 | 242,6 |
| 1351 | Odvod z loterií a pod.her mimo VHP | | | |
| 1359 | Ost.odvody z vybraných činností a služeb jinde neuvedené | | -51,0 | -18,0 |
| 1353 | Příjmy za zkoušky z odborné způsobilosti od žadatelů o řidičské oprávnění | 1 220,4 | 1 307,8 | 1 365,6 |
| 1355 | Odvod z VHP | | | |
| 1361 | Správní poplatky | 14 241,3 | 15 851,3 | 16 709,5 |
| 1381 | Daň z hazardních her | 17 200,0 | 18 240,1 | 17 609,8 |
| 1382 | Zrušený odvod z loterií a pod. her | | 1,3 | 440,6 |
| 1383 | Zrušený odvod z výherních hracích přístrojů | | | 3 748,1 |
| 1511 | Daň z nemovitých věcí | 28 002,1 | 28 532,5 | 28 791,9 |
| Daňové příjmy | | 430 774,7 | 440 735,9 | 409 739,9 |
| 2111 | Příjmy z poskytování služeb a výrobků | 37 532,9 | 34 649,0 | 33 285,8 |
| 2112 | Příjmy z prodeje zboží (již nakoupeného za účelem prodeje) | | 34,0 | 27,4 |
| 2119 | Ost.příjmy z vlastní činnosti | 960,5 | 444,6 | 492,2 |
| 2122 | Odvody příspěvkových organizací | 5 627,6 | 5 627,6 | 7 187,0 |
| 2131 | Příjmy z pronájmu pozemků | 4 257,9 | 5 336,2 | 5 125,8 |
| 2132 | Příjmy z pronájmu ost.nemovitostí a jejich částí | 42 330,4 | 45 291,2 | 45 769,6 |
| 2133 | Příjmy z pronájmu movitých věcí | 255,0 | 647,7 | 457,0 |
| 2141 | Příjmy z úroků | 565,1 | 865,7 | 469,7 |
| 2142 | Př. z podílů na zisku a dividend | 10 528,7 | 10 528,8 | 10 316,3 |
| 2143 | Kurové rozdíly v příjmech | | | 0,0 |
| 2212 | Sankční platby přijaté od jiných subjektů | 4 970,1 | 7 802,6 | 6 004,3 |
| 2229 | Ostatní přijaté vratky transferů | | 0,1 | |
| 2310 | Příjmy z prodeje krátkodobého a drobného dlouhodob.majetku | 10,3 | 75,1 | 18,1 |
| 2321 | Přijaté neinvestiční dary | 372,0 | 538,1 | 125,6 |
| 2322 | Přijaté pojistné náhrady | 57,5 | 80,1 | 128,8 |
| 2324 | Přijaté nekapitálové příspěvky a náhrady | 4 709,6 | 5 032,3 | 6 493,5 |
| 2329 | Ostatní nedaňové příjmy jinde nezařazené | 2 010,5 | 364,1 | 229,2 |
| 2420 | Spl. půjč.prostředků od obecně prosp.org. apod.subjektů | 350,0 | 397,6 | 438,1 |
| 2460 | Spl. půjč.prostředků od obyvatelstva | 7 405,3 | 7 429,0 | 6 080,2 |
| Nedaňové příjmy | | 121 943,4 | 125 143,8 | 122 648,5 |
| 3111 | Příjmy z prodeje pozemků | 1 238,3 | 1 218,7 | 4 867,3 |
| 3113 | Příjmy z prodeje ost. hmotného dlouhodobého majetku | 124,8 | 207,5 | 4,0 |
| 3121 | Přijaté dary na pořízení dlouhodobého majetku | 300,0 | 150,0 | 250,0 |
| 3122 | Přijaté příspěvky na pořízení dlouhodobého majetku | 99,0 | 99,0 | 70,4 |
| 3129 | Ostatní investiční příjmy jinde nezařazené | 66,8 | | |
| Kapitálové příjmy | | 1 828,9 | 1 675,2 | 5 191,6 |
| 4111 | Neinvest. přijaté transfery z všeob.pokladní správy st.rozp. | 1 431,7 | 1 431,7 | 688,0 |
| 4112 | Neinv. přijaté transfery ze st.rozp. v rámci souhr.dot.vztahu | 47 575,7 | 47 575,7 | 45 265,5 |
| 4113 | Neinv. přijaté transfery ze státních fondů | | | 220,5 |
| 4116 | Ost.neinv.přijaté transfery ze stát. rozpočtu | 29 396,9 | 29 396,8 | 27 444,8 |

| Položky a druhové třídy ZM 4.12.2017 až 14. opatření k 31.12.2018 | | ROK 2018 | | Rok 2017 |
|--|--|------------------|------------------|-----------------|
| | | Rozpočet | Prosinec | Prosinec |
| 4121 | Neinv. přijaté transfery od obcí | 415,0 | 616,1 | 669,4 |
| 4122 | Neinv. přijaté transfery od krajů | 6 856,2 | 6 856,2 | 6 480,5 |
| 4213 | Invest. přijaté transfery ze stát. fondů | 220,0 | 220,0 | 1 334,8 |
| 4216 | Ost.inv. přijaté transfery ze stát. rozp. | 9 907,6 | 9 907,7 | 178,2 |
| 4222 | Invest. přijaté transfery od krajů | 9 065,0 | 9 065,0 | 9 000,0 |
| 4223 | Invest. přijaté transfery od regionálních rad | | | |
| Přijaté dotace | | 104 868,1 | 105 069,2 | 91 281,7 |
| 5011 | Platy zaměstnanců v pracovním poměru vyjma zam.na služeb.místech | 105 513,6 | 101 046,6 | 86 960,6 |
| 5019 | Ostatní platy | 161,9 | 37,9 | 33,8 |
| 5021 | Ostatní osobní výdaje | 5 857,7 | 3 661,7 | 3 835,5 |
| 5023 | Odměny členů zastupitelstev obcí a krajů | 4 292,0 | 4 375,6 | 3 282,2 |
| 5024 | Odstupné | 155,6 | | |
| 5029 | Platby za provedenou práci jinde nezařazené | 90,3 | | |
| 5031 | Povinné pojistné na soc. zab. a přísp. na politiku zaměstnanosti | 27 906,1 | 26 262,4 | 22 965,6 |
| 5032 | Povinné pojistné na veřejné zdravotní pojištění | 10 134,1 | 9 636,2 | 8 374,4 |
| 5038 | Povinné pojistné na úrazové pojištění | 428,3 | 422,8 | 363,7 |
| 5039 | Ost.povinné pojistné plac. zaměstnav. | 22,2 | | |
| 5041 | Odměny za užití duševního vlastnictví | 851,4 | 639,2 | 403,8 |
| 5131 | Potraviny | 15,6 | 5,9 | 3,4 |
| 5132 | Ochranné pomůcky | 132,9 | 98,6 | 36,8 |
| 5133 | Léky a zdravotnický materiál | 5,0 | 4,3 | 3,1 |
| 5134 | Prádlo, oděv, obuv | 740,2 | 678,2 | 478,6 |
| 5136 | Knihy, učební pomůcky a tisk | 246,4 | 131,8 | 143,4 |
| 5137 | Drobný hm.dlouhodobý majetek | 7 504,4 | 7 163,4 | 3 556,5 |
| 5139 | Nákup materiálu jinde nezařazené | 4 091,8 | 3 406,7 | 3 457,9 |
| 5141 | Úroky vlastní | 3 690,0 | 4 403,7 | 3 570,7 |
| 5142 | Kurové rozdíly ve výdajích | | 5,4 | -2,4 |
| 5151 | Studená voda | 6 809,7 | 5 478,0 | 6 030,3 |
| 5152 | Teplo | 8 137,0 | 5 931,1 | 6 859,2 |
| 5153 | Plyn | 1 541,8 | 1 038,6 | 917,7 |
| 5154 | Elektrická energie | 7 373,2 | 6 083,9 | 5 248,6 |
| 5156 | Pohonné hmoty a maziva | 847,7 | 453,1 | 457,5 |
| 5157 | Teplá voda | 1 743,0 | 1 517,5 | 1 634,3 |
| 5161 | Poštovní služby | 1 582,8 | 1 545,1 | 1 042,4 |
| 5162 | Služby telekomunikací a radiokom. | 873,5 | 727,2 | 698,6 |
| 5163 | Služby peněžních ústavů | 7 630,3 | 5 988,5 | 7 801,6 |
| 5164 | Nájemné | 2 291,4 | 1 569,9 | 1 565,1 |
| 5165 | Nájemné za půdu | 35,0 | 26,2 | 75,9 |
| 5166 | Konzultační, poradenské a právní služby | 5 841,6 | 4 583,9 | 3 344,2 |
| 5167 | Služby školení a vzdělávání | 1 934,3 | 1 494,1 | 1 298,1 |
| 5168 | Služby zpracování dat | 3 474,6 | 3 050,6 | 3 281,9 |
| 5169 | Nákup ostatních služeb | 85 770,4 | 79 651,6 | 74 553,6 |
| 5171 | Opravy a udržování | 58 298,3 | 51 922,5 | 48 453,8 |
| 5172 | Programové vybavení | 792,8 | 209,2 | 843,9 |
| 5173 | Cestovné (tuzemské i zahraniční) | 979,6 | 592,4 | 880,9 |
| 5175 | Pohoštění | 1 195,2 | 1 037,7 | 1 078,7 |
| 5176 | Účastnické poplatky na konference | 127,9 | 40,4 | 43,3 |
| 5178 | Nájemné za nájem s právem koupě | 73,9 | 73,8 | 73,8 |
| 5179 | Ostatní nákupy jinde nezařazené | 759,6 | 598,6 | 582,1 |
| 5182 | Poskytované zálohy vlastní pokladně | | | |
| 5189 | Ostatní poskytované zálohy a jistiny | | | |
| 5192 | Poskyt. neinvest. příspěvky a náhrady (část) | 919,2 | 96,5 | 1 281,8 |
| 5193 | Výdaje na dopravní územní obslužnost | 1 944,0 | 1 916,7 | 1 465,1 |
| 5194 | Věcné dary | 579,8 | 440,9 | 414,9 |
| 5212 | Neinv.transfery podnik.subjektům-fyz.os. | 40,0 | 232,0 | 130,0 |
| 5213 | Neinv.transfery nefinančním podnik.subj. - práv. os. | 29,6 | 178,6 | 480,6 |

| Položky a druhové třídy ZM 4.12.2017 až 14. opatření k 31.12.2018 | | ROK 2018 | | Rok 2017 |
|--|--|------------------|------------------|------------------|
| | | Rozpočet | Prosinec | Prosinec |
| 5221 | Neinv.transfery obecně prosp.organizacím | 4 430,0 | 4 526,5 | 3 578,0 |
| 5222 | Neinv.transfery spolkům | 17 113,0 | 14 574,9 | 13 792,7 |
| 5223 | Neinv.transfery církvím a náboženským společnostem | 18,4 | 756,0 | 3 443,0 |
| 5229 | Ost.neinv.transfery nezisk.a pod.organiz. | 3 503,7 | 3 224,5 | 3 323,5 |
| 5311 | Neinv.transfery státnímu rozpočtu | | | 50,0 |
| 5323 | Neinv.transfery krajům | 5 410,9 | 5 024,6 | 5 025,4 |
| 5329 | Ost.neinv.dotace veř.rozp.územní úrovně | 126,3 | 126,2 | 208,6 |
| 5331 | Neinvest. přísp. zřízeným přísp. org. | 106 456,8 | 106 456,8 | 97 724,3 |
| 5332 | Neinv.transfery vysokým školám | 1 009,6 | 533,8 | 468,2 |
| 5333 | Neinv.transf.školským práv.os.zřízeným státem, krajem a obcemi | | | |
| 5336 | Neinv. transfery. zřízeným přísp. org. | 16 898,9 | 16 898,8 | 15 014,4 |
| 5339 | Neinv.transfery cizím přísp.org. | 151,0 | 361,5 | 366,3 |
| 5361 | Nákup kolků | 82,7 | 30,1 | 16,6 |
| 5362 | Platby daní a poplatků státnímu rozpočtu | 4 855,4 | 3 236,2 | 3 182,8 |
| 5363 | Úhrady sankcí jiným rozpočtům | | 4,6 | |
| 5364 | Vratky veř.rozp.ústřední úrovně transferů poskytnutých v min.rozp.období | 120,4 | 120,4 | 1 161,7 |
| 5365 | Platba daní a poplatků krajům, obcím a st.fondům | 25 488,3 | 25 488,3 | 29 008,1 |
| 5424 | Náhrady mezd v době nemoci | 936,2 | 399,6 | 410,2 |
| 5429 | Ost.náhrady placené obyvatelstvu | 64,2 | | |
| 5492 | Dary obyvatelstvu | 455,0 | 325,8 | 315,9 |
| 5493 | Účel.neinv.transfery nepodnikajícím fyzickým osobám | 20,5 | 120,5 | 186,8 |
| 5499 | Ost.neinvest. transfery obyvatelstvu | 1 698,4 | 1 510,1 | 1 433,9 |
| 5624 | Neinv.půjč.prostř.společenstvím vlastníkům jednotek | 500,0 | | 580,0 |
| 5660 | Neinvest.půjčené prostředky obyvatelstvu | 11 470,0 | 8 913,6 | 10 020,1 |
| 5901 | Nespecifikované rezervy | 118,9 | | |
| 5909 | Ostatní neinvestiční výdaje jinde nezařazené | 28,3 | 28,4 | 20,2 |
| Běžné výdaje | | 574 422,6 | 531 120,0 | 497 336,3 |
| 6111 | Programové vybavení | 1 434,0 | 490,6 | 452,7 |
| 6112 | Ocenitelná práva | 700,0 | 646,7 | 331,9 |
| 6119 | Ost.nákup dlouhod.nehm.maj. | 258,9 | 258,4 | |
| 6121 | Budovy, haly a stavby | 224 009,9 | 205 509,7 | 74 251,5 |
| 6122 | Stroje, přístroje a zařízení | 16 138,2 | 14 213,0 | 5 608,3 |
| 6123 | Dopravní prostředky | 678,0 | 602,7 | 1 520,5 |
| 6125 | Výpočetní technika | 337,5 | 53,8 | 344,5 |
| 6127 | Kulturní předměty | 147,0 | 32,0 | |
| 6130 | Pozemky | 1 124,7 | 402,9 | 2 354,9 |
| 6142 | Nadlimitní věcná břemena | | | 440,2 |
| 6313 | Inv.transfery nefinančním podnik.subjektům - práv.os. | 10,0 | 10,0 | |
| 6329 | Ost.inv.transfery nezisk. a pod. organizacím | 16,0 | 16,0 | |
| 6351 | Invest. transfery zřízeným přísp.org. | 3 735,6 | 3 735,6 | 630,0 |
| 6359 | Inv.přísp. ost. přísp. org. | 10,0 | 10,0 | 10,0 |
| 6901 | Rezervy kapitálových výdajů | 8 289,7 | | |
| Kapitálové výdaje | | 256 889,5 | 225 981,5 | 85 944,5 |
| 8115 | Zm. stavu krátk.prostř.na BÚ | 182 689,6 | 95 702,3 | -55 178,9 |
| 8123 | Dlouhodobé přijaté půjčené prostředky | 40 000,0 | 40 000,0 | 60 000,0 |
| 8124 | Uhrazené splátky dlouhodob.půjč.prostředků | -50 892,6 | -50 892,6 | -30 892,6 |
| 8128 | Aktiv.dlouh.operace řízení likvidity-výdaje | | | -20 000,0 |
| 8901 | Operace z peněžních účtů organizace nemající char.příjmů a výdajů vládního sektoru | 100,0 | -332,3 | 490,6 |
| Financování | | 171 897,0 | 84 477,4 | -45 580,9 |
| CELKEM - PŘÍJMY | | 659 415,1 | 672 624,1 | 628 861,7 |
| - VÝDAJE | | 831 312,1 | 757 101,5 | 583 280,8 |
| - FINANCOVÁNÍ | | 171 897,0 | 84 477,4 | -45 580,9 |

Rozpočet 2018 přepočtený na jednoho obyvatele města

počet obyvatel dle ČSÚ k 1.1.2018 **25 215**

| ZM 4.12.2017 až 14. opatření k 31.12.2018 Rozklad | | Rozpočet | Prosinec |
|--|--|------------------|------------------|
| PŘÍJMY | | | |
| Daňové příjmy | Daň z př. fyz. osob placená plátcí | 3 589 Kč | 3 606 Kč |
| | Daň z př. fyz. osob placená poplatníky | 51 Kč | 76 Kč |
| | Daň z př. fyz. osob vybíraná srážkou | 261 Kč | 300 Kč |
| | Daň z příjmů právnických osob | 2 703 Kč | 2 752 Kč |
| | Daň z přidané hodnoty | 6 658 Kč | 6 771 Kč |
| | celkem sdílené daně | 13 261 Kč | 13 505 Kč |
| | Daň z př. práv. osob za obec | 1 011 Kč | 1 011 Kč |
| | Daň z hazardních her | 682 Kč | 723 Kč |
| | Daň z nemovitých věcí | 1 111 Kč | 1 132 Kč |
| | Poplatky a odvody | 1 020 Kč | 1 109 Kč |
| | celkem ostatní daně a poplatky | 3 823 Kč | 3 975 Kč |
| Nedaňové příjmy celkem | | 4 836 Kč | 4 963 Kč |
| Kapitálové příjmy | | 73 Kč | 66 Kč |
| Dotace | | 4 159 Kč | 4 167 Kč |
| PŘÍJEM NA 1 OBYVATELE CELKEM | | 26 152 Kč | 26 676 Kč |
| VÝDAJE | | | |
| Běžné výdaje | Zemědělství a lesní hospodářství | 42 Kč | 31 Kč |
| | Průmyslová a ost. odvětví hospod. | 1 570 Kč | 1 464 Kč |
| | Služby pro obyvatelstvo | 11 684 Kč | 10 830 Kč |
| | Sociální věci a politika zaměstnanosti | 846 Kč | 820 Kč |
| | Bezpečnost státu a právní ochrana | 906 Kč | 803 Kč |
| | Všeobecná veřejná správa a služby | 7 732 Kč | 7 116 Kč |
| | celkem běžné výdaje | 22 781 Kč | 21 064 Kč |
| Kapitálové výdaje | | 10 188 Kč | 8 962 Kč |
| VÝDEJ NA 1 OBYVATELE CELKEM | | 32 969 Kč | 30 026 Kč |
| FINANCOVÁNÍ | | | |
| Změna stavu krátkodobých pen. prostředků | | 7 245 Kč | 3 795 Kč |
| Uhrazené splátky dlouhodob. půjček | | -2 018 Kč | -2 018 Kč |
| Ostatní (změna stavu portfolia apod.) | | 1 590 Kč | 1 573 Kč |
| FINANCOVÁNÍ NA 1 OBYVATELE CELKEM (+ = dofinanc. např. splátek úvěrů; - = | | 6 817 Kč | 3 350 Kč |
| REKAPITULACE | | | |
| Příjmy na 1 obyvatele | | 26 152 Kč | 26 676 Kč |
| Výdaje na 1 obyvatele | | 32 969 Kč | 30 026 Kč |
| Výsledek hospodaření na 1 obyvatele | | -6 817 Kč | -3 350 Kč |

Výdaje města dle odvětvových skupin

Každá stokoruna výdajů je použita takto:

Rozpočet Prosinec 2018

1 - Zemědělství a lesní
hospodářství



0,13 Kč

0,10 Kč

2 - Průmyslová a ost.
odvětví hospod.



8,86 Kč

7,53 Kč

3 - Služby pro
obyvatelstvo



60,36 Kč

62,51 Kč

4 - Sociální věci a
politika zaměstnanosti



2,57 Kč

2,73 Kč

5 - Obrana, bezpečnost a
právní ochrana



3,33 Kč

3,26 Kč

6 - Všeobecná veřejná
správa a služby



24,76 Kč

23,87 Kč

Celkem



100,00 Kč

100,00 Kč

Pozn.: Vyhláška ČNB 32/1994, §2 - odst.1, a) jednostranné čenobílé reprodukcce, jestliže jejich délka při zachování poměru stran nepřesahuje polovinu délky reprodukované bankovky nebo je nejméně o polovinu větší než délka reprodukované bankovky, b) reprodukovat bankovky lze bez souhlasu, jde-li o jednostranné barevné reprodukcce, jejichž délka při zachování poměru stran nepřesahuje třetinu délky reprodukované bankovky nebo je nejméně dvojnásobná než délka reprodukované bankovky. Odst. 2 Bez souhlasu lze dále pořizovat grafické vyobrazení mincí a platebních karet.

Zprávy odborů a útvarů města o plnění příjmů a výdajů v roce 2018

| | |
|---|----|
| Ekonomický odbor (EKO) | 2 |
| Právní odbor (PO)..... | 3 |
| Odbor správy majetku města (SMM) | 5 |
| Odbor investiční (OIN)..... | 9 |
| Odbor kultury, školství a sportu (KŠS) | 33 |
| Odbor organizační správy a informatiky (OSI)..... | 40 |
| Útvar městského architekta (ÚMA) | 34 |
| Útvar kanceláře starosty (ÚKS)..... | 43 |
| Útvar interního auditu (ÚIA) | 48 |
| Odbor dopravně správních agend (DSA) | 49 |
| Odbor sociálních služeb (OSS) | 51 |
| Odbor stavebního úřadu a životního prostředí (SŽP)..... | 42 |
| Živnostenský odbor (ŽO)..... | 55 |
| Městská policie (MP) | 56 |

Ekonomický odbor (EKO)

| Druhové třídění rozpočtu [tis. Kč] ZM 4.12.2017 až 14. opatření k 31.12.2018 | | Rozpočet 2018 | Plnění (skutečný vývoj) | | |
|---|--------|------------------|-------------------------|-------------|---|
| | | | Prosinec | 100% | Prosinec |
| EKO | Příjmy | 480 883,9 | 489 455,7 | 102% |  |
| | Výdaje | -69 688,1 | -54 707,1 | 79% | |
| Ekonomický odbor | | 411 195,8 | 434 748,7 | 106% | |

Příjmy

Ekonomický odbor zajišťuje příjem všech výnosů ze sdílených a výlučných daní města v souladu se zákonem o rozpočtovém určení daní. Celkový výnos těchto daní byl plánován ve výši 387 860,4 tis. Kč a skutečný výnos činil 394 537,4 tis. Kč.

Odbor dále zajišťuje agendu většiny místních poplatků stanovených městem (tj. ze psů, za svoz a likvidaci odpadů a z ubytovací kapacity), kde plán činil 9 175,4 tis. Kč, skutečné příjmy z výběru místních poplatků činily 9 601,9 tis. Kč.

V rámci daňových výnosů odbor zajišťuje také agendu loterií, výherních hracích přístrojů a podobných her, u nichž byl plán stanoven ve výši 17 200 tis. Kč a skutečný výnos byl 18 241,3 tis. Kč, správní poplatek za změnová rozhodnutí výherních hracích přístrojů ve výši 27,5 tis. Kč.

U nedaňových příjmů je zajišťována agenda splátek poskytnutých půjček z fondu rozvoje bydlení včetně úroků (příjmy 7 903,8 tis. Kč), pult centrální ochrany (příjmy 239,1 tis. Kč), správa majetkových podílů města (příjmy z dividend 10 528,8 tis. Kč) a správa finančních prostředků (příjmy z úroků 786,5 tis. Kč), ostatní příjmy ve výši 56,97 tis. Kč

Součástí příjmů odboru je také příspěvek státu na výkon přenesené působnosti ve výši 47 575,7 tis. Kč.

Výdaje

Odbor zajišťuje agendu poskytování dotací v rámci tzv. „individuálních žádostí“ (výdaj 400,04 tis. Kč) a podpory činnosti spolků působících pod klubem kultury (915,59 tis. Kč) návratných půjček z fondu rozvoje bydlení (8 919,56 tis. Kč), sociálního fondu a stravování zaměstnanců, osobní konta a příspěvky na penzijní pojištění (5 093,3 tis. Kč), daňové a podobné poradenství, rating (453,9 tis. Kč).

V rámci daňových povinností mělo město výdaje 28 409,2 tis. Kč, z nichž 25 488,3 tis. Kč obdrželo zpět do příjmů jako vlastní výnos daně z příjmů právnické osoby, 2 920,9 tis. Kč představuje odvod DPH.

Správa dluhové služby města a bankovních účtů činila 8 659,5 tis. Kč a pojištění veškeré činnosti města vč. zřízených organizací dalších, včetně mandátní odměny makléře 1 771,7 tis. Kč.

Součástí agendy místních poplatků jsou také výdaje na pořízení sáčků a známek pro registrované psy (výdaje 45,3 tis. Kč).

Součástí jsou také drobné provozní výdaje odboru na cestovné (6,67 tis. Kč), školení (15,49 tis. Kč), reprefond vč. komisí a výboru (13,3 tis. Kč), ostatní výdaje 3,58 tis. Kč.

Ekonomický odbor také zajišťuje oblast správy vlastních a půjčených peněžních prostředků vč. řízení likvidity. Bližší informace jsou uvedeny v základní části důvodové zprávy závěrečného účtu, uvedené v části „Finanční operace“.

6. 3. 2019

Ing. Ivana Martináková
vedoucí oddělení
Ekonomický odbor
odd. rozpočtů a financování

Právní odbor (PO)

| Druhé třídění rozpočtu [tis. Kč] | | Rozpočet 2018 | Plnění (skutečný vývoj) | | |
|---|--------|-------------------|-------------------------|------------|---|
| ZM 4.12.2017 až 14. opatření k 31.12.2018 | | | Prosinec | 100% | Prosinec |
| PO | Příjmy | 4 234,0 | 2 703,3 | 64% |  |
| | Výdaje | -121 989,8 | -115 213,8 | 94% | |
| Právní odbor | | -117 755,8 | -112 510,5 | 96% | |

PŘÍJMY

Příjmy právního odboru byly v roce 2018 plánovány ve výši 4 234,0 tis. Kč, skutečný příjem byl 2 703,3 tis. Kč, z toho 73,4 tis. Kč byl příjem ze správních poplatků za vidimaci, legalizaci a za ověřené výpisy vydávané v rámci systému Czech-point. Dalším významným příjmem byl v přijatých neinvestičních transferech: příjem 856,8 tis. Kč v rámci projektu Veřejně prospěšné práce a příjem dotací ve výši 1 431,7 Kč na volbu Prezidenta České republiky a na volby do zastupitelstev obcí.

VÝDAJE

Celkové výdaje právního odboru byly pro rok 2018 plánovány ve výši 121 989,8 tis. Kč, skutečné výdaje byly ve výši 115 213,8 tis. Kč. Konkrétně šlo o výdaje na:

Volby

Na volbu prezidenta České republiky byla poskytnuta dotace ve výši 666 700,0 Kč, čerpáno bylo 675 328,6 Kč, bylo požádáno o doplatek ve výši 8 628,6 Kč. Na volby do zastupitelstev obcí byla poskytnuta dotace ve výši 765 000,0 Kč, čerpáno bylo 948 508,2 Kč, bylo požádáno o doplatek ve výši 185 508,2 Kč.

Zastupitelstvo – osobní a věcné výdaje

Osobní a věcné výdaje zastupitelstva města Uherské Hradiště byly rozpočtovány ve výši 7 599,0 tis. Kč, skutečné výdaje byly ve výši 6 151,0 tis. Kč.

Tyto výdaje byly použity zejména na osobní výdaje členů zastupitelstva vzešlého z voleb do zastupitelstva města Uherské Hradiště a na financování činnosti členů zastupitelstva ve výborech a komisích, dále na odměny pro členy výborů a komisí z řad občanů a na zákonné odvody sociálního a zdravotního pojištění.

Platy zaměstnanců v pracovním poměru – osobní výdaje

Pro rok 2018 byla na platy zaměstnanců města Uherské Hradiště plánována částka 81 594,0 tis. Kč, čerpání bylo ve výši 78 408,8 tis. Kč.

Pro vyplacení případného odstupného při skončení pracovního poměru byla v rozpočtu částka 155,6 tis. Kč, tato čerpána nebyla.

Příslušenství platů

Rozpočet na příslušenství platů byl rozpočtován v souhrnné výši 27 794,7 tis. Kč, toho na odvody na povinné pojistné na sociální zabezpečení 20 437,7 tis. Kč, na povinné pojistné na veřejné zdravotní pojištění 7 357 tis. Kč a na ostatní zákonné úrazové pojištění 370,4 tis. Kč. Čerpáno bylo 27 497,1 tis. Kč.

Náhrady mezd v období nemoci

Z částky 739,2 tis. Kč, která byla do rozpočtu zahrnuta pro náhrady mezd v době nemoci za 1. - 14. den nemoci bylo čerpáno 399,6 tis. Kč.

Vzdělávání

Ze zákona o úřednících vyplývá povinnost vzdělávat úředníky územních samosprávných celků ve vzdělávání vstupním, průběžném, vzdělávání vedoucích úředníků a ve zvláštní odborné způsobilosti. Celková částka určená na vzdělávání v roce 2018 byla plánována ve výši 757,2 tis. Kč, z toho na vzdělávání dle zákona o úřednících 730,2 tis. Kč, na vzdělávání pro zaměstnance zařazené do právního odboru 27,0 tis. Kč, na účastnické poplatky na konference 12,6 tis. Kč. Čerpáno bylo celkem 758,1 tis. Kč.

Daně a poplatky

Na platbu daní a poplatků, zejména pak poplatků soudních byla v rozpočtu na rok 2018 rozpočtována částka 26,2 tis. Kč, tato položka v roce 2018 čerpána nebyla.

Nákup ostatních služeb

V rámci nákupu ostatních služeb (např. stáže, zdravotní prohlídky, inzerce volných pracovních míst) bylo z rozpočtovaných 603,5 tis. Kč čerpáno 204,6 tis. Kč.

1. 2. 2019

JUDr. Dana Šilhavíková
vedoucí odboru
Právní odbor

Odbor správy majetku města (SMM)

| Druhé třídění rozpočtu [tis. Kč] ZM 4.12.2017 až 14. opatření k 31.12.2018 | | Rozpočet 2018 | Plnění (skutečný vývoj) | | |
|---|--------|------------------|-------------------------|------------|---|
| | | | Prosinec | 100% | Prosinec |
| SMM | Příjmy | 90 195,1 | 91 844,1 | 102% |  |
| | Výdaje | -171 717,4 | -152 676,8 | 89% | |
| Odbor správy majetku města | | -81 522,3 | -60 832,7 | 75% | |

Příjmy: **+ 1 649,0 tis. Kč**
 Celkem rozpočet příjmů - plán: 90 195,1 tis. Kč
 Celkový rozpočet příjmů - skutečnost: 91 844,1 tis. Kč

Popis zdůvodnění:

Z hlediska příjmů a jejich pozitivního a kladného výsledku bych rád zmínil výčetem několik paragrafů, které se do hospodářského výsledku této kapitoly promítly.

Běžné příjmy:

- Správa v lesním hospodářství +348,3 tis. Kč (plán 1 127,4tis. Kč, skutečnost 1 475,7tis. Kč)
- Ostatní záležitosti pozemních komunikací + 661,9 tis. Kč (plán 13 063,1 tis. Kč, skutečnost 13 725,0 tis. Kč)
- Nájem z bytového hospodářství + 1196,9 tis. Kč (plán 21 114,0 tis. Kč, skutečnost 22 310,9 tis. Kč)
- Komunální služby a územní rozvoj + 392,0 tis. Kč (plán 3 812,0 tis. Kč, skutečnost 4 204,0 tis. Kč)
- Veřejné osvětlení - 399,9 tis. Kč (plán 574,6 tis. Kč, skutečnost 174,7 tis. Kč)

Kapitálové příjmy:

V rámci kapitálových příjmů nedošlo k výrazné odchylce mezi plánem a skutečností.

Výdaje: **+19 040,6 tis. Kč**
 Celkem rozpočet výdaje - plán: 171 717,4 tis. Kč
 Celkový rozpočet výdaje - skutečnost: 152 676,8 tis. Kč

Popis zdůvodnění:

Odbor sledoval plánované výdaje v jednotlivých paragrafech a položkách v rámci dostupných aplikací (VERA, podklady EKO, interní evidence odboru SMM). Na úsporách se podílely všechny paragrafy a činnosti, v žádném nedošlo k překročení plánu. V absolutní výši nákladů se na výdajích nejvíce podílely činnosti, které město řadí mezi své priority (např. opravy chodníků a komunikací, opravy a rekonstrukce dětských hřišť, pořizování nového mobiliáře, údržba zeleně, nakládání s odpady). U položek vztahujících se k veřejnému prostoru došlo také k navýšení ve srovnání s lety předcházejícími. V obvyklé výši byly plánované náklady a jejich čerpání na údržbu a opravy bytových a nebytových domů. K úsporám došlo v nákladech na energie, které jsou zahrnuty hned v několika paragrafech. Na této skutečnosti se podílí úspěšný nákup v rámci centralizovaného nákupu energií na komoditní burze (tato cena byla ale v rozpočtu kvalifikovaně promítnuta). Významně se na úsporách v rámci veřejného osvětlení podílí zejména další opatření na energetické úspory, zejména postupná obměna zdrojů světla.

Běžné výdaje (akce, které se vymykají svou výší obvyklým výdajům z let přecházejících):

- Silnice – opravy a udržování ve výši 10 052,2 tis. Kč
- Chodníky – opravy a udržování ve výši 7 667,1 tis. Kč
- Péče o vzhled obcí a veřejnou zeleň ve výši 24 164,9 tis. Kč

Konkrétní výdaje – (běžné/kapitálové, které se vymykají svou výší obvyklým výdajům z let přecházejících):

- Byla provedena další část postupné obměny signalizačních zařízení na LED technologie – konkrétně K106 (tř. Maršála Malinovského/Solná cesta), přináší snížení spotřeby a zvýšení spolehlivosti.
- Proběhla výměna výplní otvorů (oken) na objektu Štěpnická čp. 1156 (centrální polyfunkční objekt ve Štěpnicích, tzv. „Albert“).
- Nové veřejné osvětlení v části ul. U Moravy (od ul. Verbířská po areál Psohlavců), jednalo se o realizaci nového osvětlení zejména z důvodu bezpečnosti s použitím úsporných LED svítidel, doplnění veřejného osvětlení v ul. Na Loukách v Jarošově a rekonstrukce veřejného osvětlení podél bytového domu čp. 887-889, mezi ul. Šafaříkova a Svatováclavská (spojeno s rekonstrukcí chodníku a úpravou kontejnerových stání)
- V rámci provozu veřejné silniční dopravy byly vyměněny 4ks zastávkových přístřešků v Jarošově a nový přístřešek u centrálního vstupu do nemocnice.
- Modernizace veřejných dětských hřišť a sportovišť (DH Na Splávku, centrální herní prvek Rybárny, „aréna“ vnitroblok Sadová, nová multifunkční plocha DH Štěpnice u BD čp.1095) a individuální doplňování a obměna herních prvků v aglomeraci města)
- Velkoplošné opravy vozovek (ul. Pplk. Štěrby, parkoviště ve Štěpnicích u BD čp. 1095, ul. Na Stavidle, Pod Vinohrady)
- Rekonstrukce ul. Lechova (mezi ul. Rostislavova a 28.října)
- Oprava povrchu serpentín Mařatice I.etapa
- Rekonstrukce chodníku mezi sídlištěm Louky a Markov v Jarošově
- Oprava chodníku na Palackého nám. a nám. Míru (podél parkoviště), nám. Republiky, Solná cesta, Pod Lipkami
- Revitalizace prostoru před ZŠ Sportovní
- Modernizace výběhu pro psy na sídlišti Markov v Jarošově
- Čištění koryta potoka v Jarošově
- Revitalizace zeleně ve Štěpnicích II. etapa
- Obměna a doplňování mobiliáře v rámci aglomerace (lavičky, koše, stojany na kola, stojany se sáčky na psí exkrementy)
- Úprava vnitrobloku u BD Nádražní čp. 24

Příloha

Fotografie z činnosti odboru

4. 3. 2019

Ing. Radek Chybík
vedoucí odboru
Odbor správy majetku města

Ukázky z akcí realizovaných odborem SMM:



Obměna signalizačního zařízení na LED technologie – tř. Maršála Malinovského/Solná cesta



Výměna výplní otvorů (oken) na objektu Štěpnická čp. 1156



Rekonstrukce veřejného osvětlení u čp. 887-889, mezi ul. Šafaříkova a Svatováclavská, doplnění veřejného osvětlení v ul. Na Loukách, nové veřejné osvětlení v části ul. U Moravy



Výměna zastávkových přístřešků v Jarošově a nový přístřešek u centrálního vstupu do nemocnice



Revitalizace zeleně ve Štěpnicích II. etapa



Úprava vnitrobloku u BD Nádražní čp. 24



Modernizace výběhu pro psy na sídlišti Markov



Čištění koryta potoka v Jarošově



Revitalizace prostoru před ZŠ Sportovní



Oprava povrchu serpentin Mařatice I. etapa

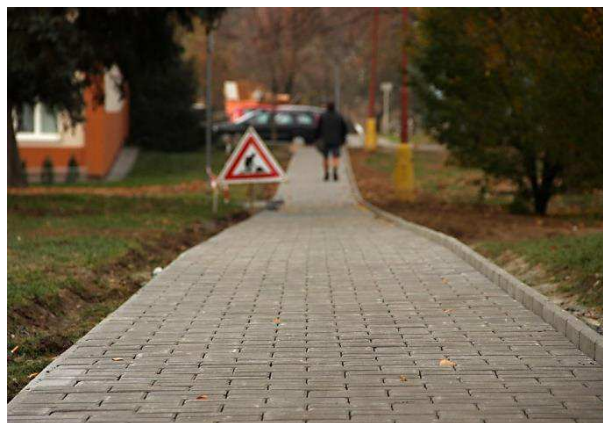

Rekonstrukce chodníku mezi sídlištěm Louky a Markov, oprava chodníku na Palackého nám. a nám. Míru (podél parkoviště), nám. Republiky, Solná cesta, Pod Lipkami



Rekonstrukce ul. Lechova (mezi ul. Rostislavova a 28.října), velkoplošné opravy vozovek (ul. Pplk. Štěrbý, ul. Na Stavidle, Pod Vinohrady, parkoviště ve Štěpnicích u BD čp. 1095)



Obměna a doplňování mobiliáře v rámci aglomerace (lavičky, koše, stojany na kola, stojany se sáčky na psí exkrementy)



Modernizace veřejných dětských hřišť a sportovišť (DH Na Splávku, centrální herní prvek Rybárny, „aréna“ vnitroblok Sadová, nová multifunkční plocha DH Štěpnice u BD čp.1095)

Odbor investiční (OIN)

| Druhové třídění rozpočtu [tis. Kč] ZM 4.12.2017 až 14. opatření k 31.12.2018 | | Rozpočet 2018 | Plnění (skutečný vývoj) | |
|---|--------|-------------------|-------------------------|------------------|
| | | | Prosinec | 100% Prosinec |
| OIN | Příjmy | 18 626,0 | 19 605,8 | 105% |
| | Výdaje | -239 994,0 | -220 308,8 | 92% |
| Odbor investic | | -221 368,0 | -200 703,0 | 91% |



1. BĚŽNÝ ROZPOČET

Plán rozpočtu přijatých nedaňových příjmů pro rok 2018 byl **ve výši 135,5 tis. Kč**. Skutečný **příjem nedaňových příjmů v roce 2018 byl ve výši 1.265,1 tis. Kč, splněno a překročeno** z důvodu provedení plateb na konci roku, a to v následujícím členění:

A) Nedaňové příjmy

- **sankční platby přijaté od jiných subjektů** ve výši **1 259,5 tis. Kč, z toho:**
 - příjem sankční pokuty za pozdní odstranění reklamované vady na akci „Kašna Mariánské náměstí“ ve výši 58,3 tis. Kč
 - příjem sankční pokuty za prodlení s termínem dokončení realizace díla na akci „Rekonstrukce ZUŠ, Uherské Hradiště“ ve výši 1 129,9 tis. Kč
 - příjem sankční pokuty za prodlení s termínem dokončení realizace díla na akci „Rekonstrukce VO Větrná, Uherské Hradiště“ ve výši 71,3 tis. Kč

B) Neinvestiční přijaté transfery

- **neinvestiční přijaté transfery ze státního rozpočtu** ve výši **5,7 tis. Kč, z toho:**
 - příjem dotace na akci „Zateplení BD 1059, 1185 Štěpnice, UH“ ve výši 5,7 tis. Kč

C) Běžné výdaje

Plán rozpočtu pro rok 2018 v běžných výdajích odboru investic byl schválen ZM **ve výši 16 777,6 tis. Kč**. Schválený rozpočet byl dodržen **ve výši 90%** - tzn., že celkové čerpání běžných výdajů **bylo 15 023,3 tis. Kč** v členění podle jednotlivých paragrafů:

| Běžné výdaje | | Plán 2018 (v tis. Kč) | Čerpání k 31. 12. 2018 (v tis. Kč) |
|--------------|---|--------------------------|--|
| § 2115 | Úspora energie a obnovitelné zdroje - Zateplení MŠ 28. října (rok 2013) | 28,3 | 28,3 |
| § 2212 | Silnice - Rekonstrukce ulice Stonky - studie | 55,0 | 54,5 |
| § 2221 | Provoz veřejné silniční dopravy - Autobusové zastávky Tyršovo nábřeží a Rybárny - studie | 210,2 | 194,8 |

| | | | |
|-----------------------------------|--|-----------------|-----------------|
| § 3111 | Předškolní zařízení - MŠ Komenského – oplocení a HUP | 110,0 | 94,2 |
| § 3113 | Základní školy - ZŠ UNESCO – modernizace učeben - ZŠ Za Alejí – modernizace učeben | 3 485,0 | 3 485,1 |
| § 3231 | Základní umělecké školy - Fasáda ZUŠ | 2 546,4 | 2 548,3 |
| § 3322 | Zachování a obnova kulturních památek - Obnova hradeb ulice Hradební - Kollárova | 6 940,0 | 6 743,5 |
| § 3412 | Sportovní zařízení v majetku obce - Zimní stadion – IZ a posudky na střechu ZS - Aquapark – odstranění závad – znalecký posudek - Fotbalový stadion – ZT – oprava whirlpoolu | 2 177,5 | 1 436,3 |
| § 3612 | Bytové hospodářství - BD Kollárova 403 – studie půdní vestavby | 350,0 | 133,1 |
| SOUČET běžných výdajů 2018 | | 16 777,6 | 15 023,3 |

2. KAPITÁLOVÝ ROZPOČET

A) Kapitálové příjmy

• INVESTIČNÍ PŘIJATÉ TRANSFERY

Plán rozpočtu přijatých dotací pro rok 2018 byl na základě rozhodnutí dotačních titulů a smluv stanoven ve výši 18 490,7 tis. Kč. Skutečný **příjem dotací v roce 2018 byl ve výši 18 340,7 tis. Kč, splněno na 99%**, a to v následujícím členění podle investičních akcí:

- darovací smlouva na akci „Rekonstrukce ulice Šromova, UH“ ve výši **150,0 tis. Kč**
- příjem dotace (IROP) na akci „Zateplení BD Štěpnice 1059 a 1185, UH“ ve výši **1 544,8 tis. Kč**
- příjem dotace (OPŽP) na akci „ZŠ T.G.M. - zateplení“ ve výši **7 645,9 tis. Kč**
- příjem dotace (ZLK) na akci „Stavební úpravy objektu MŠ, ZŠ Šafaříkova č.p. 961, Uherské Hradiště“ ve výši **1 000,0 tis. Kč**
- příjem dotace (ZLK) na akci „Rekonstrukce budovy ZUŠ, Uherské Hradiště“ ve výši **8 000 tis. Kč**

B) Kapitálové výdaje

Plán rozpočtu pro rok 2018 v kapitálových výdajích odboru investic byl schválen ZM ve výši **223 216,4 tis. Kč**. Schválený rozpočet byl dodržen ve výši **92%** - tzn., že celkové čerpání kapitálových výdajů bylo **205 285,6 tis. Kč**.

| Kapitálové výdaje | | Plán 2018 (v tis. Kč) | Čerpání k 31. 12. 2018 (v tis. Kč) |
|-------------------|---|--------------------------|--|
| § 2212 | Silnice <ul style="list-style-type: none"> - Rekonstrukce ul. Příkrá a Radovy, Míkovice (PD) - dokončení - Rekonstrukce ul. Za Kovárnou, Sady (PD) - pokračování - Rekonstrukce ul. Šromova (PD) a realizace - Rekonstrukce ul. Za Humny (PD) - pokračování - Rekonstrukce mlatových cest Rochus, UH | 4 751,9 | 3 752,9 |
| § 2219 | Ostatní záležitosti pozemních komunikací <ul style="list-style-type: none"> - Cyklotrasa Mojmir (PD) - pokračování - Cyklostezka Mařatice – Sady (PD) – pokračování - Parkování Štěpnice I. a II. etapa - Revitalizace sídliště 28. října - aktualizace PD z roku 2013 - Parkování u hřbitova, Mařatice – II. etapa | 15 002,4 | 8 146,2 |
| § 2221 | Provoz veřejné silniční dopravy <ul style="list-style-type: none"> - Autobusová zastávka Malinovského (PD) - MHD zastávky Sokolovská (PD) - MHD zastávky Stará Tenice a Svatojiřské nábřeží - MHD zastávky Stojanova a Na Stavidle - Revitalizace veřejného prostranství Věsky, střed (DUR) | 2 884,4 | 2 309,0 |
| § 2310 | Pitná voda <ul style="list-style-type: none"> - Vodovod U Mlýna, Míkovice - realizace | 2 739,0 | 1 698,3 |
| § 2321 | Odvádění a čištění vod <ul style="list-style-type: none"> - Odkanalizování ul. Průmyslová - realizace | 6 650,0 | 2 353,2 |
| § 3111 | Předškolní zařízení <ul style="list-style-type: none"> - Rekonstrukce a přístavba MŠ Sady - realizace | 7 910,0 | 7 502,0 |
| § 3113 | Základní školy <ul style="list-style-type: none"> - Rekonstrukce budovy Šafaříkova č. p. 961 (hlavní objekt + dvorní objekt) - ZŠ UNESCO – rekonstrukce soc. zařízení a modernizace učeben - ZŠ Za Alejí – modernizace učeben | 61 405,1 | 56 084,9 |
| § 3117 | První stupeň základních škol <ul style="list-style-type: none"> - Zateplení ZŠ T. G. Masaryka, Mařatice - Dětský park u ZŠ Jarošov | 23 681,9 | 23 681,4 |
| § 3231 | Základní umělecké školy <ul style="list-style-type: none"> - Rekonstrukce ZUŠ | 53 555,7 | 52 495,1 |

| | | | |
|--|---|------------------|------------------|
| § 3311 | Divadelní činnost - Slovácké divadlo – rekonstrukce hyg. zařízení (PD) - Slovácké divadlo – ozvučení hlavního sálu - realizace | 8 034,0 | 7 874,4 |
| § 3319 | Ostatní záležitosti kultury - Model města a animační virtuální prohlídka historického města | 700,0 | 646,7 |
| § 3322 | Zachování a obnova kulturních památek - Obnova hradeb ulice Hradební - Kollárova | 2 000,0 | 1 761,2 |
| § 3412 | Sportovní zařízení v majetku obce - Happy Line – skatepark - Rekonstrukce sportovního areálu u ZŠ Za Alejí - Fotbalový stadion – rekonstrukce a dostavba (PD) - Hřiště Sady – napojení na inženýrské sítě (PD) | 807,4 | 631,2 |
| § 3612 | Bytové hospodářství - Zateplení BD Štěpnice č. p. 1059, 1185 - Rekonstrukce Kollárova č. p. 445 - Rekonstrukce Svatojiřské náměstí č. p. 395 (PD) - Rekonstrukce BD Hradební 522 (PD) | 28 807,3 | 28 559,9 |
| § 3639 | Komunální služby a územní rozvoj - Náměstí v Míkovcích (PD) | 120,0 | 0 |
| § 3745 | Péče o vzhled obcí a veřejná zeleň - Smetanovy sady (PD) | 360,9 | 217,8 |
| § 5512 | Požární ochrana - Rekonstrukce hasičské zbrojnice Míkovice | 3 500,0 | 3 444,2 |
| § 6171 | Činnost místní správy - Komplexní obnova budovy radnice | 306,4 | 255,9 |
| SOUČET kapitálových výdajů 2018 | | 223 216,4 | 205 285,6 |

Příloha:

Fotogalerie realizovaných investičních akcí za rok 2018

4. 3. 2019

Ing. Bronislava Struhelková
vedoucí odboru
Odbor investic

Fotogalerie realizovaných investičních akcí za rok 2018

Revitalizace veřejných uličních prostor v centru města – ulice Šromova



Parkování a úprava prostor u hřbitova v Mařaticích – I. etapa



Zastávka MHD ul. Kollárova



Zastávka MHD ul. Na Stavidle



Stavební úpravy MŠ, ZŠ Šafaříkova

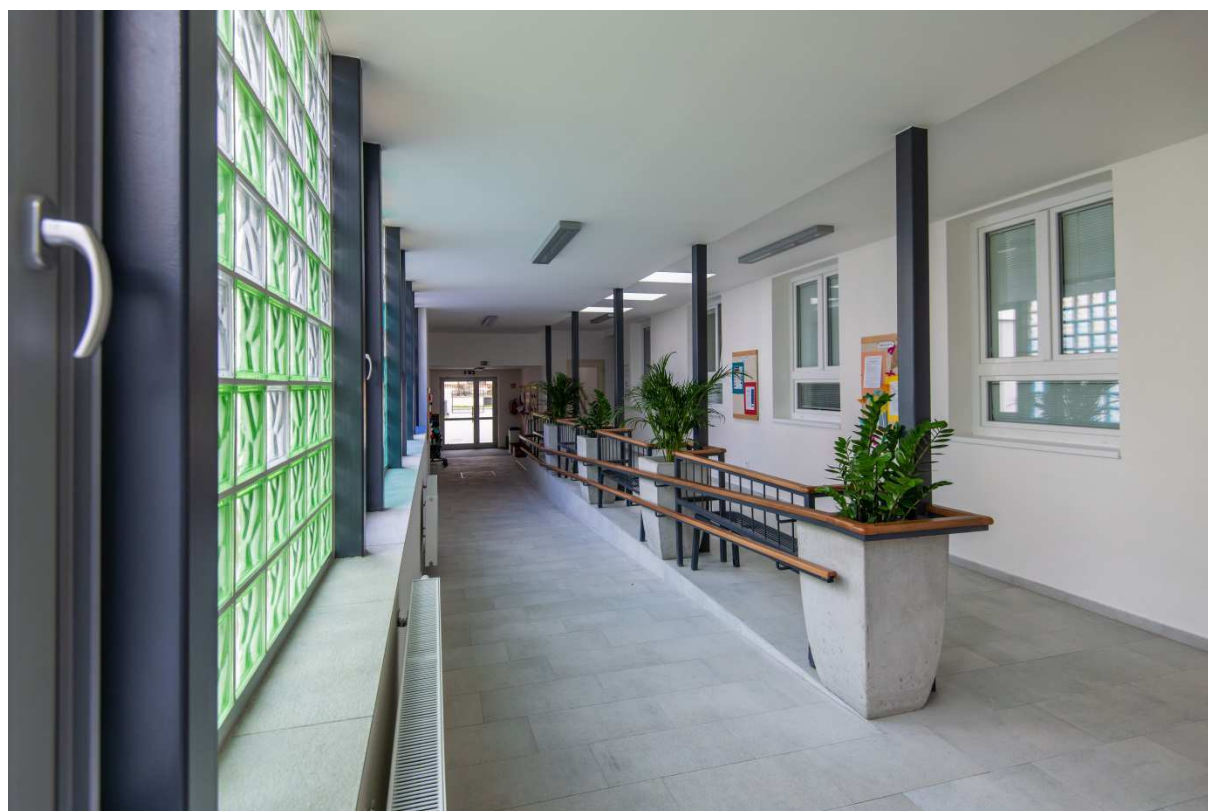

Modernizace učeben ZŠ Za Alejí



ZŠ UNESCO – rekonstrukce vnitřních prostor

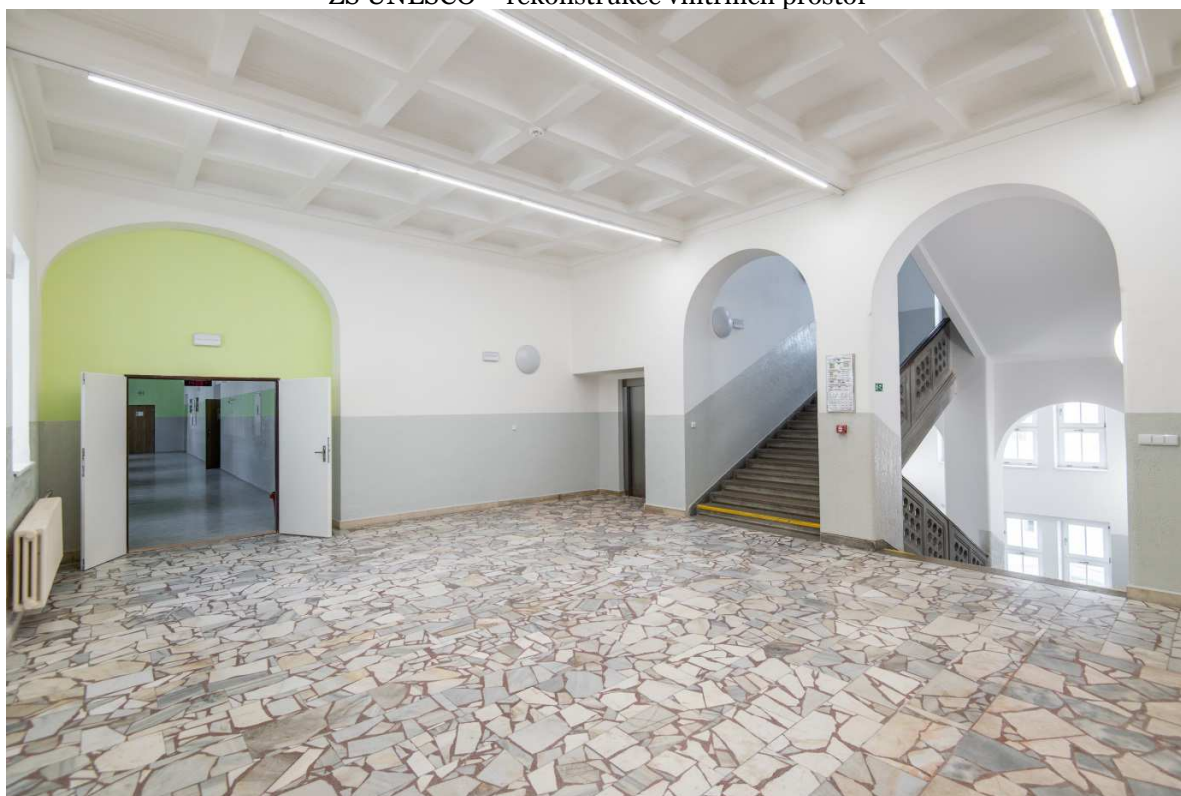



ZŠ UNESCO – modernizace učeben

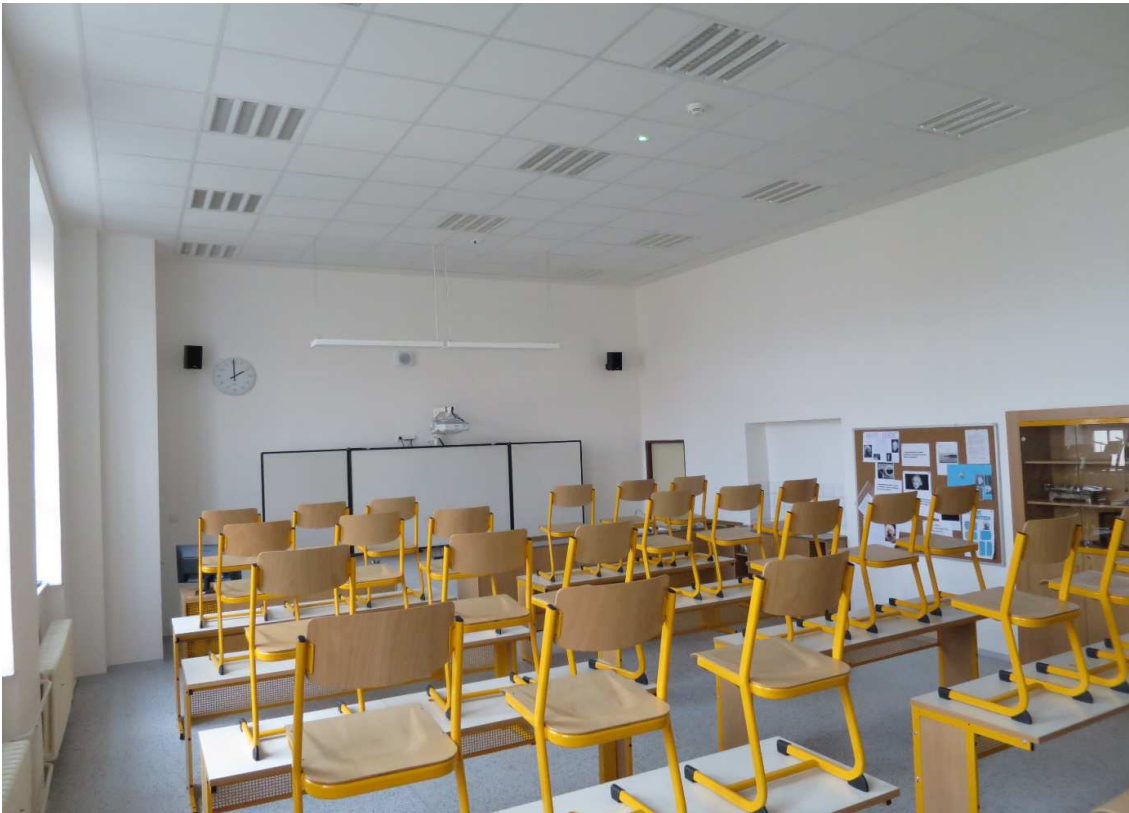

Zateplení ZŠ T. G. Masaryka, Mařatice



Dětský park u ZŠ Jarošov



Rekonstrukce ZUŠ Uherské Hradiště





Obnova části městských hradeb ul. Hradební – Kollárova



Zateplení BD č. p. 1059 a 1185, Štěpnice



Rekonstrukce BD Kollárova č. p. 445



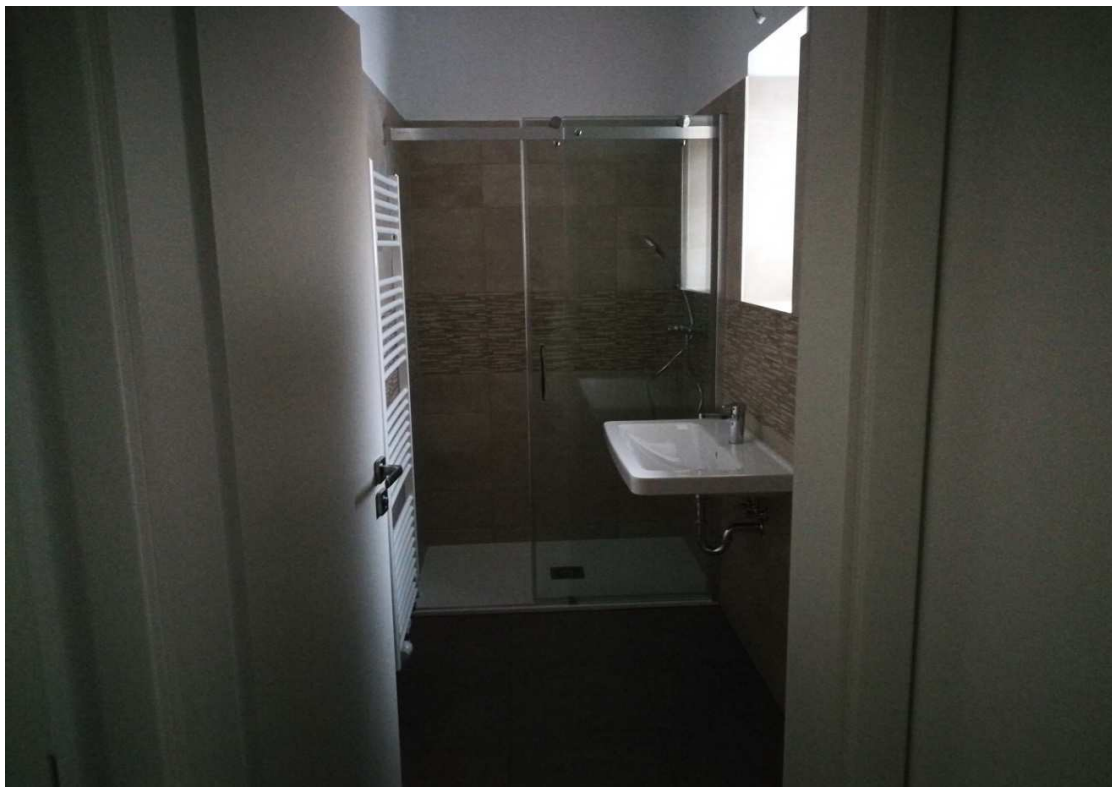

Rekonstrukce hasičské zbrojnice v Míkovcích





Odbor kultury, školství a sportu (KŠS)

| Druhové třídění rozpočtu [tis. Kč] ZM 4.12.2017 až 14. opatření k 31.12.2018 | | Rozpočet 2018 | Plnění (skutečný vývoj) | |
|---|--------|-------------------|-------------------------|------------------|
| | | | Prosinec | 100% Prosinec |
| KŠS | Příjmy | 23 323,9 | 23 364,6 | 100% |
| | Výdaje | -145 041,9 | -142 686,5 | 98% |
| Odbor kultury, školství a sportu | | -121 718,0 | -119 321,9 | 98% |

PŘÍJMY

Celkové příjmy odboru v roce 2018 byly rozpočtované ve výši 23 323,9 tis. Kč, skutečné celkové příjmy byly 23 364,6 tis. Kč.

Školství, sport

Jednalo se o příjmy ve výši 238,0 tis. Kč - za pronájem sportovní haly vč. věcí movitých, pronájem fotbalového stadionu a hřiště s umělým povrchem za jižní tribunu fotbalového stadionu, pronájem nového umělého kluziště umístěného na nádvoří Jezuitské koleje. Sportovní hala je v majetku města a byla městem pronajata TJ Slovácké Slavii (ukončení nájemní smlouvy k 31. 12. 2018, schválené usnesením RM Uherské Hradiště č. 34/1/RM/2018 dne 12.11.2018). Fotbalový stadion a hřiště jsou městem pronajaty (do 31.12.2026) spolku FC Slovácko. Další příjem tvořil odvod příspěvkové organizace Aquapark (odpisů) ve výši 5 587,0 tis. Kč a příspěvkové organizace DDM ve výši 40,6 tis. Kč do rozpočtu zřizovatele, přijaté prostředky v rámci projektu MAP ORP Uherské Hradiště ve výši 400,0 tis. Kč a 13,5 tis. Kč za přefakturaci nákladů za školení ředitelů škol.

Neinvestiční přijaté transfery představují neinvestiční dotace - dotace ze státního rozpočtu - z Ministerstva školství mládeže a tělovýchovy - na realizaci projektu Místní akční plán ORP Uh. Hradiště – tzv. MAP ve výši 368,4 tis. Kč, neinvestiční dotace z Operačního programu Výzkum, vývoj a vzdělávání na projekty využívající zjednodušené vykazování nákladů tzv. Šablony (MŠ Svatováclavská 2 765,8 tis. Kč, ZŠ Za Alejí 517,7 tis. Kč, ZŠ Sportovní 658,1 tis. Kč, ZŠ Větrná 637,5 tis. Kč, ZŠ Mařatice 218,5 tis. Kč, ZŠ Jarošov 299,0 tis. Kč, DDM 2 355,0 tis. Kč, dále účelové dotace z rozpočtu u Zlínského kraje – ZŠ UNESCO ve výši 97,8 tis. Kč na projekt Ekosystém lužního lesa, na projekt na podporu ekologických aktivit, na projekt „Bezprávní totalitního režimu“, ZŠ Sportovní ve výši 20,0 tis. Kč na provoz dětského dopravního hřiště, DDM UH ve výši 86,4 tis. Kč na projekty - „Dopraváček“, „Čtyři poklady naší zahrady“, „4. ročník Hradištská rychlobrusle“, „Krajská přehlídka dětského divadla“ a na podporu ekolog. aktivit.

Kultura a cestovního ruchu

Jedná se o příjmy z prodeje drobných propagačních předmětů města přes Městské informační centrum ve výši 18,1 tis. Kč. Neinvestiční přijaté transfery představují hlavně neinvestiční dotace ze státního rozpočtu – z Ministerstva kultury (např. na uměleckou činnost pro Slovácké divadlo ve výši 2 600 tis. Kč nebo dotace Filmovou a audiovizuální výchovu v kině Hvězda 2018 pro Městská kina ve výši 100 tis. Kč, na realizaci projektu „Dějiny v pří bězích nejen pro děti“ ve výši 10 tis. Kč pro Knihovnu B. B. Buchlovana) a účelové dotace z rozpočtu Zlínského kraje (např. na výkon regionálních funkcí Knihovny B. B. Buchlovana ve výši 2 726 tis. Kč, na kulturní činnost Slováckého divadla ve výši 2000 tis. Kč, na realizaci projektu Zaráz 2017 pro Slovácké divadlo ve výši 35,6 tis. Kč, dále na Slavnosti bratrství Čechů a Slováků na Javořině ve výši 100 tis. Kč pro Klub kultury). Celkem se jednalo o dotace pro tzv. „kulturní“ příspěvkové organizace ve výši 7 571,6 tis. Kč. Dále je očekávána ze Zlínského kraje dotace v roce 2019 na akci Slovácké slavnosti vína a otevřených památek ve výši 300 tis. Kč pro Klub kultury.

Jarmarky lidových a uměleckých řemesel

Jedná se o příjmy z jarmarků – poplatky za prodejní místa ve výši 1 455,7 tis. Kč.

VÝDAJE

Celkové výdaje odboru v roce 2018 byly rozpočtované ve výši 145 041,9 tis. Kč, z toho běžné výdaje 141 206,3 tis. Kč a kapitálové 3 835,6 tis. Kč.

Skutečné celkové výdaje činily 142 681,5 tis. Kč, z toho běžné výdaje 138 870,9 tis. Kč a kapitálové ve výši 3 810,6 tis. Kč.

Školství, sport

Hlavní výdajovou část 41 333,8 tis. Kč tvoří příspěvky zřizovatele - tedy města, pro tzv. školské a sportovní příspěvkové organizace městem zřízené. V oblasti školství se jedná celkem o 8 subjektů – příspěvkových organizací - MŠ Svatováclavská, ZŠ UNESCO, ZŠ Za Alejí, ZŠ Sportovní, ZŠ a MŠ Větrná, ZŠ T.G.M. Mařatice, ZŠ a MŠ Jarošov a Dům dětí a mládeže UH. V oblasti sportu se jedná celkem o 2 subjekty - příspěvkové organizace – Sportoviště města UH a Aquapark UH.

Neinvestiční transfery zřízeným příspěvkovým organizacím představují neinvestiční dotace ze státního rozpočtu – zejména z MŠMT - neinvestiční dotace z Operačního programu Výzkum, vývoj a vzdělávání na projekty využívající zjednodušené vykazování nákladů tzv. Šablony a z rozpočtu Zlínského kraje (MŠ Svatováclavská 2 765,8 tis. Kč, ZŠ Za Alejí 517,7 tis. Kč, ZŠ Sportovní 658,1 tis. Kč, ZŠ Větrná 637,5 tis. Kč, ZŠ Mařatice 218,5 tis. Kč, ZŠ Jarošov 299,0 tis. Kč, DDM 2 355,0 tis. Kč, dále účelové dotace z rozpočtu u Zlínského kraje ve výši 204,2 tis. Kč. Celkem jsou dotace pro tzv. „školské“ příspěvkové organizace ve výši 7 655,8 tis. Kč.

Další výdaje zahrnují výdaje na realizaci projektu Místní akční plán ORP Uh. Hradiště – tzv. MAP ve výši 368,4 tis. Kč, dále výdaje na neinvestiční dotace města UH v celkové výši 5 776,0 tis. Kč – z toho na mládežnický fotbal FC Slovácko 5 500,0 tis. Kč, na akci Slovácké léto 200,0 tis. Kč a dotace pro TJ Slavoj Jarošov na provoz hřiště v místní části Jarošov 76,0 tis. Kč. Dále byly pořádány akce - Sportovní hry ZŠ a MŠ, atletický čtyřboj žactva ZŠ - na tyto akce bylo vynaloženo – 28,0 tis. Kč – např. na nákup drobného spotřebního materiálu na zabezpečení organizace akcí či na nákup věcných darů - pohárů, medailí apod.

Další významnou výdajovou položku tvoří Fond mládeže a vzdělávání 276,8 tis. Kč a Fond sportu 3 199,3 tis. Kč.

Kultura a cestovní ruch

Hlavní výdajovou část – 62 806 tis. Kč tvoří příspěvky zřizovatele - tedy města, pro tzv. kulturní příspěvkové organizace městem zřízené. V oblasti kultury se jedná celkem o 4 subjekty - Slovácké divadlo Uherské Hradiště, Městská kina Uherské Hradiště, Knihovna Bedřicha Beneše Buchlovana a Klub kultury Uherské Hradiště.

Neinvestiční přijaté transfery představují hlavně neinvestiční dotace ze státního rozpočtu – z Ministerstva kultury (např. na uměleckou činnost pro Slovácké divadlo ve výši 2 600 tis. Kč nebo dotace Filmovou a audiovizuální výchovu v kině Hvězda 2018 pro Městská kina ve výši 100 tis. Kč, na realizaci projektu „Dějiny v pří běžích nejen pro děti“ ve výši 10 tis. Kč pro Knihovnu Bedřicha Beneše Buchlovana) a účelové dotace z rozpočtu Zlínského kraje (např. na výkon regionálních funkcí Knihovny Bedřicha Beneše Buchlovana ve výši 2 726 tis. Kč, na kulturní činnost Slováckého divadla ve výši 2000 tis. Kč, na realizaci projektu Zaráz 2017 pro Slovácké divadlo ve výši 35,6 tis. Kč, dále na Slavnosti bratrství Čechů a Slováků na Javořině ve výši 100 tis. Kč pro Klub kultury). Celkem se jednalo o dotace pro tzv. „kulturní“ příspěvkové

organizace ve výši 7 571,6 tis. Kč. Dále je očekávána dotace ze Zlínského kraje v roce 2019 na akci Slovácké slavnosti vína a otevřených památek ve výši 300 tis. Kč pro Klub kultury.

Další výdaje tvoří neinvestiční dotaci ve výši 3 200 tis. Kč pro organizaci Region Slovácko (provozovatel Městského informačního centra a Informačního centra pro mládež). Dále jsou to výdaje na podporu cestovního ruchu, jako např. náklady na propagační materiály a propagaci – 488,2 tis. Kč, náklady na veletrhy, výstavy (např. Veletrh Regiontour a GO Brno, Infotour a Cykloturistika Hradec Králové, ITF Slovakiatour Bratislava, Dovolená a Region Ostrava a další) a podporu cestovního ruchu – celkem ve výši 218,4 tis. Kč. Dalšími výdaji byly částky určené na ostatní záležitosti kultury, jako např. zpracování kroniky města – 40 tis. Kč, na kulturní akce (např. Hradištské kulturní léto, Den dětí, Mikulášský rej) pořádané či spolupořádané městem Uherské Hradiště ve výši cca 231,6 tis. Kč.

Další významnou výdajovou položku tvoří Fond kultury ve výši 441,8 tis. Kč a Fond cestovního ruchu ve výši 51,6 tis. Kč.

Letní filmová škola

Významným výdajem je neinvestiční transfer ve výši 2 500 tis. Kč Asociaci českých filmových klubů (dále AČFK). Jedná se o příspěvek na Letní filmovou školu 2018 - Město Uherské Hradiště je (na základě Smlouvy o spolupráci při pořádání Letní filmové školy v letech 2018 – 2028, která byla uzavřena v roce 2018), hlavním partnerem akce. Pořadatelem Letní filmové školy je Asociace českých filmových klubů.

Pronájem objektu TJ Sokol

V roce 2014 uzavřelo město Uherské Hradiště novou nájemní smlouvu s T. J. Sokol na pronájem objektu č. p. 480 v Uherském Hradišti pro provoz Slováckého divadla, a to na dobu určitou – na dobu deseti let. Dle této nájemní smlouvy je T. J. Sokol hrazen nájem ve výši 623,6 tis. Kč.

Jarmarky lidových uměleckých řemesel

Jedná se o výdaje vynakládané na organizaci již tradičních jarmarků. Výdaje ve výši 445,8 tis. Kč tvoří odměna příkazníkovi, kterým je Občanské sdružení Kunovjan, z.s. Odměna za přípravu a realizaci jarmarků je na základě Příkazní smlouvy této organizaci průběžně vyplácena. Další náklady tvoří úhrada doprovodného kulturního programu jarmarků, montáž a demontáž prodejních stánků, zajištění úklidu, propagace těchto akcí (výlep plakátů apod.), pořízení drobného hmotného majetku, elektroinstalačního materiálu, apod. – 1 128,5 tis. Kč.

KAPITÁLOVÉ VÝDAJE

Tyto tvoří investiční dotace pro městem zřízené příspěvkové organizace – ZŠ Za Alejí ve výši 140,6 tis. Kč na el. kotel, ZŠ Mařatice 130,0 tis. Kč na úhradu nákladů spojených se stavebními úpravami pro rozšíření počtu tříd, Sportoviště města UH 1 110,0 tis. Kč na vybavení atletického stadionu pro Mistrovství ČR v atletice družstev.

Dále je to investiční dotace na venkovní pódium pro příspěvkovou organizaci Klub kultury ve výši 2 355 tis. Kč a dále částka 75 tis. Kč, která byla vynaložena na nákup soch pro betlém (v rámci vánočního jarmarku).

Příloha
Fotodokumentace

7. 3. 2019

Ing. Dana Stojnová
vedoucí odboru
Odbor kultury, školství a sportu

Vyhlášení nejlepších sportovců města Uh. Hradiště za rok 2017 – 9. 2. 2018



Sportovní hry MŠ - 24. ročník Sportovních her MŠ – 12. 6. 2018



Sportovní hry ZŠ - 14. ročník Sportovních her žactva – 15. 6. 2018



XVII. ročník atletického čtyřboje „O pohár starosty města Uh. Hradiště“ – 26. 9. 2018



Letní filmová škola, 27. 7. – 5. 8. 2018



Slovácké slavnosti vína a otevřených památek, 8. – 9. 9. 2018



Jarmark tradiční rukodělné výroby 2018



Odbor organizační správy a informatiky (OSI)

| Druhové třídění rozpočtu [tis. Kč] ZM 4.12.2017 až 14. opatření k 31.12.2018 | | Rozpočet 2018 | Plnění (skutečný vývoj) | |
|---|--------|------------------|-------------------------|------------------|
| | | | Prosinec | 100% Prosinec |
| OSI | Příjmy | 125,6 | 126,0 | 100% |
| | Výdaje | -18 145,7 | -13 144,7 | 72% |
| Odbor organizační správy a informatiky | | -18 020,1 | -13 018,7 | 72% |

PŘÍJMY – BĚŽNÝ A KAPITÁLOVÝ ROZPOČET

Celkové příjmy odboru organizační správy a informatiky na rok 2018 byly schváleny ve výši 125,6 tis. Kč, a to v daňových příjmech za správní poplatky CzechPOINT. Skutečné plnění příjmů odboru dosáhlo 100 % výše v částce 126,1 tis. Kč, a to 77,4 tis. Kč za správní poplatky CzechPOINT a 48,7 tis. Kč za prodej výpočetní techniky členům zastupitelstva města na konci volebního období.

VÝDAJE – BĚŽNÝ ROZPOČET

Celkové výdaje odboru organizační správy a informatiky byly schváleny ve výši 18 145,7 tis. Kč, skutečné čerpání výdajů odboru za rok 2018 činí 13 144,7 tis. Kč, tj. plnění na 72 %.

Volené orgány (§ 6112)

Jde o výdaje pro členy zastupitelstva města a jsou to především výdaje na hlasové služby a datové přenosy v oblasti mobilních telefonů, odměny, cestovné, služby školení a vzdělávání a účastnické poplatky na konferencích, pronájmy, pohoštění při jednání rady a zastupitelstva města a výdaje na jiné provozní potřeby. V uvedeném paragrafu jsou také výdaje pro sdružení a organizace, ve kterých je město Uherské Hradiště členem. Celkové výdaje v tomto paragrafu byly schváleny ve výši 1247,6 tis. Kč a skutečné plnění dosáhlo výše 666,9 tis. Kč, což je 53 %.

Činnost místní správy (§ 6171)

Celkové výdaje v tomto paragrafu byly schváleny ve výši 11 087,1 tis. Kč a celkové čerpání dosáhlo 78 %, což je ve výši 8 658,8 tis. Kč.

Knihy, učební pomůcky a tisk

Výdaje na odborné literatury, publikací a periodik pro členy vedení a zaměstnanců města. Schválený rozpočet byl ve výši 217,1 tis. Kč a skutečné čerpání dosáhlo 53 %, což činí 114,9 tis. Kč.

Drobný hmotný dlouhodobý majetek

Jedná se o nákupy PC, monitorů, notebooků, tabletů, mobilních telefonů, tiskáren, multifunkčních zařízení a dalšího vybavení souvisejícího s provozem městského úřadu. V roce 2018 byla realizována pravidelná obměna výpočetní techniky užívané zaměstnanci města a nákup výpočetní techniky pro neuvolněné členy ZM. Schválený rozpočet byl ve výši 1 748,5 tis. Kč a skutečné čerpání dosáhlo 71 %, což činí 1 236,4 tis. Kč.

Nákup materiálu jinde nezařazeného

Obsahuje výdaje spojené s fasováním kancelářských potřeb pro jednotlivé odbory, dále s nákupem nových tonerů, kabelů, náhradních dílů určených k opravě zařízení, případně doplňujících komponent rozšiřujících vlastnosti zařízení ICT. Schválený rozpočet byl ve výši 968,8 tis. Kč a skutečné čerpání dosáhlo 85 %, což činí 825,5 tis. Kč.

Služby pošt

Plánované výdaje jsou spojeny s úhradou poštovních služeb držiteli poštovní licence za doručování poštovních zásilek. Schválený rozpočet byl ve výši 1 504,3 tis. Kč a skutečné čerpání dosáhlo 98 %, což činí 1 467 tis. Kč.

Služby telekomunikací a radiokomunikací

Na této položce jsou zahrnuty výdaje za všechny hlasové služby a datové přenosy v oblasti pevných linek i mobilních telefonů a připojení k síti Internet pro všechny odbory městského úřadu, případně jejich související technologie. Celkové výdaje byly schváleny ve výši 632,8 tis Kč a plnění dosáhlo 628,1 tis. Kč, což je 99 %.

Školení, vzdělávání a účastnické poplatky na konference

Položky zahrnují účastnické poplatky za školení, semináře a konference, a to jednak tajemníka městského úřadu, tak také zaměstnanců odboru organizační správy a informatiky. Schválený rozpočet byl ve výši 82,6 tis. Kč a skutečné čerpání dosáhlo 29 %, což činí 24,2 tis. Kč.

Služby zpracování dat

Výdaje souvisí převážně s úhradou služeb vztahujících se k softwarovému vybavení (technická podpora SW využívaného pro chod městského úřadu, konverze a práce s daty apod.). Schválený rozpočet byl ve výši 3 474,6 tis. Kč a skutečné čerpání dosáhlo 88 %, což činí 3 050,6 tis. Kč.

Nákup ostatních služeb

Výdaje spojené s aktualizací a spolufinancováním Jednotné digitální mapy ZK, výdaje související s vnitřní správou úřadu (kvalifikované osobní a komerční certifikáty, časová razítka) a s úhradou služeb zajišťujících provoz ICT. Schválený rozpočet byl ve výši 961,8 tis. Kč a skutečné čerpání dosáhlo 72 %, což činí 690 tis. Kč.

Opravy a udržování

Plánované výdaje jsou spojeny s renovací tonerů do tiskáren a multifunkčních zařízení, opravou vadných zařízení ICT, případně jejich údržbou. Schválený rozpočet byl ve výši 433,4 tis. Kč a skutečné čerpání dosáhlo 83 %, což činí 358,1 tis. Kč.

Programové vybavení

Výdaje jsou plánovány na aktualizace antivirových a dalších bezpečnostních prvků, zakoupení nových verzí aplikačního programového vybavení a zakoupení práva užívání nových licencí programových produktů. Schválený rozpočet byl ve výši 742,8 tis. Kč a skutečné čerpání dosáhlo 28 %, což činí 209,2 tis. Kč.

VÝDAJE – KAPITÁLOVÝ ROZPOČET

Kapitálové výdaje odboru organizační správy a informatiky byly schváleny v celkové výši 5 387,9 tis. Kč. Výdaje z kapitálové části rozpočtu se týkaly přípolože optického kabelu Metropolitní komunikační sítě a chráničky pro veřejné osvětlení v tř. Maršála Malinovského. Součástí kapitálových výdajů bylo pořízení dalších částí Informačního systému VERA Radnice (Portál občana včetně rozhraní na úřední desku a nadstavbové agendy GDPR), dodání kamerového systému do Jezuitské koleje a pořízení multifunkčního zařízení. Celkové čerpání kapitálových výdajů dosáhlo výše 67 %, což je 3 629,1 tis. Kč.

4. 3. 2019

Ing. Radomíra Šípková
vedoucí odboru
Odbor organizační správy a informatiky

Útvar městského architekta (ÚMA)

| Druhové třídění rozpočtu [tis. Kč] ZM 4.12.2017 až 14. opatření k 31.12.2018 | Rozpočet 2018 | Plnění (skutečný vývoj) | | |
|---|------------------|-------------------------|------------|---|
| | | Prosinec | 100% | Prosinec |
| ÚMA Příjmy | 3 763,0 | 3 763,2 | 100% |  |
| Výdaje | -10 061,2 | -9 613,3 | 96% | |
| Útvar městského architekta | -6 298,2 | -5 850,0 | 93% | |

- vyúčtována byla dotace IROP na pořízení nového územního plánu – dokumentace opravená po veřejném projednání
- dokončena a vyúčtována byla 1. část dotačního projektu MMR na pořízení nového Informační a navigačního systému města
- pořízeny byly průzkumy dle akčního plánu implementace koncepce veřejné dopravy: průzkum dopravního chování obyvatel aglomerace, sčítání cestujících v městské autobusové dopravě
- pořízena byla koncepce bydlení – dokončena byla návrhová část
- dokončena byla analytická část Koncepce dopravy v centru města
- zorganizována a provedena byla architektonická soutěž – revitalizace nábřeží Moravy
- pokračoval management dotačního projektu IROP modernizace učeben základních škol
- pokračoval management dotačního projektu Program udržitelné městské mobility
- opakovaně byl zajišťován dotační management ke koncepcím pro rozvoj města – „Hradiště chytře“
- zajištěn byl management připravovaného dotačního projektu SFRB - Revitalizace sídliště 28. října
- zajištěn byl management dotačního projektu MŠMT – Rekonstrukce sportovního areálu Mojmír
- z Programu regenerace MPZ byla podpořena rekonstrukce hradeb na ulici Kollárově a z rezervy programu obnova fasáda ZUŠ
- provedena byla obnova litinové kašny na Zelném trhu, sousoší Rodina na Štěpnicích, křížové zastavení v Sadech, socha Čtenářka u ZŠ Sportovní, kříž v lokalitě Cikánka v Sadech
- pokračovali práce na pořízení regulačních plánů RP 1 – areál býv. nemocnice
- pokračovali práce na regulačních plánech RP 2 a 3 Prostřední a Soví hora

11. 3. 2019

Ing. arch. Aleš Holý
vedoucí útvaru
Útvar městského architekta

Útvar kanceláře starosty (ÚKS)

| Druhé třídění rozpočtu [tis. Kč] | | Rozpočet 2018 | Plnění (skutečný vývoj) | | |
|---|--------|------------------|-------------------------|------------|----------|
| ZM 4.12.2017 až 14. opatření k 31.12.2018 | | | Prosinec | 100% | Prosinec |
| ÚKS | Příjmy | 111,1 | 115,0 | 104% | 😊 |
| | Výdaje | -8 258,9 | -6 149,3 | 74% | |
| Útvar kanceláře starosty | | -8 147,8 | -6 034,3 | 74% | |

PŘÍJMY

Informovanost veřejnosti

Jedná se o příjmy od komerčních subjektů, kterým je zpoplatněno poskytování informací občanům, sdělované prostřednictvím místních rozhlasů – tyto jsou v současné době v částech města Jarošov, Sady, Vésky a Míkovice.

Ples města

Město je spoluorganizátorem Reprezentačního plesu města. Jde o příjmy z výtěžku tomboly.

Ochrana obyvatelstva

Pojistné plnění za poškozený povodňový hlásič, který byl poškozen při dopravní nehodě. Příjmy investiční i neinvestiční v rámci dvou dotací pro jednotky dobrovolných hasičů Míkovice a Uherské Hradiště.

VÝDAJE

Vnější vztahy

Jedná se o výdaje související s partnerskými městy Mayen (DE), Bridgwater (UK), Krosno (PL), Sárvár (HU) a Skalica (SK).



Setkání partnerských měst v Uherském Hradišti – konference o spolupráci

Společenské akce

Jedná se o výdaje na zabezpečení společenských akcí, které realizuje nebo se na jejich zajištění odbor podílí např. ples města, ocenění sportovců, ocenění pedagogických pracovníků, předání Ceny města, 100. Výročí založení republiky, Ceny V. Boučka, Slovácké slavnosti vína a otevřených památek a další společenské akce města. Dále jsou to výdaje na přijetí oficiálních návštěv, vítání dětí do života, gratulace jubilantům, setkání s jubilanty, organizace výročí svateb.



Výstava u příležitosti 100. výročí vzniku republiky



Vyhlášení nejlepších sportovců roku



Vítání prvního občánka



Setkání s jubilanty



Předání Ceny města Uherské Hradiště

Informovanost veřejnosti

Jedná se o výdaje na místní rozhlas – poplatky Ochrannému svazu autorskému za vysílání, opravy a servis místních rozhlasů. Prostřednictvím místních rozhlasů jsou občanům v místních částech sdělovány informace – v současné době je místní rozhlas v částech města Jarošov, Sady, Vésky a Míkovice.

Krizové řízení

Finanční prostředky sloužily především na přípravu města na mimořádné události jako je ochrana

obyvatelstva, materiální a technické zabezpečení pro prevenci a pro likvidaci škod. Každoročně organizuje odbor kanceláře starosty cvičení krizového štábu, zpravidla ve spolupráci se zásahovými jednotkami SDH, kdy jsou finanční prostředky použity na organizační, technické a materiální zabezpečení. Pro varování a informování obyvatel o mimořádných událostech je k dispozici „Varovný a informační systém“, který se v předchozích letech podařilo rozšířit také mimo záplavové oblasti. Finanční prostředky byly vynaloženy na jeho provoz, údržbu, opravy a revize.



Varovný a informační systém

Zásahové Jednotky sboru dobrovolných hasičů

Město Uherské Hradiště je zřizovatelem 5 zásahových jednotek Sboru dobrovolných hasičů. Zabezpečuje finanční prostředky na jejich akceschopnost, což spočívá ve vybavení technikou, věcnými prostředky požární ochrany a zabezpečením jejich provozu, údržby a oprav. Dále je to vytvoření, opravy a údržba zázemí, které slouží pro jejich činnost. Zásahové jednotky jsou zařazeny do plošného pokrytí kraje jednotkami požární ochrany. Zabezpečují rovněž činnosti, při kterých dochází k odstraňování škod při vzniku mimořádných událostí (např. povodně). V tomto roce byly realizovány dvě dotační akce pro jednotky Míkovice a Uherské Hradiště.

KAPITÁLOVÉ VÝDAJE

Kapitálové výdaje byly v roce 2018 investovány do místního rozhlasu a dále věnovány na pořízení sbírkových předmětů nositelů Ceny Vladimíra Boučka prostřednictvím Slováckého muzea, na vybudování přístřešku hasičské zbrojnice ve Věskách, na nákup elektrocentrály pro JSDH z Míkovic a na nákup uměleckých děl v rámci malířského sympozia Hradištský plenér.

22. 2. 2019

Ing. Dagmar Vacková
vedoucí útvaru
Útvar kanceláře starosty

Útvar interního auditu (ÚIA)

| Druhové třídění rozpočtu [tis. Kč] | | Rozpočet 2018 | Plnění (skutečný vývoj) | | |
|---|--------|------------------|-------------------------|------------|---|
| ZM 4.12.2017 až 14. opatření k 31.12.2018 | | | Prosinec | 100% | Prosinec |
| ÚIA | Příjmy | | | |  |
| | Výdaje | -592,4 | -554,3 | 94% | |
| Útvar interního auditu | | -592,4 | -554,3 | 94% | |

PŘÍJMY

Kapitálové ani běžné příjmy nebyly plánovány.

VÝDAJE

Kapitálové výdaje nebyly plánovány.

Běžné výdaje

Celkové běžné výdaje útvaru interního auditu pro rok 2018 byly schváleny ve výši 592,4 tis.Kč. Skutečné čerpání výdajů činilo 554,3 tis.Kč, tj.plnění 94%.

Par.6112 – Zastupitelstva obcí

Pohoštění

Položka obsahuje výdaje na pohoštění pro Kontrolní výbor ZM Uh.Hradiště. Výdaje této položky byly schváleny ve výši 1,2 tis.Kč. Skutečné čerpané výdaje byly ve výši 1,2 tis.Kč.

Par.6171 – Činnost místní správy

Školení a vzdělávání

Položka zahrnuje výdaje na účastnické poplatky za školení, semináře. Výdaje této položky byly schváleny ve výši 34,8 tis. Kč. Skutečné čerpané výdaje byly ve výši 26,9 tis.Kč (tj. 77%).

Nákup ostatních služeb

Tato položka obsahuje výdaje za provedení přezkoumání hospodaření města, dále výdaje na analýzu stavu ochrany osobních údajů v souvislosti se zavedením GDPR a výdaje na zajištění setkání auditorů Moravy. Výdaje této položky byly schváleny ve výši 470,6 tis. Kč. Skutečné čerpané výdaje byly ve výši 456,8 tis. Kč (tj. 97%).

Cestovné

Položka obsahuje výdaje na cestovné pro zaměstnance ÚIA. Výdaje této položky byly schváleny ve výši 26 tis. Kč. Skutečné čerpané výdaje byly ve výši 17,6 tis.Kč (tj. 68%).

Pohoštění

Tato položka obsahuje výdaje mimo pohoštění především v rámci průběhu externího auditu, tak také výdaje spojené s pořádáním 10.setkání auditorů Moravy. Výdaje této položky byly schváleny ve výši 46,2 tis.Kč. Skutečné čerpané výdaje byly ve výši 46 tis. Kč (tj.100%).

Účastnické poplatky na konferenci

Výdaje této položky byly schváleny ve výši 13,6 tis.Kč. Skutečné čerpané výdaje byly ve výši 5,9 tis.Kč (tj.44%).

1. 3. 2019

Ing. Libuše Habartová
vedoucí útvaru
Útvar interního auditu

Odbor dopravně správních agend (DSA)

| Druhové třídění rozpočtu [tis. Kč] ZM 4.12.2017 až 14. opatření k 31.12.2018 | | Rozpočet 2018 | Plnění (skutečný vývoj) | | |
|---|--------|------------------|-------------------------|-------------|---|
| | | | Prosinec | 100% | Prosinec |
| DSA | Příjmy | 15 606,4 | 18 673,1 | 120% |  |
| | Výdaje | -624,2 | -345,7 | 55% | |
| Odbor dopravních a správních agend | | 14 982,2 | 18 327,4 | 122% | |

BĚŽNÉ PŘÍJMY

Příjmy odboru dopravních a správních agend byly v roce 2018 plánovány ve výši 15.606,4 tisíce Kč, skutečný příjem byl ve výši 18.673,1 tisíce Kč.

Konkrétně šlo o příjmy za:

Zkoušky odborné způsobilosti od žadatelů o řidičské oprávnění

Příjem ve formě správního poplatku dle zákona č. 634/20014 Sb., o správních poplatcích, ve znění pozdějších předpisů. Žadatelé o řidičské oprávnění jsou většinou osmnáctiletí budoucí řidiči, tedy výše přijatých správních poplatků kopíruje demografický vývoj v regionu. V roce 2018 byl u tohoto poplatku plán 1.220,4 tisíc Kč, vybráno bylo 1.307,8 tisíce Kč.

Správní poplatky

Příjem ve formě správního poplatku dle zákona č. 634/20014 Sb., o správních poplatcích, ve znění pozdějších předpisů. Jedná se o příjmy za úkony v oblasti evidence autoškol, registru vozidel a řidičů, matriky, evidence obyvatel, občanských průkazů a cestovních dokladů, vidimaci a legalizaci. Výše příjmů odpovídá počtu provedených, zákonem zpoplatněných, úkonů. V roce 2018 se oproti plánu ve výši 10.588,6 tisíce Kč vybralo 12.649,1 tisíce Kč.

Sankční platby přijaté od jiných subjektů včetně přijatých nekapitálových příspěvků a náhrad.

Tato položka představuje výši vybraných pokut a nákladů řízení za přestupky. Přestupky jsou evidovány jako přestupky dopravní a přestupky proti občanskému soužití, majetkové, na úseku střelných zbraní, proti veřejné správě. Plánování tohoto příjmu je ohroženo nízkou platební morálkou za pravomocně udělené sankce. V roce 2018 byla oproti plánu ve výši 3.615,2 tisíce Kč přijata výše 4.345,1 tisíce Kč.

Neinvestiční přijaté transfery od obcí

Jedná se o úhrady obcí v našem správním obvodu v souvislosti s výkonem přenesené působnosti v oblasti přestupkové agendy na základě uzavřených veřejnoprávních smluv. Za každé přijaté oznámení je příslušné obci účtován poplatek ve výši 1.300,- Kč. V roce 2018 byl překročen stanovený plán, který byl ve výši 172,0 tisíc Kč. Skutečné plnění bylo ve výši 373,1 tisíce Kč.

Likvidace registračních značek

Jde o příjmy za výkup železa a hliníku z odebraných a znehodnocených registračních značek. Legislativa již neukládá výměnu registrační značky při většině operací, jako tomu bylo dříve, a lze tedy v budoucnu předpokládat postupný útlum tohoto příjmu. V roce 2018 byl plán pro tuto položku ve výši 10,2 tisíce Kč, skutečné plnění bylo ve výši 14,9 tisíce Kč.

KAPITÁLOVÉ PŘÍJMY

Nebyly plánovány.

BĚŽNÉ VÝDAJE

Výdaje odboru dopravních a správních agend byly v roce 2018 plánovány ve výši 624,2 tisíce Kč, skutečné výdaje byly ve výši 345,7 tisíce Kč.

Konkrétně šlo o výdaje na:

Činnost místní správy

Zajištění běžného provozu odboru – nákup ochranných pomůcek pro zkušební komisaře, výdaje za ošatné pro matrikářky, výdaje za školení a vzdělávání úředníků, výdaje za cestovní náklady, překlady a odborné znalecké posudky k řízením v oblasti přestupků a dopravních nehod, výdaje za náhrady účastníkům řízení atd.

KAPITÁLOVÉ VÝDAJE

Nebyly plánovány.

Hospodářský výsledek odboru dopravních a správních agend za rok 2018 byl plánován ve výši 14.982,2 tisíce Kč a jeho skutečná výše je 18.327,4 tisíce Kč.

25. 2. 2019

Mgr. Ing. Marek Rybníkář
vedoucí odboru
odbor dopravních a správních agend

Odbor sociálních služeb (OSS)

| Druhové třídění rozpočtu [tis. Kč] ZM 4.12.2017 až 14. opatření k 31.12.2018 | | Rozpočet 2018 | Plnění (skutečný vývoj) | | |
|---|--------|------------------|-------------------------|------------|---|
| | | | Prosinec | 100% | Prosinec |
| OSS | Příjmy | 15 263,1 | 15 359,7 | 101% |  |
| | Výdaje | -21 533,0 | -20 894,1 | 97% | |
| Odbor sociálních služeb | | -6 269,9 | -5 534,4 | 88% | |

Příjmy odboru

Převážnou část příjmů odboru představují přijaté neinvestiční transfery ze státního rozpočtu:

- neinvestiční dotace na výkon sociálně-právní ochrany dětí (dále jen SPOD) 10 791,0 tis. Kč
- státní příspěvek na výkon pěstounské péče ve výši 104,0 tis. Kč
- státní příspěvek na výkon sociální práce ve výši 1 537,3 tis. Kč
- dotace na realizaci dvouletého projektu Střednědobý plán rozvoje sociálních služeb na Uherskohradištsku III – 2. a 3. zálohová platba - celkem ve výši 814,9 Kč
- neinvestiční účelová dotace pro Senior centrum ve výši 1 671,5 tis. Kč.

K dalším příjmům patřily:

- přijaté transfery od obcí za výkon SPOD na základě uzavřených veřejnoprávních smluv v plánované a naplněné výši 243,0 tis. Kč
- příjmy z prodeje tiskopisů na opiáty lékařům, kde plán činil 28,8 tis., skutečnost 19,6 tis. Kč
- přijaté neinvestiční dary z pořádané vánoční veřejné sbírky ve prospěch Azylového domu Petrklíč, jejíž výše oproti plánovaným 22,0 tis. Kč činila 58,4 tis. Kč
- příjmy za vypravené sociální pohřby (z dědictví, případně refundace MMR) ve výši 41,8 tis. Kč, oproti plánovanému příjmu 51,4 tis. Kč.
- vratka dávky sociální péče – vymožený dluh ve výši 70,3 tis. Kč

Výdaje odboru

Plánovaný rozpočet běžných výdajů byl stanoven ve výši 21 533,0 tis. Kč, skutečně bylo čerpáno 20 894,1 tis. Kč. Podstatnou část výdajů tvoří výdaje na platy a odvody zaměstnanců odboru.

Skladba výdajů

Neinvestiční příspěvek Senior centru Uherské Hradiště na zajištění provozu domů s pečovatelskou službou ve výši 2 317,0 tis. Kč z rozpočtu města, dále prostřednictvím města poskytnutá účelová neinvestiční dotace ze státního rozpočtu na pečovatelskou službu ve výši 1 671,5 tis. Kč.

Neinvestiční transfery poskytované na základě uzavřených smluv o spolupráci v plánované výši:

- ZŠ a MŠ Uherské Hradiště, Šafaříkova 961: 126,0 tis. Kč na mzdu rehabilitačního pracovníka
- Oblastní charita Uherské Hradiště: částka ve výši 549,8 tis. Kč na zajištění sociální služby pro osoby bez přístřeší v Azylovém bydlení Cusanus
- Petrklíč, o.p.s.: 903,0 tis. Kč na provoz Azylového domu pro matky s dětmi v Uh. Hradišti – Věskách
- Klub důchodců Uherské Hradiště: 70,0 tis. Kč na realizaci volnočasových aktivit pro seniory
- Společnost Podané ruce: 300,00 tis. Kč na zjištění sociální služby ve středisku Kontaktní centrum v Uherském Hradišti

Neinvestiční transfery v celkové výši 1 120,0 tis. Kč poskytnuté z Fondu sociální pomoci a prevenci celkem 23 subjektům v souladu s Pravidly pro poskytování dotací.

Výdaje na činnosti vykonávané v agendě SPOD byly realizovány ve výši 10 746,2 tis. Kč a plně pokryty státní účelovou dotací. Podstatnou část těchto výdajů činí výdaje na platy a odvody na sociální a zdravotní pojištění pracovníků oddělení SPOD ve výši 10 085,7 tis. Kč a výdaje na školení, vzdělávání a supervizi. Dále byly z dotace hrazeny zejména telekomunikační služby, odborná literatura, kancelářské potřeby, drobný hmotný majetek (mobilní telefony), pohonné hmoty, cestovné, leasingové splátky osobního automobilu a spotřeba energií - vše v souladu s Metodikou MPSV.

Pěstounským rodinám, které mají s městem prostřednictvím OSPOD uzavřenou Dohodu o výkonu pěstounské péče, jsou poskytovány **služby pěstounské péče**. Poskytnutý státní příspěvek na výkon pěstounské péče byl využit zejména na osobní výdaje (platy a odvody na sociální a zdravotní pojištění) pracovníků zajišťujících plnění uzavřených dohod a to ve výši 95,4 tis. Kč. Všechny další výdaje byly realizovány v souladu s platnou legislativou a metodikou MPSV.

Výdaje na výkon sociální práce byly realizovány v plánované výši 1 537,3 tis. Kč. Výdaje byly kryty státním příspěvkem poskytnutým formou dotace na výkon sociální práce, hrazeny byly platy a odvody na sociální a zdravotní pojištění pracovníků vykonávajících sociální práci v přenesené působnosti ve výši 1 505,1 tis. Kč a školení a supervize ve výši 32,2 tis. Kč, opět v souladu s Metodikou MPSV.

Po celý rok byl realizován projekt **Střednědobý plán rozvoje sociálních služeb na Uherskohradištsku III**, financovaný z 95% z ESF a státního rozpočtu a z 5% města. Výdaje ve výši 866,2 tis. Kč byly použity zejména na plat koordinátorky, DPP manažerů pracovních skupin a na nákup služeb a drobný hmotný majetek. Nevyčerpaná dotace bude převedena do rozpočtu r. 2019.

U výkonu **veřejného opatrovnictví** byly výdaje realizovány v plánované výši 382,1 tis. Kč; hrazen byl plat a odvody na sociální a zdravotní pojištění pracovnice agendy a školení.

V rámci výdajů na **činnost místní správy** byly prostředky použity zejména na školení a vzdělávání pracovníků a cestovné. Schválený rozpočet byl ve výši 98,8 tis. Kč, skutečné čerpání 86,4 tis. Kč.

Výdaje na **prevenci před drogami**, alkoholem, nikotinem a jinými návykovými látkami byly plánovány ve výši 28,0 tis. Kč, skutečně čerpány ve výši 18,5 tis. Kč.

V rámci **ostatních výdajů souvisejících se sociálním poradenstvím** byly v plánované výši 14,6 tis. Kč čerpány prostředky na nákup cukrovinek pro děti z dětských domovů. Výdaje na provoz Signálu v tísni byly oproti plánu 35,5 tis. Kč čerpány ve výši 8,8 tis. Kč.

Na **sociální pomoc osobám v hmotné nouzi** bylo vyčerpano 2,2 tis. Kč oproti plánovaným 4,0 tis. Kč.

Plánované výdaje na **ostatní záležitosti sociálních věcí** - 59,8 tis. Kč na zajištění sociálních pohřbů -byly fakticky čerpány ve výši 46,0 tis. Kč

B) Zdůvodnění neplnění závazných ukazatelů

Závazné ukazatele byly dodrženy jak ve výsledku hospodaření, tak v paragrafovém plnění.

C) Pohledávky

Odbor sociálních služeb neeviduje za rok 2018 žádné pohledávky.

D) Kontroly přijatých dotací

V roce 2018 nebyly provedeny kontroly přijatých dotací, pouze v 8/2018 proběhla kontrola na čerpání státního příspěvku na výkon pěstounské péče, poskytnutého v období od 1/2015 do 12/2015.

E) Kontroly poskytnutých dotací

Ve 2018 nebyla provedena žádná kontrola poskytnutých dotací.

F) Soudní spory města

Za rok 2018 nenevidujeme žádné soudní spory.

H) Informace o posouzení majetkoprávní situace města

Nenastaly žádné podstatné skutečnosti, které mají, nebo by mohly mít v budoucnu vliv na hospodaření města.

1. 3. 2019

PhDr. Petra Karlíková a Jana Nohalová
Odbor sociálních služeb

Odbor stavebního úřadu a životního prostředí (SŽP)

| Druhové třídění rozpočtu [tis. Kč] | | Rozpočet 2018 | Plnění (skutečný vývoj) | | |
|---|--------|------------------|-------------------------|-------------|---|
| ZM 4.12.2017 až 14. opatření k 31.12.2018 | | | Prosinec | 100% | Prosinec |
| SŽP | Příjmy | 4 059,5 | 3 991,2 | 98% |  |
| | Výdaje | -1 075,6 | -479,4 | 45% | |
| Odbor stavebního úřadu a životního prostředí | | 2 983,9 | 3 511,9 | 118% | |

BĚŽNÉ PŘÍJMY -

V rámci příjmové části rozpočtu se jedná o těžce odhadnutelné příjmy, které jsou ovlivňovány vnějšími faktory aniž by je odbor mohl jakkoliv ovlivnit. Příjmy za znečišťování ovzduší jsou příjmy státu, z nichž část jde na rozpočet města. Odvody za odnětí zemědělského půdního fondu jsou příjmem města pouze pokud se pozemek nachází v katastru města. Jedná se tedy o příjmy, s kterými nelze kalkulovat do budoucna. Nárůst příjmů u pokut celého odboru (384 %) je způsoben stejně jako vloni zvýšeným počtem přestupků spáchaných v ochranném pásmu vodního zdroje v Ostrožské Nové Vsi a to na úseku vodního zákona a ochrany ZPF. Příjem z poplatků za užívání veřejného prostranství zůstávají na stejné úrovni jako v loňském roce, plnění činí cca 120 %, což odpovídá rozsahu jak stavební činnosti, tak i četností konání různých akcí. Příjem z náhrad vyvlastňovacího řízení je odvislý od počtu vydaných rozhodnutí a zde se konkrétně jedná o vrácení finančních prostředků vynaložených na pořízení znaleckých posudků, které ze zákona hradí vyvlastnitel. Nejedná se tedy o žádný příjem, který by bylo možno použít k jiným účelům, ale pouze o vrácení již vynaložených finančních prostředků na pořízení znaleckých posudků. Vzhledem k tomu, že počet vyvlastňovacích řízení nejsme schopni ovlivnit, musela být v tomto smyslu provedena změna rozpočtu odboru upraven a to jak na straně výdajů, tak i na straně příjmů. V průběhu roku došlo ke snížení příjmů z poplatků a to zvláště z důvodu změny stavebního zákona a s tím spojená změna některých dalších zákonů a v té souvislosti nejen snížení správních poplatků, ale v některých případech i jejich úplné zrušení.

VÝDAJE

Výdaje odboru byly průběžně sledovány tak, aby nedošlo k žádnému překročení plánovaných výdajů. Přesto se nepodařilo předem odhadnout výdaje na pořízení znaleckých posudků, zpracovávaných v rámci vyvlastňovacího řízení a proto muselo dojít ke změně rozpočtu, tato ale neměla vliv na celkový konečný výsledek rozpočtu. Dá se konstatovat, že v rámci některých položek se podařilo ušetřit. Nicméně plánované výdaje jsou položky, které vytváří rezervu pro nepředvídatelné situace, které mohou nastat jak na úseku řešení havarijních stavů budov, tak i při zásazích do přírody a území. V rámci školení byla upřednostňována akreditovaná školení, hrazená z rozpočtu PO.

4. 3. 2019

Ing. Rostislav Novosad
vedoucí odboru
Odbor stavebního úřadu a životního prostředí

Živnostenský odbor (ŽO)

| Druhové třídění rozpočtu [tis. Kč] ZM 4.12.2017 až 14. opatření k 31.12.2018 | | Rozpočet 2018 | Plnění (skutečný vývoj) | |
|---|--------|------------------|-------------------------|------------------|
| | | | Prosinec | 100% Prosinec |
| ŽO | Příjmy | 1 149,0 | 1 191,4 | 104% |
| | Výdaje | -79,3 | -61,9 | 78% |
| Živnostenský odbor | | 1 069,7 | 1 129,6 | 106% |

BĚŽNÉ PŘÍJMY

Správní poplatky: Daňové příjmy zahrnují správní poplatky stanovené zákonem č. 634/2004 Sb., o správních poplatcích, ve znění pozdějších předpisů. Za rok 2018 dosáhla výše správních poplatků, jejichž výši nemůže odbor ovlivnit, částky 860 400 Kč a tím byl splněn plán rozpočtu 2018 na 99%.

Sankční platby přijaté od jiných subjektů, Přijaté nekapit. příspěvky a náhrady: Mezi nedaňové příjmy živnostenského odboru patří především objem finančních prostředků z vybraných pokut za porušení zákonných norem České republiky a uhrazené náklady správních řízení vedených živnostenským odborem. Za rok 2018 dosáhla výše těchto položek částky 331 000 Kč (sankční platby 210 800 Kč + náklady řízení 120 200 Kč) a tím byl splněn plán rozpočtu 2018 na 150%.

KAPITÁLOVÉ PŘÍJMY

Nebyly plánovány.

BĚŽNÉ VÝDAJE

Pohoštění: Jedná se o standardní náklady na občerstvení pro různá jednání probíhající na odboru během celého roku. Za rok 2018 byla vyčerpána finanční částka ve výši 6 100 Kč, čerpalo se tedy 99% plánovaného rozpočtu.

Školení a vzdělávání: V zákoně o úřednících je stanovena povinnost vzdělávat úředníky územních samosprávních celků (jak nově příchozích, tak stávajících pracovníků). Dále je nutné, aby pracovníci, při výkonu přenesené působnosti, neustále zvyšovali svou odbornou kvalifikaci a to i s ohledem na velmi časté změny příslušných zákonů. V průběhu roku 2018 došlo k větším personálním změnám na odboru, po určitou dobu nebyl odbor plně personálně obsazen, pracovníci byli nuceni zastoupit nepřítomné pracovníky a již neměli dostatek časového prostoru pro absolvování školení, proto bylo čerpáno pouze 42% plánovaného rozpočtu. Za rok 2018 byla vyčerpána finanční částka ve výši 16 600 Kč.

Cestovné: Výdaje na cestovné slouží ke krytí výdajů na pracovní cesty pracovníků živnostenského odboru. Za rok 2018 byla vyčerpána finanční částka ve výši 34 000 Kč, čerpalo se tedy 102% plánovaného rozpočtu.

Ostatní osobní výdaje: Výdaje ve výši 5 200 Kč byly použity jako úhrada za uzavřenou dohodu o provedení práce jako výpomoc odboru při personálním oslabení odboru.

KAPITÁLOVÉ VÝDAJE

Nebyly plánovány.

20. 2. 2019

Mgr. Miroslava Voltemarová
vedením odboru
Živnostenský odbor

Městská policie (MP)

| Druhové třídění rozpočtu [tis. Kč] | | Rozpočet 2018 | Plnění (skutečný vývoj) | | |
|---|--------|------------------|-------------------------|------------|---|
| ZM 4.12.2017 až 14. opatření k 31.12.2018 | | | Prosinec | 100% | Prosinec |
| MP | Příjmy | 2 074,5 | 2 430,7 | 117% |  |
| | Výdaje | -22 510,6 | -20 265,9 | 90% | |
| Městská policie | | -20 436,1 | -17 835,1 | 87% | |

BĚŽNÉ PŘÍJMY

Všechny plánované příjmové položky rozpočtu městské policie se podařilo splnit, objem vybraných pokut dosáhl 123 % plánované výše, a to zejména z důvodu navýšení kontrolní činnosti v důsledku personálního posílení počtu strážníků.

Dále se podařilo získat dotační prostředky z Programu prevence kriminality Ministerstva vnitra ČR na projekt „Asistent prevence kriminality“ (460 tis. Kč) a „Forenzní značení kol syntetickou DNA“ (44 tis. Kč).

V plánované výši (106%) byly vybrány také poplatky za užívání veřejného prostranství na základě obecně závazné vyhlášky města (poplatek za užívání veřejného prostranství k prodeji zboží).

BĚŽNÉ VÝDAJE

Objem běžných výdajů městské policie byl pro rok 2018 plánován ve výši 21.348,6 tis. Kč, skutečně bylo čerpáno 19.429,1 tis. Kč, tj. běžné výdaje byly čerpány na 91%. U žádné z výdajových položek nedošlo k překročení plánovaného objemu.

Běžné výdaje jsou z převážné části tvořeny položkami na platy zaměstnanců a s tím spojenými zákonnými odvody. Dalšími výdajovými položkami jsou takové, které mají přímou souvislost s činností strážníků – náklady na výstroj a výzbroj, ochranné pomůcky, školení, cestovné, nákup pohonných hmot.

K výrazně nižšímu čerpání došlo u položky 5169 – nákup služeb (plnění 31%), a to především z důvodu bezplatné údržby městského kamerového dohlížecího systému v rámci záruční lhůty poskytnuté při dokončení digitalizace celého systému. Z tohoto důvodu došlo také k nižšímu čerpání na pol. 5171 – opravy a udržování (plnění 83%).

Nedočerpání položky 5163 – služby peněžních ústavů bylo způsobeno vratkou přeplatku na skupinovém životním pojištění strážníků z minulých let.

KAPITÁLOVÝ ROZPOČET

V rámci kapitálových výdajů byly plánovány prostředky na rozšíření městského kamerového dohlížecího systému o kamerové body – Masarykovo náměstí a náměstí Republiky. Díky nižší vysoutěžené ceně a získané dotaci z Programu prevence kriminality Ministerstva vnitra ČR bylo dosaženo proti plánovaným výdajům úspory 250 tis. Kč.

Taktéž bylo dosaženo úspory při nákupu nového služebního vozidla městské policie (139,7 tis. Kč), a to díky nižší nákupní ceně nového vozu a vyšší prodejní ceně vozu prodávaného.

4. 3. 2019

Bc. Vlastimil Pauřík
velitel
Městská policie

Plnění Závazných ukazatelů 2018

I. Pro Radu města

Dodržování kontroluje: Zastupitelstvo města v rámci schvalování závěrečného účtu města (průběžně při projednávání čtvrtletního či pololetního plnění). Schváleno Usnesením ZM č. 359/21/Z/2017 ze dne 4. 12. 2017.

1. Výsledek hospodaření města

objem celkových „Příjmů“ nebude nižší a objem celkových „Výdajů“ nebude vyšší než uvádí schválený rozpočet nebo „Financování“ nebude vyšší (tj. výsledek hospodaření města nebude horší) než uvádí rozpočet

| [tis.Kč] | Roční plán | poměrný plán | Prosinec | |
|-----------------------------|-------------------|--------------|-------------------|---------|
| ř. 1 - Daňové příjmy | 430 774,7 | | 440 735,9 | |
| ř. 2 - Nedaňové příjmy | 121 943,4 | | 125 143,8 | |
| ř. 3 - Kapitálové příjmy | 1 828,9 | | 1 675,2 | |
| ř. 4 - Přijaté dotace | 104 868,1 | | 105 069,2 | |
| Příjmy celkem | 659 415,1 | 659 415,1 | 672 624,1 | 102,00% |
| ř. 5 - Běžné výdaje | -574 422,6 | | -531 120,0 | |
| ř. 6 - Kapitálové výdaje | -256 889,5 | | -225 981,5 | |
| Výdaje celkem | -831 312,1 | -831 312,1 | -757 101,5 | 91,07% |
| Výsledek hospodaření | -171 897,0 | -171 897,0 | -84 477,4 | 49,14% |

OK, plán je splněn



2. Provozní přebytek hospodaření

Rozdíl mezi běžnými příjmy a běžnými výdaji (bez úroků z úvěrů, oprav majetku a rezervy) bude min. 12%

| Ukazatel Provozní přebytek hospodaření [tis.Kč] | plán | | Prosinec | |
|---|--------------------|---------|--------------------|---------|
| Běžné příjmy | 638 393,6 | 100,00% | 651 756,2 | 100,00% |
| Běžné výdaje celkem | 574 422,6 | 89,98% | 531 120,0 | 81,49% |
| snížení o úroky | -3 690,0 | -0,58% | -4 403,7 | -0,68% |
| snížení o opravy a udržování | -58 298,3 | -9,13% | -51 922,5 | -7,97% |
| snížení o nespecifik. rezervu | -118,9 | -0,02% | | |
| Ukazatel Provozní přebytek hospodaření | 19,75% | | 27,15% | |
| | ukazatel je splněn | | ukazatel je splněn | |



Oba závazné ukazatele byly Radou města splněny.

II. Pro odbory a útvary Městského úřadu

Dodržování kontroluje: Rada města v rámci schvalování závěrečného účtu města (průběžně při projednávání čtvrtletního či pololetního plnění). Schváleno Usnesením RM č. 1149/71/R/2017 ze dne 21. 11. 2017.

| Celkové plnění závazných ukazatelů stanovených pro odbory | | | | | | | | | | | | | | |
|---|-----|----|-----|-----|-----|-----|-----|-----|-----|-----|-----|-----|----|----|
| Název ukazatele | EKO | PO | SMM | OIN | KŠS | OSI | ÚMA | ÚKS | ÚIA | DSA | OSS | SŽP | ŽO | MP |
| 1. Základní skladba rozpočtu | 😊 | 😊 | 😊 | 😊 | 😊 | 😊 | 😊 | 😊 | 😊 | 😊 | 😊 | 😊 | 😊 | 😊 |
| 2. Paragrafové plnění | 😊 | 😊 | 😊 | 😊 | 😊 | 😊 | 😊 | 😊 | 😊 | 😊 | 😊 | 😊 | 😊 | 😊 |

1. Výsledek hospodaření odboru

Skutečný objem celkových Příjmů nebude nižší a objem celkových Výdajů nebude vyšší, než uvádí schválený rozpočet nebo Výsledek hospodaření odboru nebude horší, než uvádí rozpočet

Všechny odbory a útvary tento ukazatel splnily.

2. Paragrafové plnění výdajů

Součet všech uskutečněných výdajů na jednom paragrafu nepřekročí schválený rozpočet tohoto paragrafu

| Paragraf | Prosinec | | | | | | | | | | | | | |
|----------|----------|----|-----|-----|-----|-----|-----|-----|-----|-----|-----|-----|----|----|
| | EKO | PO | SMM | OIN | KŠS | OSI | ÚMA | ÚKS | ÚIA | DSA | OSS | SŽP | ŽO | MP |
| | 😊 | 😊 | 😊 | 😊 | 😊 | 😊 | 😊 | 😊 | 😊 | 😊 | 😊 | 😊 | 😊 | 😊 |

Všichni dílčí správci ukazatel splnili

Zdůvodnění nedodržení ukazatele není nutné, neboť žádný nebyl porušen.

20. 2. 2019

Ing. Vladimír Moštěk
vedoucí odboru
Ekonomický odbor

Tvorba a použití peněžních fondů 2018

Město Uherské Hradiště má v souladu s § 5 zákona č. 250/2000 Sb., o rozpočtových pravidlech územních rozpočtů ve znění pozdějších předpisů, zřízeny tyto účelové peněžní fondy:

1. Fond sportu

Hospodaření peněžního fondu bylo ve sledovaném období následující:

| Fond sportu | | 2018 |
|--------------------------------------|----------------|------------|
| Zůstatek fondu k 1. lednu | tis. Kč | 3,3 |
| Příjmy fondu (Tvorba) | tis. Kč | 3 197,1 |
| Čerpání fondu (Použití) | tis. Kč | -3 199,3 |
| Zůstatek fondu k 31. prosinci | tis. Kč | 1,1 |

Fond je určen k poskytování finančních prostředků formou dotací směřujících k podpoře rozvoje sportu. Prostředky budou poskytnuty především na organizaci sportovních akcí - turnajů, závodů, přeborů, mistrovství aj., prioritně tradičních, propagujících město Uherské Hradiště; na zajištění mistrovských, zejména mládežnických soutěžních utkání nebo závodů; na úhradu nákladů za nájmy a využití sportovních zařízení na území města Uherského Hradiště; na mzdy trenérů a cvičitelů mládeže; na provoz sportovních zařízení, zejména na opravy, údržbu, revize, příp. energie; na pořízení sportovního movitého investičního majetku, který neslouží ke komerčnímu využití.

2. Fond sociální pomoci a prevence

Hospodaření peněžního fondu bylo ve sledovaném období následující:

| Fond sociální pomoci a prevence | | 2018 |
|--------------------------------------|----------------|------------|
| Zůstatek fondu k 1. lednu | tis. Kč | 3,2 |
| Příjmy fondu (Tvorba) | tis. Kč | 1 120,0 |
| Čerpání fondu (Použití) | tis. Kč | -1 120,9 |
| Zůstatek fondu k 31. prosinci | tis. Kč | 2,3 |

Fond je určen k poskytování finančních prostředků formou dotací sloužících k podpoře neziskových organizací, vyvíjejících veřejně prospěšnou činnost v prevenci sociálně patologických jevů a při poskytování sociálních a navazujících služeb na území města Uherské Hradiště. Příjemcem dotace z Fondu mohou být fyzické osoby, fyzické osoby podnikající a právnické osoby se sídlem na území i mimo území města Uherské Hradiště, avšak v souladu se sociální politikou města Uherské Hradiště vyvíjející činnosti na území města Uherské Hradiště.

3. Fond kultury

Hospodaření peněžního fondu bylo ve sledovaném období následující:

| Fond kultury | | 2018 |
|--------------------------------------|----------------|-------------|
| Zůstatek fondu k 1.lednu | tis. Kč | 47,4 |
| Příjmy fondu (Tvorba) | tis. Kč | 426,0 |
| Čerpání fondu (Použití) | tis. Kč | -441,8 |
| Zůstatek fondu k 31. prosinci | tis. Kč | 31,6 |

Fond je určen k poskytování finančních prostředků formou dotací za účelem podpory kultury na území města Uherské Hradiště. Fond je určen na podporu kulturních aktivit, estetické výchovy dětí a mládeže, naplňování kulturních a společenských potřeb občanů a to zejména kulturních akcí místního i regionálního významu, podporu profesionálních i amatérských kulturních aktivit, zájmovou uměleckou činnost, reprezentaci a propagaci města Uherské Hradiště, podporu uměleckých řemesel a lidových tradic, výstavy, vydavatelskou činnost aj. Slouží fyzickým a právnickým osobám se sídlem na území města.

4. Fond mládeže a vzdělávání

Hospodaření peněžního fondu bylo ve sledovaném období následující:

| Fond mládeže a vzdělávání | | 2018 |
|--------------------------------------|----------------|-------------|
| Zůstatek fondu k 1.lednu | tis. Kč | 24,9 |
| Příjmy fondu (Tvorba) | tis. Kč | 206,0 |
| Čerpání fondu (Použití) | tis. Kč | -185,8 |
| Zůstatek fondu k 31. prosinci | tis. Kč | 45,1 |

Fond je určen k poskytování finančních prostředků formou dotací na podporu fyzických a právnických osob, které rozvíjí činnosti v oblasti vzdělávání nebo v oblasti práce s dětmi a mládeží. Prostředky budou poskytnuty především na organizaci akcí pro děti a mládež - soutěží, olympiád, prezentací, přehlídek, výstav, konferencí, besed, akademií (prioritně tradičních, propagujících město) na území města Uherské Hradiště – žadatel musí být hlavním realizátorem; na dopravu dětí a mládeže na soutěže a olympiády na území ČR, jichž žadatel není hlavním realizátorem, ale zúčastní se jich v rámci reprezentace školy a města Uh. Hradiště; na projekt, který není výše uvedený, ale jeho podpora bude doporučena Komisí pro oblast vzdělávání (tzv. školská komise) Rady města Uherské Hradiště.

5. Fond obnovy historické architektury

Hospodaření peněžního fondu bylo ve sledovaném období následující:

| Fond obnovy historické architektury | | 2018 |
|-------------------------------------|---------|--------|
| Zůstatek fondu k 1.lednu | tis. Kč | 429,6 |
| Příjmy fondu (Tvorba) | tis. Kč | 235,3 |
| Čerpání fondu (Použití) | tis. Kč | -311,7 |
| Zůstatek fondu k 31. prosinci | tis. Kč | 353,2 |

Fond je zřízen za účelem poskytování finančních dotací na obnovu objektů, které nejsou prohlášeny za kulturní památku podle zákona č. 20/1987 Sb., o státní památkové péči ve znění pozdějších předpisů, ale disponují prokazatelně památkovými nebo architektonickými hodnotami a nachází se kdekoli v k.ú. Uherské Hradiště, Mařatice, Jarošov, Sady, Míkovice a Vésky. Dále se tento Fond zřizuje na obnovu objektů, které jsou prohlášeny za kulturní památku dle výše uvedeného zákona, ale nacházejí se mimo území Městské památkové zóny Uherské Hradiště (dále jen „MPZ“) v k.ú. Uherské Hradiště, Mařatice, Jarošov, Sady, Míkovice a Vésky.

6. Fond životního prostředí

Hospodaření peněžního fondu bylo ve sledovaném období následující:

| Fond životního prostředí | | 2018 |
|-------------------------------|---------|--------|
| Zůstatek fondu k 1.lednu | tis. Kč | 117,6 |
| Příjmy fondu (Tvorba) | tis. Kč | 133,3 |
| Čerpání fondu (Použití) | tis. Kč | -250,0 |
| Zůstatek fondu k 31. prosinci | tis. Kč | 0,9 |

Fond je určen k poskytování finančních prostředků formou dotací směřujících k podpoře rozvoje činností v oblasti ochrany životního prostředí. Prostředky budou poskytnuty především na organizaci akcí zaměřených na ochranu životního prostředí, na zajištění důležitých činností spojených s ochranou přírody, na publikační a propagační činnost zaměřenou na oblast životního prostředí a na pořízení movitého i nemovitého majetku, který podpoří rozvoj činností směřujících k ochraně životního prostředí.

7. Fond cestovního ruchu

Hospodaření peněžního fondu bylo ve sledovaném období následující:

| Fond cestovního ruchu | | 2018 |
|--------------------------------------|----------------|------------|
| Zůstatek fondu k 1.lednu | tis. Kč | 2,5 |
| Příjmy fondu (Tvorba) | tis. Kč | 51,0 |
| Čerpání fondu (Použití) | tis. Kč | -51,6 |
| Zůstatek fondu k 31. prosinci | tis. Kč | 1,8 |

Fond je určen k poskytování finančních prostředků formou dotací za účelem podpory cestovního ruchu na území města Uherské Hradiště. Fond je určen na konkrétní akce v oblasti cestovního ruchu, činnosti směřující k rozvoji turistické nabídky ve městě Uherské Hradiště, edičně – propagační činnost, tvorbu nových produktů a turistických balíčků a na další aktivity v oblasti cestovního ruchu. Slouží fyzickým a právnickým osobám se sídlem na území města.

8. Fond rozvoje bydlení

Hospodaření peněžního fondu bylo ve sledovaném období následující:

| Fond rozvoje bydlení | | 2018 |
|---|----------------|----------------|
| Zůstatek fondu k 1.lednu | tis. Kč | 9 612,6 |
| Tvorba fondu - splátky úvěrů: jistina | tis. Kč | 9 814,5 |
| úroky | tis. Kč | 143,2 |
| Čerpání fondu (Použití) - nově poskytované půjčky | tis. Kč | -10 934,0 |
| Zůstatek fondu k 31. prosinci | tis. Kč | 8 636,3 |

Fond je určen k poskytování dotovaných úvěrů na opravu, rekonstrukci a modernizaci nemovitostí určených zcela nebo v převážném objemu k bydlení (tj. byty, rodinné domy, obytné domy o více bytových jednotkách apod.); vnějších přípojek týkajících se bydlení dle písm. a) (např. rozvody energií); zahrad (např. oplocení, pochůzná a pojezdové plochy, sadové úpravy, technické zahradní stavby jako jsou sklady techniky a nářadí, krby, bazény, atd.); rekreačních objektů (např. chaty, chalupy, vinné sklepy apod.) nesloužících k podnikání. Příjemcem úvěru z Fondu je fyzická osoba nebo fyzická osoba podnikající, právnická osoba a církev nebo náboženská společnost registrovaná podle zákona č. 2/2003 Sb., o církvích a náboženských společnostech ve znění pozdějších předpisů, která je vlastníkem či spoluvlastníkem Předmětu úvěru nacházejícím se v k.ú. Uherské Hradiště, Mařatice, Jarošov, Sady, Míkovice nebo Vésky.

9. Sociální fond

Hospodaření peněžního fondu bylo ve sledovaném období následující:

| Sociální fond | | 2018 |
|--------------------------------------|----------------|----------------|
| Zůstatek fondu k 1.lednu | tis. Kč | 572,2 |
| Tvorba fondu | tis. Kč | 3 104,8 |
| Čerpání fondu (Použití) | tis. Kč | -2 602,8 |
| Zůstatek fondu k 31. prosinci | tis. Kč | 1 074,2 |

Fond slouží ke kulturnímu vyžití a sociální pomoci veškerým zaměstnancům města Uh. Hradiště, organizačně zařazeným do Městského úřadu Uh. Hradiště, zaměstnancům zařazeným k výkonu práce do městské policie a dále uvolněným členům zastupitelstva města Uh. Hradiště. Prostředky budou poskytnuty především na příspěvek na stravu; na penzijní připojištění, a to po uplynutí zkušební lhůty sjednané v pracovní smlouvě; na společenské a kulturní záležitosti; na ostatní účely uvedené v kolektivní smlouvě.

20. 2. 2019

Ing. Vladimír Moštěk
vedoucí odboru
Ekonomický odbor

Celkový přehled žadatelů o dotace z rozpočtu města 2018

| Seznam žadatelů | | | CELKEM | | 2018_2 | | 2018_1 | |
|-----------------|--|---|---------------|----------------|---------------|----------------|---------------|----------------|
| | | | počet žádostí | schváleno [Kč] | počet žádostí | schváleno [Kč] | počet žádostí | schváleno [Kč] |
| IČO | název | sídlo (dle RES) | 315 | 24 910 793,00 | 119 | 2 921 440,00 | 196 | 21 989 353,00 |
| 92 096 | Sociální služby Uherské Hradiště, příspěvková organizace | 68606 Uherské Hradiště, Štěpnická 1139 | 6 | 22 000,00 | 2 | 2 000,00 | 4 | 20 000,00 |
| 92 126 | Slovácké muzeum v Uherském Hradišti, příspěvková organizace | 68601 Uherské Hradiště, Smetanovy sady 179 | 1 | 10 000,00 | | | 1 | 10 000,00 |
| 426 385 | Oblastní spolek Českého červeného kříže Uherské Hradiště | Uherské Hradiště, Palackého 293 | 1 | 2 000,00 | 1 | 2 000,00 | | |
| 531 120 | Tělocvičná jednota Sokol Uherské Hradiště | 68601 Uherské Hradiště, Tyršovo náměstí 113 | 7 | 71 400,00 | 3 | 39 000,00 | 4 | 32 400,00 |
| 558 079 | Tenisový klub Uherské Hradiště, spolek | 68601 Uherské Hradiště - Mařatice, U Moravy 827 | 1 | 13 000,00 | 1 | 13 000,00 | | |
| 559 644 | Střední škola průmyslová, hotelová a zdravotnická Uherské Hradiště | 68601 Uherské Hradiště, Kollárova 617 | 1 | 8 000,00 | | | 1 | 8 000,00 |
| 570 931 | NADĚJE | 15500 Praha - Stodůlky, K Brance 11/19e | 1 | 10 000,00 | | | 1 | 10 000,00 |
| 1 245 872 | Dětský Folklorní Soubor Omladinka, o.s. | 68703 Huštěnovice 198 | 1 | 52 000,00 | | | 1 | 52 000,00 |
| 1 668 927 | Folklorní soubor Cífra, z.s. | 68605 Uherské Hradiště - Mařatice, Na Hraničkách 853 | 1 | 14 000,00 | | | 1 | 14 000,00 |
| 2 029 936 | Klub železničních modelářů Slovácko, z. s. | 69685 Moravský Písek, Ostrožská 306 | 1 | 30 000,00 | 1 | 30 000,00 | | |
| 2 944 677 | Kočíř depozitum Flíček, z.s. | 68738 Nedakonice 99 | 2 | 48 000,00 | 1 | 28 000,00 | 1 | 20 000,00 |
| 3 100 332 | Soukromá základní umělecká škola Slovácko, s.r.o. | 68601 Uherské Hradiště, Protzkarova 1220 | 3 | 24 000,00 | 1 | 10 000,00 | 2 | 14 000,00 |
| 3 446 344 | Cyklistický klub Brno, z.s. | 60200 Brno - Brno-město, Rašínova 103/2 | 1 | 0,00 | | | 1 | 0,00 |
| 3 461 891 | Alzheimercentrum Zlín z.ú. | 27744 Zlosyň 160 | 1 | 5 000,00 | | | 1 | 5 000,00 |
| 3 726 941 | Tomáš Ondruch | 68601 Uherské Hradiště, Velehradská třída 804 | 1 | 0,00 | | | 1 | 0,00 |
| 3 992 641 | SFFA s.r.o. | 68601 Uherské Hradiště, Tyršovo náměstí 440 | 2 | 4 000,00 | 1 | 4 000,00 | 1 | 0,00 |
| 4 412 672 | Rodinné centrum Kroměříž, z.s. | 76701 Kroměříž, Kollárova 658/13 | 1 | 0,00 | 1 | 0,00 | | |
| 4 535 341 | Inspirace Zlín z.s. | 76001 Zlín, Bratří Sousedíků 1056 | 1 | 4 000,00 | | | 1 | 4 000,00 |
| 4 694 236 | TENIS SLOVÁCKO, z.s. | 68601 Uherské Hradiště - Mařatice, U Moravy 827 | 4 | 54 000,00 | 2 | 26 000,00 | 2 | 28 000,00 |
| 4 784 880 | Víly pro děti, nadační fond | 69618 Lužice, Velkomoravská 345/347, okr. Hodonín | 1 | 14 000,00 | 1 | 14 000,00 | | |
| 4 863 976 | Cyklistický klub Salaš, z.s. | 68706 Salaš 85 | 1 | 0,00 | 1 | 0,00 | | |
| 4 977 408 | PAHOP, Zdravotní ústav paliativní a hospicové péče, z.ú. | 68601 Uherské Hradiště, Mariánské náměstí 78 | 1 | 15 000,00 | | | 1 | 15 000,00 |
| 5 066 271 | Apoštolská církev, sbor Uherské Hradiště | 68734 Uherský Brod - Újezdec, Široká 15 | 1 | 0,00 | 1 | 0,00 | | |
| 5 109 027 | Stará Cihelna z. s. | 68605 Uherské Hradiště - Mařatice, Stará Cihelna 1410 | 3 | 25 000,00 | 1 | 4 000,00 | 2 | 21 000,00 |
| 5 208 831 | Zubní klinika Hradent s.r.o. | 68601 Uherské Hradiště, Tyršovo náměstí 162 | 1 | 10 000,00 | 1 | 10 000,00 | | |
| 5 220 190 | Gombík z.s. | 68603 Staré Město, Sochorcova 940 | 2 | 1 000,00 | | | 2 | 1 000,00 |
| 5 478 529 | Klub plastikových modelářů Uherské Hradiště, z. s. | 68605 Uherské Hradiště - Mařatice, Okružní 710 | 1 | 24 000,00 | 1 | 24 000,00 | | |
| 5 757 886 | Sdružení tenisové mládeže Uherské Hradiště z. s. | 68706 Salaš 50 | 2 | 1 000,00 | 1 | 1 000,00 | 1 | 0,00 |
| 5 980 119 | ÚtulekJinak, z.s. | 76361 Napajedla, Radovany 116 | 2 | 60 750,00 | 1 | 30 750,00 | 1 | 30 000,00 |
| 5 986 541 | Tour de Slovácko, z.s. | 68603 Staré Město, Klukova 830 | 1 | 4 000,00 | | | 1 | 4 000,00 |
| 6 100 911 | Šachový oddíl Mařatice, z. s. | 68605 Uherské Hradiště - Sady, Jabloňová 437 | 2 | 2 000,00 | 1 | 1 000,00 | 1 | 1 000,00 |
| 6 364 853 | FC VINAŘI ČESKÉ REPUBLIKY, z. s. | 67172 Suchohrdly u Miroslavi 211 | 1 | 24 000,00 | 1 | 24 000,00 | | |
| 13 692 313 | SH ČMS - Sbor dobrovolných hasičů Mařatice | 68605 Uherské Hradiště - Mařatice, 1. máje 96 | 1 | 10 000,00 | | | 1 | 10 000,00 |
| 16 361 016 | VESLAŘSKÝ KLUB MORÁVIA UH z.s. | 68601 Uherské Hradiště, Tyršovo náměstí 440 | 3 | 58 000,00 | 1 | 31 000,00 | 2 | 27 000,00 |
| 16 361 130 | Junák - český skaut, středisko Psohlavci Uherské Hradiště, z.s. | Uherské Hradiště, U Moravy 915 | 1 | 10 000,00 | | | 1 | 10 000,00 |
| 22 605 975 | Spolek Discgolf Club Slovácko | 68601 Uherské Hradiště, náměstí Republiky 954 | 2 | 6 400,00 | 1 | 2 400,00 | 1 | 4 000,00 |
| 22 612 858 | Hodová chasa Míkovice, z.s. | 68609 Uherské Hradiště - Míkovice, Příkrá 173 | 2 | 40 000,00 | 1 | 30 000,00 | 1 | 10 000,00 |
| 22 668 381 | SK Kraso Uh. Hradiště, z.s. | 68601 Uherské Hradiště - Rybárny, Luční 165 | 4 | 61 000,00 | 2 | 21 000,00 | 2 | 40 000,00 |

Seznam žadatelů

| IČO | název | sídlo (dle RES) | CELKEM | | 2018_2 | | 2018_1 | |
|------------|---|--|---------------|----------------|---------------|----------------|---------------|----------------|
| | | | počet žádostí | schváleno [Kč] | počet žádostí | schváleno [Kč] | počet žádostí | schváleno [Kč] |
| | | | 315 | 24 910 793,00 | 119 | 2 921 440,00 | 196 | 21 989 353,00 |
| 22 680 446 | ONKA, z.s. | 61300 Brno - Černá Pole, Černopolní 212/9 | 1 | 4 000,00 | | | 1 | 4 000,00 |
| 22 686 517 | Slovácký komorní orchestr, z.s. | 68601 Uherské Hradiště, Palackého náměstí 260 | 1 | 10 000,00 | 1 | 10 000,00 | | |
| 22 688 455 | Spolek Mužský sbor z Kunovic | 68604 Kunovice, Pod Kostelem 1 | 1 | 10 000,00 | 1 | 10 000,00 | | |
| 22 689 842 | Divadelní spolek UH, o.s. | 68601 Uherské Hradiště, Hradební 1198 | 1 | 67 500,00 | | | 1 | 67 500,00 |
| 22 694 161 | Spolek pěstitelů kaktusů CARNEGIA Uherské Hradiště, o.s. | 68801 Uherský Brod, Provazní 2184 | 1 | 1 600,00 | | | 1 | 1 600,00 |
| 22 739 050 | Staroměstší šohajáci, spolek | 68603 Staré Město, Klukova 830 | 1 | 200 000,00 | | | 1 | 200 000,00 |
| 22 739 394 | Přátelé zpětné vazby z. s. | 68609 Uherské Hradiště - Míkovice, Na Přkopě 127 | 2 | 55 000,00 | | | 2 | 55 000,00 |
| 22 743 766 | FBC SLOVÁCKO z.s. | 68606 Uherské Hradiště, Revoluční 747 | 2 | 58 000,00 | 1 | 28 000,00 | 1 | 30 000,00 |
| 22 758 437 | Folklorní soubor Míkovjan o. s. | 68609 Uherské Hradiště - Míkovice, Na Přkopě 267 | 2 | 66 500,00 | | | 2 | 66 500,00 |
| 22 761 209 | FC Slovácko z.s. | 68601 Uherské Hradiště, Stonky 566 | 1 | 5 500 000,00 | | | 1 | 5 500 000,00 |
| 22 815 210 | T-gym - sportovní klub kulturistiky - fitness | 68606 Uherské Hradiště, Za Alejí 1072 | 2 | 0,00 | | | 2 | 0,00 |
| 22 815 864 | "Kareband, o.s." | 68603 Staré Město, Sochorcova 748 | 1 | 45 000,00 | | | 1 | 45 000,00 |
| 22 820 744 | Stanice ochrany fauny Hluk, zapsaný spolek | 68725 Hluk, Hlavní 889 | 1 | 10 000,00 | | | 1 | 10 000,00 |
| 22 831 738 | Sdružení obrany spotřebitelů Moravy a Slezska, z.s. | 70900 Ostrava - Mariánské Hory, Přemyslovců 832/50 | 1 | 14 000,00 | | | 1 | 14 000,00 |
| 22 845 402 | Taneční soubor Hradišťan, z.s. | 68705 Jalubí 324 | 1 | 10 000,00 | 1 | 10 000,00 | | |
| 22 855 998 | „BORŠIČANKA AK“-o.s. | 68712 Kněžpole 333 | 1 | 4 500,00 | | | 1 | 4 500,00 |
| 22 879 625 | Mařaňané o.s. | 68605 Uherské Hradiště - Mařatice, Pod Zahrady 345 | 2 | 62 000,00 | 1 | 30 000,00 | 1 | 32 000,00 |
| 22 893 351 | SPOLEK VĚSKY | 68601 Uherské Hradiště - Věsky, Záměstí 103 | 2 | 50 000,00 | 1 | 30 000,00 | 1 | 20 000,00 |
| 22 903 836 | Mužský sbor JMF Derfla z.s. | 68601 Uherské Hradiště - Sady, Železniční 152 | 2 | 24 000,00 | | | 2 | 24 000,00 |
| 25 318 390 | MESIT střední škola, o.p.s. | 68605 Uherské Hradiště - Mařatice, Družstevní 818 | 1 | 8 000,00 | | | 1 | 8 000,00 |
| 25 581 228 | Nadační fond dětské onkologie KRTEK | 66451 Šlapanice, Brněnská 693/12 | 1 | 20 000,00 | | | 1 | 20 000,00 |
| 25 592 939 | J.D.Production, s.r.o. | 68601 Uherské Hradiště, Palackého náměstí 293 | 1 | 24 000,00 | 1 | 24 000,00 | | |
| 26 275 341 | Bařův kanál,o.p.s. | 69801 Veselí nad Moravou, Zámecká 2 | 1 | 12 400,00 | | | 1 | 12 400,00 |
| 26 521 024 | Bratři františkáni v Uherském Hradišti | 68601 Uherské Hradiště, Mariánské náměstí 200 | 1 | 20 000,00 | | | 1 | 20 000,00 |
| 26 523 213 | Cifra, z.s. | 68601 Uherské Hradiště, Hradební 1198 | 2 | 114 000,00 | | | 2 | 114 000,00 |
| 26 524 279 | Hradišťan, z.s. | 68605 Uherské Hradiště - Mařatice, Školní 726 | 1 | 34 000,00 | | | 1 | 34 000,00 |
| 26 543 851 | Taneční klub Rokaso Uherské Hradiště, z.s. | 68601 Uherské Hradiště - Jarošov, Pivovarská 488 | 3 | 330 000,00 | 1 | 30 000,00 | 2 | 300 000,00 |
| 26 542 200 | Spolek rodičů a přátel školy při ZŠ Větrná 1063, Uherské Hradiště | 68605 Uherské Hradiště - Mařatice, Větrná 1063 | 2 | 20 000,00 | 1 | 10 000,00 | 1 | 10 000,00 |
| 26 548 526 | POST BELLUM, o.p.s. | Praha 1, Nové Město, Štěpánská 704/61 | 1 | 10 000,00 | | | 1 | 10 000,00 |
| 26 573 831 | CIMBÁLOVÁ MUZIKA OHNICA, z.s. | 68601 Uherské Hradiště, náměstí Míru 430 | 1 | 24 300,00 | | | 1 | 24 300,00 |
| 26 579 529 | VK Slovácko z.s. | 68601 Uherské Hradiště - Mařatice, Sokolovská 356 | 2 | 4 000,00 | 1 | 2 000,00 | 1 | 2 000,00 |
| 26 593 823 | Centrum pro zdravotně postižené Zlínského kraje, o.p.s. | 76001 Zlín, Gahurova 5265 | 1 | 1 000,00 | 1 | 1 000,00 | | |
| 26 605 431 | Spolek rodičů a přátel dětí při Základní škole UNESCO Uherské Hra | 68601 Uherské Hradiště, Komenského náměstí 350 | 3 | 24 000,00 | 1 | 10 000,00 | 2 | 14 000,00 |
| 26 606 976 | Klub přátel ICM,z.s. | 68601 Uherské Hradiště, Masarykovo náměstí 21 | 3 | 21 000,00 | 2 | 17 000,00 | 1 | 4 000,00 |
| 26 671 484 | Sdružení rodičů a přátel dětí a školy při ZŠ T.G.Masaryka v Uherské | 68605 Uherské Hradiště - Mařatice, 1. máje 55 | 2 | 14 000,00 | 1 | 8 000,00 | 1 | 6 000,00 |
| 26 708 451 | Maltéžská pomoc, o.p.s. | 11800 Praha - Malá Strana, Lázeňská 485/2 | 2 | 20 000,00 | 1 | 0,00 | 1 | 20 000,00 |
| 26 928 060 | PETRKLÍČ, o.p.s. | 68601 Uherské Hradiště - Věsky, Na Krajině 44 | 1 | 903 000,00 | | | 1 | 903 000,00 |
| 27 010 511 | Malovaný kraj, z. s. | 69002 Břeclav, 17. listopadu 2995/1a | 2 | 34 000,00 | 1 | 20 000,00 | 1 | 14 000,00 |
| 27 025 268 | Folklorní skupina Míkovice, z. s. | 68609 Uherské Hradiště - Míkovice, Hlavní 292 | 1 | 25 000,00 | | | 1 | 25 000,00 |
| 27 163 059 | NIPI bezbariérové prostředí, o.p.s. | 58601 Jihlava, Havlíčkova 4481/44 | 1 | 10 000,00 | | | 1 | 10 000,00 |

Seznam žadatelů

| IČO | název | sídlo (dle RES) | CELKEM | | 2018_2 | | 2018_1 | |
|--------------|---|---|---------------|----------------|---------------|----------------|---------------|----------------|
| | | | počet žádostí | schváleno [Kč] | počet žádostí | schváleno [Kč] | počet žádostí | schváleno [Kč] |
| | | | 315 | 24 910 793,00 | 119 | 2 921 440,00 | 196 | 21 989 353,00 |
| 27 660 915 | Uherskohradištská nemocnice a.s. | 68606 Uherské Hradiště, J. E. Purkyně 365 | 3 | 31 550,00 | 1 | 2 000,00 | 2 | 29 550,00 |
| 28 552 709 | AKROPOLIS, z.s. | 68601 Uherské Hradiště, Stará Tenice 1195 | 8 | 136 000,00 | 4 | 57 000,00 | 4 | 79 000,00 |
| 28 554 001 | "Jarošovský občanský spolek" | 68601 Uherské Hradiště - Jarošov, Na Návsi 135 | 2 | 63 000,00 | 1 | 30 000,00 | 1 | 33 000,00 |
| 29 194 024 | LIDUMILA s.r.o. | 68601 Uherské Hradiště, Velehradská třída 247 | 1 | 10 000,00 | | | 1 | 10 000,00 |
| 29 234 387 | Park Rochus, o.p.s. | 68601 Uherské Hradiště - Mařatice, Studentské náměstí 1 | 1 | 3 500 000,00 | | | 1 | 3 500 000,00 |
| 29 254 736 | Nadační fond Jana Antonína Bati | 68601 Uherské Hradiště - Rybárny, Moravní nábřeží 2 | 1 | 40 000,00 | | | 1 | 40 000,00 |
| 29 314 747 | Poradenské centrum pro sluchově postižené Kroměříž, o.p.s. | 76701 Kroměříž, Velehradská 625/4 | 2 | 19 000,00 | 1 | 4 000,00 | 1 | 15 000,00 |
| 44 018 886 | Charita Uherské Hradiště | 68601 Uherské Hradiště, Velehradská třída 247 | 1 | 549 800,00 | | | 1 | 549 800,00 |
| 44018886_02 | Charita UH: Centrum osobní asistence | | 2 | 90 000,00 | 1 | 40 000,00 | 1 | 50 000,00 |
| 44018886_04 | Charita UH: Denní centrum sv. Ludmily | | 1 | 30 000,00 | | | 1 | 30 000,00 |
| 44018886_06 | Charita UH: Domácí pečovatelská služba | | 2 | 351 000,00 | 1 | 95 000,00 | 1 | 256 000,00 |
| 44018886_09 | Charita UH: Nízkoprahové zařízení pro děti a mládež TULIP | | 1 | 50 000,00 | | | 1 | 50 000,00 |
| 44018886_10 | Charita UH: Občanská poradna | | 1 | 25 000,00 | | | 1 | 25 000,00 |
| 44018886_12 | Charita UH: Terénní program Cusanus | | 1 | 8 000,00 | 1 | 8 000,00 | | |
| 46 254 323 | Základní umělecká škola Uherské Hradiště | 68601 Uherské Hradiště, Mariánské náměstí 125 | 3 | 20 000,00 | | | 3 | 20 000,00 |
| 46 256 300 | Farní sbor Českobratrské církve evangelické v Uherském Hradišti | 68601 Uherské Hradiště, Jana Blahoslava 419 | 5 | 19 000,00 | 2 | 8 000,00 | 3 | 11 000,00 |
| 46 257 918 | Římskokatolická farnost Uherské Hradiště | 68601 Uherské Hradiště, Masarykovo náměstí 36 | 1 | 50 000,00 | | | 1 | 50 000,00 |
| 46 900 918 | Pozemní stavitelství Zlín a.s. | 76001 Zlín, Kúty 3967 | 2 | 100 000,00 | 1 | 100 000,00 | 1 | 0,00 |
| 46 956 808 | TJ Slovácká Slavia Uherské Hradiště, z.s. | 68601 Uherské Hradiště, Stonky 860 | 1 | 817 000,00 | 1 | 817 000,00 | | |
| 46956808_00 | TJ Slovácká Slavia UH: provoz haly | | 2 | 340 000,00 | 1 | | 1 | 340 000,00 |
| 46956808_01a | TJ Slovácká Slavia UH: oddíl atletiky, akce | | 2 | 4 000,00 | 1 | | 1 | 4 000,00 |
| 46956808_01b | TJ Slovácká Slavia UH: oddíl atletiky, činnost | | 2 | 40 000,00 | 1 | | 1 | 40 000,00 |
| 46956808_01c | TJ Slovácká Slavia UH: oddíl atletiky, provoz | | 2 | 140 000,00 | 1 | | 1 | 140 000,00 |
| 46956808_02a | TJ Slovácká Slavia UH: oddíl volejbalu, akce | | 2 | 7 000,00 | 1 | | 1 | 7 000,00 |
| 46956808_02b | TJ Slovácká Slavia UH: oddíl volejbalu, činnost | | 2 | 77 000,00 | 1 | | 1 | 77 000,00 |
| 46956808_03a | TJ Slovácká Slavia UH: oddíl házené, akce | | 2 | 8 000,00 | 1 | | 1 | 8 000,00 |
| 46956808_03b | TJ Slovácká Slavia UH: oddíl házené, činnost | | 2 | 23 000,00 | 1 | | 1 | 23 000,00 |
| 46956808_03c | TJ Slovácká Slavia UH: oddíl házené, muži, činnost | | 1 | 4 000,00 | | | 1 | 4 000,00 |
| 46956808_04b | TJ Slovácká Slavia UH: oddíl šermu, činnost | | 2 | 20 400,00 | 1 | | 1 | 20 400,00 |
| 46956808_05a | TJ Slovácká Slavia UH: oddíl plavání, akce | | 2 | 1 000,00 | 1 | | 1 | 1 000,00 |
| 46956808_05b | TJ Slovácká Slavia UH: oddíl plavání, činnost | | 2 | 100 000,00 | 1 | | 1 | 100 000,00 |
| 46956808_06a | TJ Slovácká Slavia UH: oddíl juda, akce | | 1 | 4 000,00 | | | 1 | 4 000,00 |
| 46956808_06b | TJ Slovácká Slavia UH: oddíl juda, činnost | | 2 | 21 000,00 | 1 | | 1 | 21 000,00 |
| 46956808_07a | TJ Slovácká Slavia UH: oddíl squashe, akce | | 1 | | 1 | | | |
| 46956808_07b | TJ Slovácká Slavia UH: oddíl squashe, činnost | | 2 | 7 000,00 | 1 | | 1 | 7 000,00 |
| 46956808_08b | TJ Slovácká Slavia UH: oddíl jógy, činnost | | 2 | 2 000,00 | 1 | | 1 | 2 000,00 |
| 46956808_09b | TJ Slovácká Slavia UH: oddíl kulturistiky, činnost | | 2 | 4 000,00 | 1 | | 1 | 4 000,00 |
| 46 956 867 | Radioklub Kunovice, z.s. | 68604 Kunovice, Panská 9 | 1 | 8 000,00 | | | 1 | 8 000,00 |
| 47 342 463 | Ing. Martin Rotter | 68601 Uherské Hradiště, Šromova 137 | 1 | 0,00 | 1 | 0,00 | | |
| 47 935 740 | Výchovný ústav, středisko výchovné péče HELP, základní škola a stř 76804 Střílky, Zámecká 107 | | 2 | 20 000,00 | 1 | 12 000,00 | 1 | 8 000,00 |

Seznam žadatelů

| IČO | název | sídlo (dle RES) | CELKEM | | 2018_2 | | 2018_1 | |
|-------------|--|---|---------------|----------------|---------------|----------------|---------------|----------------|
| | | | počet žádostí | schváleno [Kč] | počet žádostí | schváleno [Kč] | počet žádostí | schváleno [Kč] |
| | | | 315 | 24 910 793,00 | 119 | 2 921 440,00 | 196 | 21 989 353,00 |
| 48 505 803 | Tělovýchovná jednota Slavoj Jarošov z.s. | 68601 Uherské Hradiště - Jarošov, Pivovarská 102 | 4 | 161 000,00 | 1 | 42 000,00 | 3 | 119 000,00 |
| 49 434 438 | Agrární komora Uherské Hradiště | 68601 Uherské Hradiště, Svatoplukova 346 | 1 | 14 000,00 | | | 1 | 14 000,00 |
| 60 370 238 | HC Uherské Hradiště, z. s. | 68601 Uherské Hradiště, Na Rybníku 1057 | 4 | 1 081 000,00 | 1 | 531 000,00 | 3 | 550 000,00 |
| 60 370 432 | Základní škola a Mateřská škola Uherské Hradiště, Šafaříkova | 68601 Uherské Hradiště, Šafaříkova 961 | 5 | 153 000,00 | 2 | 23 000,00 | 3 | 130 000,00 |
| 60 371 684 | Gymnázium Uherské Hradiště | 68601 Uherské Hradiště, Velehradská třída 218 | 3 | 20 000,00 | 1 | 4 000,00 | 2 | 16 000,00 |
| 60 371 731 | Obchodní akademie, Vyšší odborná škola a Jazyková škola s právem | 68601 Uherské Hradiště, Nádražní 22 | 2 | 21 400,00 | 1 | 11 400,00 | 1 | 10 000,00 |
| 60 371 773 | Dětský domov Uherské Hradiště | 68601 Uherské Hradiště, Jiřího z Poděbrad 313 | 1 | 4 000,00 | | | 1 | 4 000,00 |
| 60 458 887 | Společnost Parkinson, z. s. | 10000 Praha - Vršovice, Volyňská 933/20 | 2 | 4 000,00 | 1 | 1 000,00 | 1 | 3 000,00 |
| 60 557 621 | Společnost Podané ruce o.p.s. | 63900 Brno - Štýřice, Vídeňská 225/3 | 1 | 300 000,00 | | | 1 | 300 000,00 |
| 60557621_02 | Společnost Podané ruce o.p.s.: Terapeutické centrum | | 2 | 38 000,00 | 1 | 18 000,00 | 1 | 20 000,00 |
| 61 387 550 | Asociace českých filmových klubů, z. s. | 68601 Uherské Hradiště, Stonky 860 | 1 | 2 500 000,00 | | | 1 | 2 500 000,00 |
| 61 703 532 | Klub českých turistů, odbor Uherské Hradiště | 68703 Huštěnovice 54 | 1 | 14 000,00 | 1 | 14 000,00 | | |
| 61 704 431 | SK Mařatice z.s. | 68605 Uherské Hradiště - Mařatice, Větrná 1524 | 3 | 67 000,00 | 1 | 38 000,00 | 2 | 29 000,00 |
| 61 704 504 | SPMP ČR pobočný spolek Uherské Hradiště | 68712 Místice 56 | 1 | 3 000,00 | 1 | 3 000,00 | | |
| 62 830 538 | Balon Klub Aerotechnik | Kunovice | 1 | 4 000,00 | 1 | 4 000,00 | | |
| 62 831 585 | Občanské sdružení "Kunovjan", z.s. | 68604 Kunovice, Záchalupč 952 | 2 | 28 000,00 | | | 2 | 28 000,00 |
| 62 833 057 | SH ČMS - Sbor dobrovolných hasičů Vésky | 68601 Uherské Hradiště - Vésky, Na Dědině 137 | 1 | 21 000,00 | | | 1 | 21 000,00 |
| 62 833 065 | SH ČMS - Sbor dobrovolných hasičů Jarošov | 68601 Uherské Hradiště - Jarošov, Pivovarská 509 | 1 | 10 000,00 | | | 1 | 10 000,00 |
| 62 833 073 | SH ČMS - Sbor dobrovolných hasičů Míkovice | 68609 Uherské Hradiště - Míkovice, Na Přikopě 217 | 1 | 1 000,00 | | | 1 | 1 000,00 |
| 65267991_01 | Diakonie ČCE – středisko CESTA: Denní stacionář | | 2 | 95 000,00 | 1 | 15 000,00 | 1 | 80 000,00 |
| 65267991_02 | Diakonie ČCE – středisko CESTA: Podpora samostatného bydlení | | 2 | 35 000,00 | 1 | 15 000,00 | 1 | 20 000,00 |
| 65267991_03 | Diakonie ČCE – středisko CESTA: Raná péče | | 2 | 45 000,00 | 1 | 15 000,00 | 1 | 30 000,00 |
| 65267991_04 | Diakonie ČCE – středisko CESTA: Sociálně terapeutická dílna | | 2 | 5 000,00 | 1 | 2 000,00 | 1 | 3 000,00 |
| 65 268 571 | Spolek přátel literatury a knihovny Bedřicha Beneše Buchlovana | 68601 Uherské Hradiště, Velehradská třída 714 | 1 | 13 000,00 | 1 | 13 000,00 | | |
| 65 325 591 | SH ČMS - Okresní sdružení hasičů Uherské Hradiště | 68601 Uherské Hradiště, Palackého náměstí 293 | 1 | 7 000,00 | | | 1 | 7 000,00 |
| 65 399 447 | Sjednocená organizace nevidomých a slabozrakých České republiky, | 11000 Praha - Nové Město, Krakovská 1695/21 | 1 | 4 000,00 | | | 1 | 4 000,00 |
| 65 766 571 | ROSNÍČKA, spolek | 68603 Staré Město, Kostelanská 2158 | 1 | 10 000,00 | | | 1 | 10 000,00 |
| 67 006 981 | Vinaři Mařatice z.s. | 68605 Uherské Hradiště - Mařatice, Vinohradská 850 | 1 | 4 000,00 | | | 1 | 4 000,00 |
| 67 009 859 | MYSLIVECKÝ SPOLEK BOŘÍ MÍKOVICE, z. s. | 68609 Uherské Hradiště - Míkovice, Hlavní 292 | 4 | 15 250,00 | 2 | 4 000,00 | 2 | 11 250,00 |
| 67 011 225 | "Derfla Klub z.s." | 68605 Uherské Hradiště - Mařatice, Jaroslava Staňka 861 | 2 | 48 300,00 | 1 | 30 000,00 | 1 | 18 300,00 |
| 68 685 220 | Klub důchodců Uherské Hradiště, spolek | 68601 Uherské Hradiště, Kollárova 1243 | 1 | 70 000,00 | | | 1 | 70 000,00 |
| 68 687 753 | BIKROS MÍKOVICE z.s. | 68703 Kudlovice 329 | 3 | 55 000,00 | 1 | 30 000,00 | 2 | 25 000,00 |
| 68 687 958 | Spolek rodičů při ZŠ Uherské Hradiště - Jarošov | Uherské Hradiště-Jarošov,čp.200 /ZŠ/ | 2 | 10 000,00 | | | 2 | 10 000,00 |
| 68 688 202 | Spolek rodičů při Mateřské škole v Uherském Hradišti - Jarošově | 68601 Uherské Hradiště - Jarošov, Markov 416 | 1 | 4 000,00 | | | 1 | 4 000,00 |
| 68 714 319 | Jiří Hadaš | 68601 Uherské Hradiště, náměstí Míru 430 | 1 | 40 000,00 | | | 1 | 40 000,00 |
| 68 717 113 | Karel Hoffmann | 68605 Uherské Hradiště - Mařatice, Konečná 983 | 2 | 44 000,00 | 1 | 24 000,00 | 1 | 20 000,00 |
| 68 731 841 | Region Slovácko - sdružení pro rozvoj cestovního ruchu | 68601 Uherské Hradiště, Masarykovo náměstí 21 | 3 | 3 224 400,00 | 1 | 12 000,00 | 2 | 3 212 400,00 |
| 70 436 070 | Základní škola UNESCO, Uherské Hradiště, Komenského náměstí 3 | 68601 Uherské Hradiště, Komenského náměstí 350 | 1 | 11 253,00 | | | 1 | 11 253,00 |
| 70 820 287 | Český svaz včelařů, z.s., základní organizace Uherské Hradiště | 68601 Uherské Hradiště, Palackého náměstí 293 | 1 | 8 000,00 | | | 1 | 8 000,00 |
| 70 850 852 | Dům sociálních služeb Návojná, příspěvková organizace | 76332 Návojná 100 | 1 | 6 000,00 | 1 | 6 000,00 | | |

Seznam žadatelů

| IČO | název | sídlo (dle RES) | CELKEM | | 2018_2 | | 2018_1 | |
|------------|---|--|---------------|----------------|---------------|----------------|---------------|----------------|
| | | | počet žádostí | schváleno [Kč] | počet žádostí | schváleno [Kč] | počet žádostí | schváleno [Kč] |
| | | | 315 | 24 910 793,00 | 119 | 2 921 440,00 | 196 | 21 989 353,00 |
| 70 850 895 | Domov pro seniory Loučka, příspěvková organizace | 76325 Loučka 128 | 1 | 0,00 | 1 | 0,00 | | |
| 70 850 992 | Centrum poradenství pro rodinné a partnerské vztahy, příspěvková organizace | 76001 Zlín, U Náhonu 5208 | 2 | 95 000,00 | 1 | 90 000,00 | 1 | 5 000,00 |
| 70 883 521 | Univerzita Tomáše Bati ve Zlíně | 76001 Zlín, nám. T. G. Masaryka 5555 | 2 | 533 800,00 | | | 2 | 533 800,00 |
| 70 893 004 | Old Stars Hradišťan, z.s. | 68604 Kunovice, Farská 1135 | 1 | 20 000,00 | | | 1 | 20 000,00 |
| 70 893 063 | Folklorní soubor Kunovjan, z.s. | 68601 Uherské Hradiště, Hradební 1198 | 1 | 70 000,00 | | | 1 | 70 000,00 |
| 70 893 080 | Cimbálová muzika Jaroslava Čecha, z.s. | 68601 Uherské Hradiště, Hradební 1198 | 1 | 30 000,00 | | | 1 | 30 000,00 |
| 70 893 110 | Směšený pěvecký sbor Svatopluk, z.s. | Uherské Hradiště, Hradební 1198, Klub kultury | 2 | 40 000,00 | 1 | 14 000,00 | 1 | 26 000,00 |
| 70 893 128 | CM Kunovjan, z.s. | 68601 Uherské Hradiště - Sady, Pod Vinohrady 219 | 2 | 29 300,00 | | | 2 | 29 300,00 |
| 70 893 136 | Hradišťánek | 68605 Uherské Hradiště - Mařatice, Praporec 1132 | 2 | 144 100,00 | | | 2 | 144 100,00 |
| 70 893 144 | UH Senior Band | 68601 Uherské Hradiště, Hradební 1198 | 2 | 45 000,00 | | | 2 | 45 000,00 |
| 70 967 318 | ZO ČSOP Buchlovice | 68708 Buchlovice, Kostelní 403 | 2 | 78 000,00 | 1 | 48 000,00 | 1 | 30 000,00 |
| 71 208 232 | Svaz tělesně postižených v České republice z. s. místní organizace U | 68601 Uherské Hradiště, Průmyslová 900 | 2 | 5 000,00 | 1 | 2 000,00 | 1 | 3 000,00 |
| 71 213 953 | Svaz tělesně postižených v České republice z. s. místní organizace St | 68603 Staré Město, Velehradská 1391 | 1 | 0,00 | | | 1 | 0,00 |
| 71 221 468 | Myslivecký spolek Rochus Jarošov | 68601 Uherské Hradiště - Jarošov, U Bagru 101 | 2 | 4 000,00 | 2 | 4 000,00 | | |
| 75 094 924 | Středisko rané péče SPRP, pobočka Brno | 60200 Brno - Veveří, Nerudova 321/7 | 1 | 2 000,00 | 1 | 2 000,00 | | |
| 75 741 415 | Martin Šáděra | 68606 Uherské Hradiště, Štěpnická 1083 | 1 | 1 400,00 | 1 | 1 400,00 | | |
| Občané: | | | | | | | | |
| | LŠ | | 1 | 4 000,00 | 1 | 4 000,00 | | |
| | FI | | 1 | 14 000,00 | 1 | 14 000,00 | | |
| | MR | | 1 | 0,00 | | | 1 | 0,00 |
| | PB | | 1 | 100 000,00 | 1 | 100 000,00 | | |
| | GM | | 1 | 0,00 | | | 1 | 0,00 |
| | JK | | 1 | 0,00 | 1 | 0,00 | | |
| | JP | | 2 | 28 000,00 | 1 | 14 000,00 | 1 | 14 000,00 |
| | ŠG | | 1 | 0,00 | 1 | 0,00 | | |
| | VS | | 1 | 100 000,00 | | | 1 | 100 000,00 |
| | JT | | 1 | 10 000,00 | | | 1 | 10 000,00 |
| | MV | | 1 | 8 490,00 | 1 | 8 490,00 | | |
| | JV | | 1 | 4 000,00 | | | 1 | 4 000,00 |
| | PJ | | 1 | 4 000,00 | 1 | 4 000,00 | | |

Veřejnosprávní kontrola dotací poskytnutých z rozpočtu města 2018

V souladu se zákonem č. 320/2001 Sb., o finanční kontrole ve veřejné správě a o změně některých zákonů (zákon o finanční kontrole), ve znění pozdějších předpisů, doplněném prováděcí vyhláškou č. 416/2004 Sb., v souladu se zákonem č. 255/2012 o kontrole (kontrolní řád) provádí město veřejnosprávní kontroly poskytnutých dotací.

V roce 2018 bylo provedeno 11 veřejnosprávních kontrol na místě. Objem finančních prostředků zkontrolovaných u příjemců dotací z rozpočtu města Uherské Hradiště na místě byl 18 888 800 Kč.

| Kontrolovaná společnost | | Částka v Kč |
|-------------------------|---|----------------------|
| 1 | Asociace českých filmových klubů, o.s., Stonky 860, Uherské Hradiště | 1 650 000,00 |
| 2 | Oblastní charita Uherské Hradiště, Velehradská tř. 247, Uherské Hradiště | 1 059 800,00 |
| 3 | Region Slovácko-sdružení pro rozvoj cestovního ruchu, Masarykovov nám. 21, Uherské Hradiště | 3 023 500,00 |
| 4 | PARK ROCHUS, o.p.s.. Studenstké nám. 1531, Uherské Hradiště | 2 220 000,00 |
| 5 | TJ Slovácká Slávia, Stonky 860, Uherské Hradiště | 1 634 000,00 |
| 6 | Hokejový klub HC Uherské Hradiště, Na rybníku 1057, Uherské Hradiště | 1 080 000,00 |
| 7 | Společnost Podané ruce, o.p.s. | 350 000,00 |
| 8 | FC Slovácko, z.s., Stonky 635, Uherské Hradiště | 5 500 000,00 |
| 9. | Římskokatolická farnost Uherské Hradiště | 1 000 000,00 |
| 10 | Petrklíč, o.p.s., Na Krajíně 44, Uherské Hradiště - Vésky | 903 300,00 |
| 11 | Univerzita Tomáše Bati ve Zlíně, nám. T.G.Masaryka, Zlín | 468 200,00 |
| | Celkem | 18 888 800,00 |

Závěr veřejnosprávních kontrol byl:

- prostředky poskytnutých dotací byly čerpány v souladu s uzavřenými smlouvami,
- kontrolované doklady časově, věcně souvisely s předmětem smlouvy,
- uznatelné náklady byly vyúčtovány, uhrazeny a promítnuty v účetnictví příjemců dotací.

5. 3. 2019

Ing. Ivana Martináková
vedoucí oddělení
Ekonomický odbor
odd. rozpočtů a financování

Finanční vypořádání dotací 2018

Město Uherské Hradiště obdrželo ze státního rozpočtu popřípadě z rozpočtů územních samosprávných celků účelové dotace, které byly předmětem finančního vypořádání.

| Účelový znak | Poskytnuto od | Účel | Dotace 2018 [Kč] | | Vyúčtování dne |
|--|---------------|--|----------------------|----------------------|----------------|
| | | | Poskytnuto | Čerpáno v daném roce | |
| 98008 | MF | Volby prezidenta republiky | 666 700,00 | 675 328,62 | 28.1.2019 |
| 98187 | MF | Volby do zastupitelstva a senátu parlamentu ČR | 765 000,00 | 948 508,23 | 28.1.2019 |
| Celkem pol. 4111 Neinv. přijaté transfery z všeobecné pokladnice | | | 1 431 700,00 | 1 623 836,85 | |
| | MF | Závazný finanční vztah města | 47 575 700,00 | 47 575 700,00 | neprovádí se |
| Celkem pol. 4112 Neinv. přijaté transfery ze st. rozpočtu v rámci | | | 47 575 700,00 | 47 575 700,00 | |
| Celkem pol. 4113 Neinv. přijaté transfery ze státních fondů | | | 0,00 | 0,00 | |
| 07001 | MO | Oprava válečných hrobů | 231 000,00 | 231 000,00 | 43493 |
| 13010 | ÚP | Pěstounská péče | 104 000,00 | 104 000,00 | průběžně |
| 13011 | MPSV | Sociálně-právní ochrana dětí | 10 791 000,00 | 10 746 223,40 | 43493 |
| 13015 | MPSV | Příspěvek na výkon sociální práce | 1 537 306,00 | 1 537 306,00 | 43493 |
| 13101 | ÚP | Veřejně prospěšné práce | 60 000,00 | 45 210,00 | průběžně |
| 14032 | MV | Asistent prevence kriminality | 460 000,00 | 439 077,00 | 43493 |
| 14032 | MV | Forenzní označení jízdních kol | 44 000,00 | 44 000,00 | 43493 |
| 17015 | MMR | Zateplení BD Štěpnická č.1059 IROP SR NIV | 270,00 | 174 253,65 | průběžně |
| 17016 | MMR | Zateplení BD Štěpnická č.1059 IROP EU NIV | 5 400,00 | 2 962 312,05 | průběžně |
| 17054 | MMR | Navigační a informační systém | 576 113,00 | 576 113,00 | průběžně |
| 34054 | MK | Regenerace MPZ městské opevnění | 1 775 000,00 | 1 775 000,00 | 43480 |
| 34054 | MK | Regenerace MPZ - oprava domu č.125 | 500 000,00 | 500 000,00 | 43480 |
| 34352 | MK | Slovácké divadlo - vlastní umělecká činnost | 2 600 000,00 | 2 600 000,00 | 43493 |
| 34070 | MK | Knihovna BBB - dějiny v příbězích | 10 000,00 | 10 000,00 | 43493 |
| 34070 | MK | DDM Krajská přehlídka dětského divadla | 20 000,00 | 20 000,00 | 43493 |
| 34070 | MK | MK Filmová a audiovizuální výchova | 100 000,00 | 100 000,00 | 43493 |
| 103133063 | MŠMT | Projekt Místní akční plán ORP vzdělávání | 38 784,00 | 36 986,30 | průběžně |
| 103533063 | MŠMT | Projekt Místní akční plán ORP vzdělávání | 329 664,00 | 314 383,55 | průběžně |
| 103133063 | MŠMT | OP Výzkum, vývoj, vzdělávání ZŠ Sportovní | 98 716,74 | 98 716,74 | průběžně |
| 103533063 | MŠMT | OP Výzkum, vývoj, vzdělávání ZŠ Sportovní | 559 394,86 | 559 394,86 | průběžně |
| 103133063 | MŠMT | OP Výzkum, vývoj, vzdělávání ZŠ Jarošov | 44 843,40 | 44 843,40 | průběžně |
| 103533063 | MŠMT | OP Výzkum, vývoj, vzdělávání ZŠ Jarošov | 254 112,60 | 254 112,60 | průběžně |
| 103133063 | MŠMT | OP Výzkum, vývoj, vzdělávání ZŠ Za Alejí | 77 661,12 | 77 661,12 | průběžně |
| 103533063 | MŠMT | OP Výzkum, vývoj, vzdělávání ZŠ Za Alejí | 440 079,68 | 440 079,68 | průběžně |
| 103133063 | MŠMT | OP Výzkum, vývoj, vzdělávání ZŠ Větrná | 95 620,50 | 95 620,50 | průběžně |
| 103533063 | MŠMT | OP Výzkum, vývoj, vzdělávání ZŠ Větrná | 541 849,50 | 541 849,50 | průběžně |
| 103133063 | MŠMT | OP Výzkum, vývoj, vzdělávání ZŠ TGM | 32 770,08 | 32 770,08 | průběžně |
| 103533063 | MŠMT | OP Výzkum, vývoj, vzdělávání ZŠ TGM | 185 697,12 | 185 697,12 | průběžně |
| 103133063 | MŠMT | OP Výzkum, vývoj, vzdělávání MŠ Svatováclavsk | 110 394,48 | 110 394,48 | průběžně |
| 103533063 | MŠMT | OP Výzkum, vývoj, vzdělávání MŠ Svatováclavsk | 625 568,72 | 625 568,72 | průběžně |
| 103133063 | MŠMT | OP Výzkum, vývoj, vzdělávání MŠ Svatováclavsk | 304 469,70 | 304 469,70 | průběžně |
| 103533063 | MŠMT | OP Výzkum, vývoj, vzdělávání MŠ Svatováclavsk | 1 725 328,30 | 1 725 328,30 | průběžně |
| 103133063 | MŠMT | OP Výzkum, vývoj, vzdělávání DDM UH | 350 247,31 | 350 247,31 | průběžně |
| 103533063 | MŠMT | OP Výzkum, vývoj, vzdělávání DDM UH | 1 984 734,69 | 1 984 734,69 | průběžně |
| 104113013 | ÚP | OP zaměstnanost | 140 401,63 | 132 471,00 | průběžně |
| 104513013 | ÚP | OP zaměstnanost | 656 429,37 | 619 360,00 | průběžně |
| 104113013 | MPSV | Střednědobý plán RSS na UH III. | 85 775,37 | 86 615,62 | průběžně |
| 104513013 | MPSV | Střednědobý plán RSS na UH III. | 729 090,70 | 736 229,82 | průběžně |
| 106515011 | MŽP | Revitalizace sídelní zeleně Štěpnice I. etapa | 1 171 115,80 | 1 171 115,80 | průběžně |
| Celkem pol. 4116 Ostatní neinvestiční přijaté transfery ze státní | | | 29 396 838,67 | 32 393 145,99 | |

| Účelový znak | Poskytnuto od | Účel | Dotace 2018 [Kč] | | Vyúčtování dne |
|--|---------------|---|---------------------|----------------------|----------------|
| | | | Poskytnuto | Čerpáno v daném roce | |
| | | Neinvestiční transfery od obcí | 616 100,00 | 616 100,00 | neprovádí se |
| Celkem pol. 4121 Neinvestiční transfery přijaté od obcí | | | 616 100,00 | 616 100,00 | |
| | KÚ Zlín | Ochrana ŽP v UH | 30 000,00 | 30 000,00 | 28.1.2019 |
| 20 | KÚ Zlín | Postopách totalitních režimů ZŠ UNESCO | 31 000,00 | 31 000,00 | 28.1.2019 |
| 20 | KÚ Zlín | KK Slavnosti bratrství na Javořině | 100 000,00 | 100 000,00 | 28.1.2019 |
| 20 | KÚ Zlín | SDH - vynavení pro činnost | 30 000,00 | 30 000,00 | 28.1.2019 |
| 20 | KÚ Zlín | SDHO - vybavení pro činnost | 9 887,00 | 9 887,00 | 28.1.2019 |
| 70 | KÚ Zlín | DDM projekt "Badatelská výuka v zahradách" | 46 400,00 | 46 400,00 | 28.1.2019 |
| 70 | KÚ Zlín | DDM Čtyři poklady naší zahrady | 12 800,00 | 12 800,00 | 28.1.2019 |
| 70 | KÚ Zlín | ZŠ UNESCO projekt "Zahrada u moudré sovy" | 55 200,00 | 55 200,00 | 28.1.2019 |
| 70 | KÚ Zlín | ZŠ UNESCO projekt "Ekosystém lužného lesa" | 11 600,00 | 11 600,00 | 28.1.2019 |
| 90 | KÚ Zlín | DDM - Kraj. přehlídka dětského divadla | 11 200,00 | 11 200,00 | 28.1.2019 |
| 90 | KÚ Zlín | Slovácké divadlo - na kulturní činnost | 2 000 000,00 | 2 000 000,00 | 28.1.2019 |
| 90 | KÚ Zlín | Knihovna BBB Regionální funkce knihoven | 2 726 000,00 | 2 726 000,00 | 28.1.2019 |
| 90 | KÚ Zlín | SD Projekt "Zaráz" | 35 600,00 | 35 600,00 | 28.1.2019 |
| 90 | KÚ Zlín | Rekonstr. Kamenného kříže v Sadech | 49 000,00 | 49 000,00 | 28.1.2019 |
| 120 | KÚ Zlín | DDM projekt Dopraváček | 9 000,00 | 9 000,00 | 28.1.2019 |
| 120 | KÚ Zlín | Dětské dopravní hřiště ZŠ Sportovní | 20 000,00 | 20 000,00 | 28.1.2019 |
| 150 | KÚ Zlín | DDM "Hradištská brusle" | 7 000,00 | 7 000,00 | 28.1.2019 |
| 13305 | KÚ Zlín | SC UH poskytování sociálních služeb | 1 671 480,00 | 1 671 480,00 | 28.1.2019 |
| Celkem pol. 4122 Neinvestiční transfery přijaté od krajů | | | 6 856 167,00 | 6 856 167,00 | |
| 90992 | SFŽP | Elektromobil | 220 000,00 | 220 000,00 | průběžně |
| Celkem pol. 4123 Neinv. přijaté transfery od regionálních rad | | | 220 000,00 | 220 000,00 | |
| 4151 Neinvestiční transfery od cizích států | | | 0,00 | 0,00 | |
| Celkem pol. 4213 Investiční přijaté transfery ze státních fondů | | | 0,00 | 0,00 | |
| 14990 | | Program prevence kriminality rozšíření MKDS | 184 070,00 | 184 070,00 | průběžně |
| 106515974 | | Zateplení ZŠ TGM | 7 645 937,25 | 7 403 862,78 | průběžně |
| 17502 | | Navigační a informační systém | 532 885,00 | 532 885,00 | průběžně |
| 17968 | | Zateplení BD Štěpnická č.1059 IROP EU | 36 484,14 | 35 278,00 | průběžně |
| 17969 | | Zateplení BD Štěpnická č.1059 IROP SR | 729 682,70 | 705 559,71 | průběžně |
| 17968 | | Zateplení BD Štěpnická č. 1185 -IROP EU | 37 077,27 | 35 871,13 | průběžně |
| 17969 | | Zateplení BD Štěpnická č. 1185 - IROP SR | 741 545,26 | 717 422,27 | průběžně |
| Celkem pol. 4216 Ost. investiční přijaté transfery ze státního ro | | | 9 907 681,62 | 9 614 948,89 | |
| Celkem pol. 4221 Investiční přijaté transfery od obcí | | | 0,00 | 0,00 | |
| 20 | KÚ Zlín | SDHO -UH elektrocentrála | 20 000,00 | 20 000,00 | 28.1.2019 |
| 120 | KÚ Zlín | Rekonstrukce ZUŠ | 8 000 000,00 | 8 000 000,00 | 28.1.2019 |
| 120 | KÚ Zlín | Stavební úpravy MŠ a ZŠ Šafaříkova | 1 000 000,00 | 2 269 745,85 | 28.1.2019 |
| 120 | KÚ Zlín | Úprava přechodů pro chodce ul. Větrná | 45 000,00 | 45 000,00 | 28.1.2019 |
| Celkem pol. 4222 Investiční transfery přijaté od krajů | | | 9 065 000,00 | 10 334 745,85 | |
| Celkem pol. 4223 Investiční přijaté transfery od regionálních ra | | | 0,00 | 0,00 | |

| Účelový znak | Poskytnuto od | Účel | Dotace 2018 [Kč] | | Vyúčtování dne |
|--------------|---------------|------|------------------|----------------------|----------------|
| | | | Poskytnuto | Čerpáno v daném roce | |

Čerpání - částky uvedené ve sloupci čerpání jsou výdaje označené příslušnými účelovými znaky v případech, kde je nutné je uvádět

Při finančním vypořádání u neinvest. dotace na Volby do zastupitelstva obcí a Senátu ČR bylo požádáno o doplatek ve výši 183 508,23,- Kč.

Při finančním vypořádání u neinvest. dotace na Volby prezidenta republiky bylo požádáno o doplatek ve výši 8 628,62,- Kč.

Při finančním vypořádání u neinvest. dotace na sociálně-právní ochranu dětí byla odvedena vratka ve výši 44 776,60,- Kč dne 29 . 1. 2019.

Při finančním vypořádání u neinvest. dotace na asist. prevence kriminality byla odvedena vratka ve výši 20 923,00,- Kč dne 29 . 1. 2019.

Seznam uváděných zkratk.

MF - Ministerstvo financí

MMR - Ministerstvo pro místní rozvoj

MK - Ministerstvo kultury

MPO - Ministerstvo průmyslu a obchodu

MPSV- Ministerstvo práce a sociálních věcí

MV - Ministerstvo vnitra

MZ - Ministerstvo zemědělství

MŽP - Ministerstvo životního prostředí

ÚP - Úřad práce České republiky

SFDI - Státní fond dopravní infrastruktury

SFŽP - Státní fond životního prostředí

ROP - Regionální operační program

EU - Evropská unie

ERDF - Evropský fond pro regionální rozvoj

FS - Fond soudržnosti

KÚ Zlín - Krajský úřad Zlínského kraje

Ing. Roman Kapusta, 1.3.2019

Příjemce: Město Uherské Hradiště
 Kraj: Zlínský
 Poskytovatel: Ministerstvo vnitra
 Kapitola: 314

Příloha č. 7 k vyhlášce č. 367/2015 Sb.

Finanční vypořádání dotací poskytnutých **příjemcům prostřednictvím kraje** ze státního rozpočtu nebo státních finančních aktiv

Část A. Finanční vypořádání dotací s výjimkou dotací na programové financování, na projekty výzkumu, vývoje a inovací a na projekty spolufinancované z rozpočtu Evropské unie a z prostředků finančních mechanismů

v Kč na dvě desetinná místa

| Ukazatel | č. akce (projektu) EDS/SMVS | účelový znak | číslo jednací | Čerpáno k 31. 12. 2018 | Vráceno v průběhu roku na účet kraje | Skutečně použito k 31. 12. 2018 | Předepsaná výše vratky dotace a návrtné finanční výpomoci při finančním vypořádání |
|----------------------------------|--------------------------------|--------------|---------------|---------------------------|---|------------------------------------|---|
| a | b | c | d | 1 | 2 | 3 | 4 = 1 - 2 - 3 |
| A.1 Dotace celkem | | | | 504 000,00 | 0,00 | 483 077,00 | 20 923,00 |
| v tom: jednotlivé dotační tituly | | | | | | | 0,00 |
| Program prevence kriminality | | 14032 | | 504 000,00 | 0,00 | 483 077,00 | 20 923,00 |
| | | | | | | | 0,00 |
| | | | | | | | 0,00 |
| | | | | | | | 0,00 |
| | | | | | | | 0,00 |
| | | | | | | | 0,00 |

Sestavil: Ing. Roman Kapusta
 Datum a podpis: 28. 1. 2019
 Telefonní číslo: 572525210



Kontroloval: Ing. Vladimír Moštěk
 Datum a podpis: 28. 1. 2019
 Telefonní číslo: 572525200



Příjemce: Město Uherské Hradiště
 Kraj: Zlínský
 Poskytovatel: Ministerstvo kultury
 Kapitola: 334

Příloha č. 7 k vyhlášce č. 367/2015 Sb.

Finanční vypořádání dotací poskytnutých **příjemcům prostřednictvím kraje** ze státního rozpočtu nebo státních finančních aktiv

Část A. Finanční vypořádání dotací s výjimkou dotací na programové financování, na projekty výzkumu, vývoje a inovací a na projekty spolufinancované z rozpočtu Evropské unie a z prostředků finančních mechanismů

v Kč na dvě desetinná místa

| Ukazatel | č. akce (projektu) EDS/SMVS | účelový znak | číslo jednací | Čerpáno k 31. 12. 2018 | Vráceno v průběhu roku na účet kraje | Skutečně použito k 31. 12. 2018 | Předepsaná výše vratky dotace a návrtné finanční výpomoci při finančním vypořádání |
|---|--------------------------------|--------------|---------------|---------------------------|---|------------------------------------|---|
| a | b | c | d | 1 | 2 | 3 | 4 = 1 - 2 -3 |
| A.1 Dotace celkem | | | | 2 800 000,00 | 70 000,00 | 2 730 000,00 | 0,00 |
| v tom: jednotlivé dotační tituly | | | | | | | 0,00 |
| Slovácké divadlo - vlastní umělecká činnost | | 34352 | | 2 600 000,00 | 0,00 | 2 600 000,00 | 0,00 |
| Knihovna BBB - dějiny v příbězích | | 34070 | | 10 000,00 | 0,00 | 10 000,00 | 0,00 |
| DDM - Krajská přehlídka divadla | | 34070 | | 20 000,00 | 0,00 | 20 000,00 | 0,00 |
| MK - Filmová a audiovizuální výchova | | 34070 | | 100 000,00 | 0,00 | 100 000,00 | 0,00 |
| Dny britského filmu a kultury | | 34070 | | 70 000,00 | 70 000,00 | 0,00 | 0,00 |
| | | | | | | | 0,00 |

Sestavil: Ing. Roman Kapusta
 Datum a podpis: 28. 1. 2019
 Telefonní číslo: 572525210



Kontroloval: Ing. Vladimír Moštěk
 Datum a podpis: 28.1. 2019
 Telefonní číslo: 572525200



Příjemce: Město Uherské Hradiště
Kraj: Zlínský
Poskytovatel: Všeobecná pokladní správa
Kapitola: 398

Příloha č. 7 k vyhlášce č. 367/2015 Sb.

Finanční vypořádání dotací poskytnutých **příjemcům prostřednictvím kraje** ze státního rozpočtu nebo státních finančních aktiv

Část A. Finanční vypořádání dotací na akce v rámci programového financování, na projekty výzkumu, vývoje a inovací
a na projekty spolufinancované z rozpočtu Evropské unie a z prostředků finančních mechanismů

v Kč na dvě desetinná místa

| Ukazatel | č. akce (projektu) ÉDS/SMVS | účelový znak | číslo jednací | Čerpáno k 31. 12. 2018 | Vráceno v průběhu roku na účet kraje | Skutečně použito k 31. 12. 2018 | Předepsaná výše vratky dotace a návrtné finanční výpomoci při finančním vypořádání |
|----------------------------------|--------------------------------|--------------|-----------------------|---------------------------|---|------------------------------------|---|
| a | b | c | d | 1 | 2 | 3 | 4 = 1 - 2 -3 |
| A.1 Dotace celkem | | | | 1 431 700,00 | 0,00 | 1 431 700,00 | 0,00 |
| v tom: jednotlivé dotační tituly | | | | | | | 0,00 |
| Volba prezidenta ČR | | 98008 | MF-53/2018/1201-14 | 666 700,00 | 0,00 | 666 700,00 | 0,00 |
| Volby do 1/3 Senátu a ZO | | 98187 | MF-21343/2018/1201-14 | 765 000,00 | 0,00 | 765 000,00 | 0,00 |
| | | | | | | | 0,00 |

Sestavil: Ing. Roman Kapusta
Datum a podpis: 28. 1. 2019
Telefonní číslo: 572525210



Kontroloval: Ing. Vladimír Moštěk
Datum a podpis: 28. 1. 2019
Telefonní číslo: 572525200



Příjemce: Město Uherské Hradiště

Kraj: Zlínský

Poskytovatel: Ministerstvo práce a sociálních věcí

Kapitola: 313

Příloha č. 7 k vyhlášce č. 367/2015 Sb.

Finanční vypořádání dotací poskytnutých **příjemcům prostřednictvím kraje** ze státního rozpočtu nebo státních finančních aktiv

Část A. Finanční vypořádání dotací s výjimkou dotací na programové financování, na projekty výzkumu, vývoje a inovací a na projekty spolufinancované z rozpočtu Evropské unie a z prostředků finančních mechanismů

v Kč na dvě desetinná místa

| Ukazatel | č. akce (projektu) EDS/SMVS | účelový znak | číslo jednací | Čerpáno k 31. 12. 2018 | Vráceno v průběhu roku na účet kraje | Skutečně použito k 31. 12. 2018 | Předepsaná výše vratky dotace a návrtné finanční výpomoci při finančním vypořádání |
|----------------------------------|--------------------------------|--------------|---------------|---------------------------|---|------------------------------------|---|
| a | b | c | d | 1 | 2 | 3 | 4 = 1 - 2 - 3 |
| A.1 Dotace celkem | | | | 12 328 306,00 | 0,00 | 12 283 529,40 | 44 776,60 |
| v tom: jednotlivé dotační tituly | | | | | | | 0,00 |
| Výkon SPOD | | 13011 | | 10 791 000,00 | 0,00 | 10 746 223,40 | 44 776,60 |
| Výkon sociální práce | | 13015 | | 1 537 306,00 | 0,00 | 1 537 306,00 | 0,00 |
| | | | | | | | 0,00 |
| | | | | | | | 0,00 |
| | | | | | | | 0,00 |
| | | | | | | | 0,00 |

Sestavil: Ing. Roman Kapusta

Datum a podpis: 28. 1. 2019

Telefonní číslo: 572525210



Kontroloval: Ing. Vladimír Moštěk

Datum a podpis: 28. 1. 2019

Telefonní číslo: 572525200



Přehled úvěrů, půjček a návratných finančních výpomocí přijatých obcemi a dobrovolnými svazky obcí od peněžních ústavů, jiných fyzických a právnických osob v roce 2017
(bez organizačních složek státu a státních fondů)

| Účel úvěru | Výše úvěru (v tis. Kč)* | Poskytovatel úvěru | Termín splatnosti | Úroková sazba v % | Způsob ručení |
|------------|----------------------------|--------------------|----------------------|-------------------------|---------------|
| | | | | | |

Poznámka: * V případě přijatého úvěru v cizí měně se uvádí údaj v cizí měně

Město Uherské Hradiště nepřijalo v roce 2018 žádný nový úvěr, půjčku nebo návratnou finanční výpomoc.

Vypracoval: Ing. Roman Kapusta, 572525210
(jméno a příjmení, telefon, podpis)



Kontroloval: Ing. Vladimír Moštěk, 572525200
(jméno a příjmení, telefon, podpis)

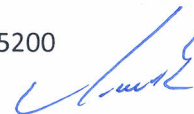

Datum: 28.1. 2019

Poskytnuté neinvestiční a investiční dotace obcím a DSO z rozpočtu Zlínského kraje v roce 2018

(položky 4122 a 4222 ve vazbě s účelovými znaky: 00020, 00070, 00090, 00100, 00120, 00150, 00200, 13013, 13014 a 13305)

(v Kč)

| Císlo smlouvy | Účelový znak | Dotační titul | Převod z roku 2017 | Poskytnuto k 31.12. 2018 | Vyčerpáno k 31.12. 2018 | Vyčerpáno k 31.12.2017 | K vrácení při FV | K využití v roce 2019 | sl. |
|------------------|--------------|--|--------------------|--------------------------|-------------------------|------------------------|------------------|-----------------------|-------------|
| 1 | 2 | 3 | 4 | 5 | 6 | 7 | 8 | 9 | 10 |
| D/0481/2017/KH | 20 | ZŠ UNESCO Po stopách totalitních režimů | | 31 000,00 | 31 000,00 | | 0,00 | 0,00 | 0,00 |
| D/0024/2018/KH | 20 | SDH vybavení pro činnost | | 30 000,00 | 30 000,00 | | 0,00 | 0,00 | 0,00 |
| D/3005/2018/KH | 20 | Slavnosti bratrství na Javořině | | 100 000,00 | 100 000,00 | | 0,00 | 0,00 | 0,00 |
| D/0023/2018/KH | 20 | SDHO UH JPO Míkovice vybavení pro činnost | | 9 887,00 | 9 887,00 | | 0,00 | 0,00 | 0,00 |
| D/1276/2017/ŽPZE | 70 | DDM čtyři poklady naší zahrady | | 12 800,00 | 12 800,00 | | 0,00 | 0,00 | 0,00 |
| D/1279/2017/ŽPZE | 70 | ZŠ UNESCO Ekosystém lužního lesa | | 11 600,00 | 11 600,00 | | 0,00 | 0,00 | 0,00 |
| D/2038/2018/ŽPZE | 70 | Zahrádka U moudré sovy a její obyvatelé | | 55 200,00 | 55 200,00 | | 0,00 | 0,00 | 0,00 |
| D/2020/2018/ŽPZE | 70 | Podpora badatelské výuky v zahradách škol | | 46 400,00 | 46 400,00 | | 0,00 | 0,00 | 0,00 |
| D/0047/2018/KUL | 90 | Knihovna BBB regionální funkce knihoven | | 2 726 000,00 | 2 726 000,00 | | 0,00 | 0,00 | 0,00 |
| D/1118/2017/KUL | 90 | Kulturní činnost Slováckého divadla 2017 | | 200 000,00 | 200 000,00 | | 0,00 | 0,00 | 0,00 |
| D/3143/2017/KUL | 90 | Kulturní činnost Slováckého divadla 2018 | | 1 000 000,00 | 1 000 000,00 | | 0,00 | 0,00 | 0,00 |
| D/2458/2017/KUL | 90 | Slovácké divadlo projekt " Zaráz 2017" | | 35 600,00 | 35 600,00 | | 0,00 | 0,00 | 0,00 |
| D/2990/2018/KUL | 90 | Restaurování kamenného kříže v Sadech | | 49 000,00 | 49 000,00 | | 0,00 | 0,00 | 0,00 |
| D/1896/2018/KUL | 90 | Krajská přehlídka dětského divadla | | 11 200,00 | 11 200,00 | | 0,00 | 0,00 | 0,00 |
| D/3143/2018/KUL | 90 | Kulturní činnost Slováckého divadla 2018 | | 800 000,00 | 800 000,00 | | 0,00 | 0,00 | 0,00 |
| D/2495/2018/STR | 120 | DDM - projekt "Dopraváček" | | 9 000,00 | 9 000,00 | | 0,00 | 0,00 | 0,00 |
| D/0375/2017/STR | 120 | ZŠ Sportovní podpora dětského doprav. hřiště | | 20 000,00 | 20 000,00 | | 0,00 | 0,00 | 0,00 |
| D/2823/2018/ŠK | 150 | DDM - Hradištská rychlobrusle | | 7 000,00 | 7 000,00 | | 0,00 | 0,00 | 0,00 |
| D/0288/2018/SOC | 13305 | Senir centrum UH - pečovatelská služba | | 1 671 480,00 | 1 671 480,00 | | 0,00 | 0,00 | 0,00 |
| D/0023/2018/KH | 20 | Nákup elektrocentrály pro SDH | | 20 000,00 | 20 000,00 | | 0,00 | 0,00 | 0,00 |
| D/3274/2016/STR | 120 | Stavební úpravy MŠ a ZŠ Šafaříkova | | 1 000 000,00 | 1 000 000,00 | | 0,00 | 0,00 | 0,00 |
| D/2742/2018/STR | 120 | Úprava přechodů pro chodce ul. Větrná | | 45 000,00 | 45 000,00 | | 0,00 | 0,00 | 0,00 |
| D/1210/2017/STR | 120 | Rekonstrukce ZUŠ Uherské Hradiště | | 8 000 000,00 | 8 000 000,00 | | 0,00 | 0,00 | 0,00 |
| Celkem | | | 0,00 | 15 891 167,00 | 15 891 167,00 | 0,00 | 0,00 | 0,00 | 0,00 |

Kontrolní sloupec 10: sloupec 4 + 5 = 6 + 7+ 8 + 9 = 0

Vypracoval: Ing. Roman Kapusta
Telefon: 572525210

Schválil: Ing. Vladimír Moštěk



Datum: 28. 1. 2019

Razítko:

MĚSTO
UHERSKÉ HRADIŠTĚ
ekonomický odbor
-10-

Příspěvkové organizace města 2018

Město Uherské Hradiště bylo k 31. 12. 2018 zřizovatelem 15 příspěvkových organizací, z toho 4 působí v oblasti kultury, 2 v oblasti sportu, 8 organizací spadá do oblasti školství a volnočasových aktivit a 1 do sociální sféry.

Zřizovatel, zastoupený Radou města Uherské Hradiště, schválil příspěvkovým organizacím rozpočty a závazné ukazatele pro rok 2018 (vč. rozpočtových opatření v průběhu roku) takto:

| ROZPOČET 2018 [tis. Kč] | | | | | | | | | | | | |
|-------------------------|------------------|------------------|--------------------|--------------------------|------------------|------------|----------------|--|-----------------|----------------|----------------|-----------------|
| Příspěvková organizace | Výnosy | Náklady | Příspěvek Město UH | Transfer stát, kraj, ... | | Σ | Invest. dotace | Závazné ukazatele nákladů (mimo přímých transferů) | | | | |
| | | | | přes město | přímo | | | Mzdy | Energie | Opravy | Velké akce | Ost. provoz |
| Klub kultury | 9 603,5 | 27 800,7 | 17 897,2 | 300,0 | | 0,0 | 2 355,0 | 10 343,6 | 3 111,0 | 655,0 | 7 237,9 | 6 453,2 |
| Městská kina | 8 270,0 | 14 712,0 | 6 272,0 | 170,0 | | 0,0 | | 6 445,0 | 880,0 | 50,0 | 703,5 | 6 633,5 |
| Slovácké divadlo | 18 492,6 | 46 917,1 | 23 788,9 | 4 635,6 | | 0,0 | | 29 568,0 | 1 660,0 | 1 290,0 | 250,0 | 14 149,1 |
| Knihovna B.B.B. | 2 461,8 | 20 045,7 | 14 847,9 | 2 736,0 | | 0,0 | | 13 829,0 | 491,7 | 251,2 | | 5 473,8 |
| Senior centrum UH | 2 131,0 | 6 119,5 | 2 317,0 | 1 671,5 | | 0,0 | | 4 761,4 | 279,0 | 180,0 | | 899,1 |
| Sportoviště města | 2 643,0 | 13 066,6 | 10 423,6 | | | 0,0 | 1 110,0 | 6 828,2 | 3 050,0 | 908,0 | 210,9 | 2 069,5 |
| Aquapark UH | 49 937,2 | 52 538,4 | 2 601,2 | | | 0,0 | | 17 410,0 | 11 550,0 | 730,0 | | 22 848,4 |
| MŠ Svatováclavská | 5 672,0 | 50 242,1 | 4 561,1 | 2 765,8 | 37 243,2 | 0,0 | | 1 943,5 | 2 540,0 | 871,0 | | 7 644,4 |
| ZŠ UNESCO | 3 435,0 | 36 441,7 | 5 130,8 | 97,8 | 27 778,1 | 0,0 | | 687,0 | 2 417,5 | 502,1 | | 5 057,0 |
| ZŠ Za Alejí | 3 172,4 | 32 982,8 | 4 279,8 | 517,7 | 25 012,9 | 0,0 | 140,6 | 916,3 | 2 227,0 | 439,8 | | 4 386,8 |
| ZŠ Sportovní | 3 105,0 | 36 550,3 | 3 888,0 | 678,1 | 28 879,2 | 0,0 | | 225,0 | 1 149,0 | 408,5 | | 5 888,6 |
| ZŠ Větrná | 3 265,0 | 34 669,5 | 4 562,3 | 637,5 | 26 204,7 | 0,0 | | 682,0 | 2 335,0 | 400,0 | | 5 047,8 |
| ZŠ Mařatice | 1 432,0 | 14 415,9 | 2 313,0 | 218,5 | 10 452,4 | 0,0 | 130,0 | 166,4 | 540,6 | 1 093,3 | | 2 163,2 |
| ZŠ Jarošov | 756,0 | 13 409,8 | 2 225,4 | 299,0 | 10 129,4 | 0,0 | | 293,0 | 711,2 | 647,1 | | 1 629,1 |
| Dům dětí a mládeže | 2 260,0 | 9 500,0 | 1 348,6 | 2 441,4 | 3 450,0 | 0,0 | | 2 764,5 | 204,0 | 50,0 | | 3 031,5 |
| Celkem | 116 636,5 | 409 412,1 | 106 456,8 | 17 168,9 | 169 149,9 | 0,0 | 3 735,6 | 96 862,9 | 33 146,0 | 8 476,0 | 8 402,3 | 93 375,0 |

Příspěvky na provoz od zřizovatele byl rozpočtován ve výši 102 530,4 tis. Kč. V průběhu roku 2018 byla jeho výše upravena na částku 106 506,8 tis. Kč.

Účelové dotace ze státního rozpočtu, rozpočtu kraje a EU nebyly ve schváleném rozpočtu zahrnuty, úpravou rozpočtu byly zahrnuty dotace ve výši 12 449,6 tis. Kč, z rozpočtu Zlínského kraje dotace byla poskytnuta dotace na zajištění regionálních funkcí knihoven, pečovatelskou službu, doplatek dotace na kulturní činnost divadla a městských kin, prostředky operačního programu Výzkum, vývoj a vzdělávání do školství.

Investiční dotace od zřizovatele byla rozpočtována ve výši 1 279,7 tis. Kč a v průběhu roku 2018 byl upraven na 3 635,6 tis. Kč.

U příspěvkových organizací v rámci rozpočtu města Uherské Hradiště byl schválen **odvod z investičního fondu** ve výši 5 587,0 tis. Kč, úpravou rozpočtu byl navýšen na částku 5 627,6 tis. Kč.

Ředitelé příspěvkových organizací provedli korekci nákladových a výnosových položek, včetně úpravy závazných ukazatelů v souladu s usnesením Radě města Uherské Hradiště č. 1183/77/R/2006 ze dne 21. 3. 2006, takto:

| ROZPOČET 2018 [tis. Kč] vč. změn zřizovatele a úprav v pravomoci ředitele p.o. | | | | | | | | | | | | |
|--|------------------|------------------|--------------------|--------------------------|------------------|------------|----------------|--|-----------------|-----------------|----------------|-----------------|
| Příspěvková organizace | Výnosy | | Příspěvek Město UH | Transfer stát, kraj, ... | | Σ | Invest. dotace | Závazné ukazatele nákladů (mimo přímých transferů) | | | | |
| | | | | přes město | přímo | | | Mzdy | Energie | Opravy | Velké akce | Ost. provoz |
| Klub kultury | 9 803,5 | 27 750,7 | 17 847,2 | 100,0 | | 0,0 | 2 355,0 | 12 500,0 | 2 500,0 | 1 340,0 | 7 850,0 | 3 560,7 |
| Městská kina | 9 459,5 | 15 866,0 | 6 272,0 | 134,5 | | 0,0 | | 6 530,0 | 871,5 | 287,0 | 287,3 | 7 890,2 |
| Slovácké divadlo | 18 320,0 | 46 744,5 | 23 788,9 | 4 635,6 | | 0,0 | | 28 942,0 | 1 459,0 | 400,0 | 250,0 | 15 693,5 |
| Knihovna B.B.B. | 2 911,3 | 20 495,2 | 14 847,9 | 2 736,0 | | 0,0 | | 13 992,7 | 491,7 | 162,3 | | 5 848,5 |
| Senior centrum UH | 2 231,0 | 6 442,5 | 2 540,0 | 1 671,5 | | 0,0 | | 4 761,4 | 239,0 | 443,0 | | 999,1 |
| Sportoviště města | 2 964,1 | 13 387,7 | 10 423,6 | | | 0,0 | 1 110,0 | 6 828,3 | 3 000,65 | 981,5 | 248,5 | 2 328,9 |
| Aquapark UH | 57 239,0 | 60 151,0 | 2 912,0 | | | 0,0 | | 18 930,0 | 12 630,0 | 2 530,0 | | 26 061,0 |
| MŠ Svatováclavská | 7 009,0 | 51 030,0 | 4 561,1 | | 39 459,9 | 0,0 | | 1 725,0 | 2 300,0 | 971,0 | | 6 574,1 |
| ZŠ UNESCO | 4 561,8 | 44 410,5 | 5 130,8 | 86,2 | 34 631,7 | 0,0 | | 745,0 | 2 088,5 | 592,0 | | 6 353,3 |
| ZŠ Za Alejí | 4 198,0 | 37 040,7 | 4 279,8 | 517,7 | 28 045,2 | 0,0 | 140,6 | 636,5 | 2 295,0 | 653,1 | | 5 410,9 |
| ZŠ Sportovní | 4 166,6 | 41 495,0 | 3 908,0 | | 33 420,4 | 0,0 | | 224,6 | 1 296,0 | 406,8 | | 6 147,2 |
| ZŠ Větrná | 3 493,6 | 39 403,0 | 4 562,3 | | 31 347,1 | 0,0 | | 838,0 | 2 214,0 | 527,7 | | 4 476,2 |
| ZŠ Mařatice | 1 882,3 | 18 558,5 | 2 313,0 | 218,5 | 14 144,7 | 0,0 | 130,0 | 154,1 | 455,6 | 1 316,7 | | 2 487,4 |
| ZŠ Jarošov | 1 426,5 | 16 309,8 | 2 225,4 | 299,0 | 12 358,9 | 0,0 | | 293,0 | 860,0 | 500,0 | | 2 297,9 |
| Dům dětí a mládeže | 3 241,7 | 9 059,9 | 1 247,3 | 541,5 | 4 029,4 | 0,0 | | 1 405,0 | 320,0 | 274,1 | | 3 031,4 |
| Celkem | 132 907,9 | 448 145,0 | 106 859,3 | 10 940,5 | 197 437,3 | 0,0 | 3 735,6 | 98 505,6 | 33 021,0 | 11 385,2 | 8 635,8 | 99 160,3 |

Výsledky hospodaření příspěvkových organizací k 31. 12. 2018 byly následující:

| SKUTEČNOST 2018 | | | | | | | | | | | | |
|------------------------|------------------|------------------|--------------------|--------------------------|------------------|----------------|----------------|--|-----------------|-----------------|----------------|------------------|
| Příspěvková organizace | Výnosy | Náklady | Příspěvek Město UH | Transfer stát, kraj, ... | | Σ | Invest. dotace | Závazné ukazatele nákladů (mimo přímých transferů) | | | | |
| | | | | přes město | přímo | | | Mzdy | Energie | Opravy | Velké akce | Ost. provoz |
| Klub kultury | 9 475,9 | 27 279,4 | 17 897,2 | 100,0 | | 193,7 | 2 355,0 | 12 129,6 | 2 450,3 | 1 335,2 | 7 848,0 | 3 516,3 |
| Městská kina | 9 492,1 | 15 814,5 | 6 272,0 | 134,5 | | 84,1 | | 6 508,4 | 863,6 | 286,4 | 286,0 | 7 870,1 |
| Slovácké divadlo | 18 318,7 | 46 459,1 | 23 504,8 | 4 635,6 | | 0,0 | | 28 941,7 | 1 458,3 | 387,6 | 111,9 | 15 559,6 |
| Knihovna B.B.B. | 2 911,3 | 20 329,8 | 14 847,9 | 2 736,0 | | 165,4 | | 13 992,7 | 448,7 | 112,2 | | 5 776,2 |
| Senior centrum UH | 2 248,9 | 6 136,3 | 2 540,0 | 1 671,5 | | 324,1 | | 4 512,2 | 197,7 | 441,3 | | 985,1 |
| Sportoviště města | 3 019,6 | 13 338,7 | 10 423,6 | | | 104,5 | 1 110,0 | 6 796,7 | 2 987,6 | 981,5 | 248,4 | 2 324,6 |
| Aquapark UH | 57 242,2 | 59 795,9 | 2 912,4 | | | 358,7 | | 18 886,6 | 12 581,4 | 2 510,6 | | 25 817,3 |
| MŠ Svatováclavská | 7 010,1 | 51 008,6 | 4 561,1 | | 39 459,9 | 22,5 | | 1 725,0 | 2 294,3 | 970,9 | | 46 018,4 |
| ZŠ UNESCO | 4 470,1 | 44 052,8 | 5 130,8 | 86,2 | 34 631,7 | 266,0 | | 668,7 | 1 993,2 | 548,8 | | 40 842,1 |
| ZŠ Za Alejí | 4 154,5 | 36 985,6 | 4 279,8 | 517,7 | 28 045,2 | 11,6 | 140,6 | 634,3 | 2 295,0 | 652,1 | | 33 404,2 |
| ZŠ Sportovní | 4 166,6 | 41 486,4 | 3 908,0 | | 33 420,4 | 8,6 | | 224,6 | 1 296,0 | 406,8 | | 39 559,0 |
| ZŠ Větrná | 3 299,2 | 39 124,2 | 4 562,3 | | 31 347,1 | 84,4 | | 820,2 | 2 101,2 | 515,8 | | 35 687,0 |
| ZŠ Mařatice | 1 865,7 | 18 370,1 | 2 313,0 | 218,5 | 14 144,7 | 171,8 | 130,0 | 143,2 | 401,4 | 1 276,4 | | 16 549,1 |
| ZŠ Jarošov | 1 287,0 | 15 543,5 | 2 225,4 | 299,0 | 12 358,9 | 327,8 | | 293,0 | 856,6 | 333,1 | | 14 060,8 |
| Dům dětí a mládeže | 3 241,7 | 8 765,3 | 1 247,3 | 541,5 | 4 029,4 | 294,6 | | 1 348,5 | 288,6 | 214,6 | | 6 913,6 |
| Celkem | 132 203,6 | 444 490,2 | 106 625,6 | 10 641,5 | 197 437,3 | 2 417,8 | 3 735,6 | 97 625,4 | 32 513,9 | 10 973,3 | 8 494,3 | 294 883,4 |

Pozn.:

Případné rozdíly mezi plánovanými dotacemi či transfery a skutečným evidováním u příspěvkových organizací je dáno způsobem účtování. Jedná se o víceleté projekty, které u zřizovatele jsou považovány za výdaj v okamžiku odeslání, ale příspěvkové organizace je účtují do nákladů a výnosů v okamžiku uskutečnění. Do té doby jsou dotace na časovém rozlišení a do výnosů jim nevstupují. Účtování je v souladu s předpisy.

Podrobnější informace k hospodaření příspěvkových organizací za sledovaný rok budou předloženy radě města jako samostatný materiál „Rozbory hospodaření zřízených a spolupracujících organizací za rok 2018“.

23. 4. 2019

Ing. Ivana Martináková
vedoucí oddělení
Ekonomický odbor
odd. rozpočtů a financování

Obchodní a jiné společnosti 2018 s významnou majetkovou účastí města

Město Uherské Hradiště má významnou majetkovou účast, která představuje min. 25 % podílu na obchodním jmění nebo hlasovacích právech, v následujících společnostech:

Obchodní společnosti s rozhodujícím majetkovým podílem města

| <i>Název společnosti</i> | <i>Adresa</i> | <i>Podíl v %</i> |
|--------------------------|---|------------------|
| EDUHA, s.r.o. | Studentské náměstí 1535, Uherské Hradiště | 100,00 |
| CTZ s.r.o. | Sokolovská 572, Uherské Hradiště | 49,04 |

Obchodní společnosti s významnou účastí města

| <i>Název společnosti</i> | <i>Adresa</i> | <i>Podíl v %</i> |
|-------------------------------------|-----------------------------------|------------------|
| HRATES a.s. | Průmyslová 1153, Uherské Hradiště | 34,01 |
| Slovácké vodárny a kanalizace, a.s. | Za Olšávkou 290, Uherské Hradiště | 30,09 |
| OTR, s.r.o. | Masarykova 273, Buchlovice | 35,00 |

Ostatní organizace

| <i>Název ovládané osoby</i> | <i>Sídlo ovládané osoby</i> | <i>IČO</i> | <i>Podíl v %</i> |
|-----------------------------|---|------------|------------------|
| PETRKLÍČ, o. p. s. | Na Krajině 44, Uherské Hradiště –Vesky | 26928060 | 100 |
| Park Rochus, o.p.s. | Studentské náměstí 1531, Uherské Hradiště | 29234387 | 50 |

V době zpracování Závěrečného účtu města Uherské Hradiště za rok 2018 nebyly schváleny účetní závěrky a výroční zprávy obchodních a jiných společností s majetkovou účastí města Uherské Hradiště za rok 2018.

Hospodaření společností a výroční zprávy budou předloženy jako součást materiálu Zpráva o hospodaření zřízených, založených a spolupracujících organizací za I. pololetí 2019.

4. 3. 2019

Ing. Ivana Martináková
vedoucí oddělení
Ekonomický odbor
odd. rozpočtů a financování

Soudní spory 2018

Město Uherské Hradiště zajišťuje případné soudní spory prostřednictvím Právního odboru Městského úřadu Uherské Hradiště, případně externím zástupcem v rámci správy bytového a nebytového fondu.

I. Žaloby týkající se města, zajišťované právním odborem.

A. Žaloby podané městem proti níže uvedeným žalovaným

| <u>Žalovaný</u> | <u>Datum podání a důvod</u> | <u>Stav ke dni 25.02.2019</u> |
|------------------|--|--|
| 1. L. I. | 11.07.2008 daň z převodu nemovitostí /Kč 26 970,-/ | pravomocné rozhodnutí exekuční řízení |
| J. Š. | 11.07.2008 daň z převodu nemovitostí /Kč 29 988,-/ | pravomocné rozhodnutí exekuční řízení |
| J. Ch. | 11.07.2008 daň z převodu nemovitostí /Kč 1 300,-/ | pravomocné rozhodnutí exekuční řízení |
| F. Ch. | 21.10.2008 daň z převodu nemovitostí /Kč 27 414,-/ | pravomocné rozhodnutí exekuční řízení |
| I. S. | 26.05.2009 dluh na nájemném /Kč 52 790,-/ | pravomocné rozhodnutí exekuční řízení INS návrh na oddlužení |
| M.K. | 26.05.2009 dluh na nájemném /Kč 160 467,-/ | pravomocné rozhodnutí exekuční řízení |
| ARTEL CZ, s.r.o. | 02.11.2009 neplacené plnění /služby/ /Kč 2 750,-/ | pravomocné rozhodnutí exekuční řízení |
| Crax v.o.s. | 16.12.2013 neplacené plnění /služby/ /Kč 480,-/ | návrh na vydání PR |
| V. Z. | 13.08.2015 dluh na nájemném /Kč 8 400,-/ | pravomocné rozhodnutí exekuční řízení |

PAPA George, s.r.o. 18.05.2017 pravomocné rozhodnutí
dluh na nájemném exekuční řízení
/Kč 48 692,-/

(Vyřizuje: Ing. Markéta Kočendová, právní oddělení PO)

2.

J. Č. 16.10.2006 pravomocné rozhodnutí
soc.půjčka Kč 10.000,- 11.09.2007 zahájena exekuce
19.12.2014 povoleno oddlužení
12.01.2015 přihl.Kč 10.000,--
zbývá k úhradě: Kč 5.762,56

L. H. 19.10.2005 pravomocné rozhodnutí
soc.půjčka Kč 7.500,- 09.03.2006 zahájena exekuce

M. K. 02.04.2001 pravomocné rozhodnutí
soc.půjčka Kč 9.700,- 20.03.2006 zahájena exekuce
uhrazeno Kč 9.200,- ,splátky
02.03.2016 úmrtí
04.03.2016 přihl.do děd.řízení
zbývá k úhradě: Kč 500,--
nedopl. veden na podrozvaze

M. M. 20.12.2005 pravomocné rozhodnutí
soc.půjčka Kč 500,- 30.03.2006 zahájena exekuce

S. Ž. 24.07.2001 pravomocné rozhodnutí
soc.půjčka Kč 8.000- 20.03.2006 zahájena exekuce

V. B. 17.08.2006 pravomocné rozhodnutí
soc. půjčka Kč 2 500,- 30.03.2007 zahájena exekuce

M. V. 27.08.2007 pravomocné rozhodnutí
soc. půjčka Kč 850,- 02.01.2008 zahájena exekuce
12.02.2015 povoleno oddlužení

zbývá k úhradě: Kč 483,17

R. B. 17.02.2007 pravomocné rozhodnutí
dlužné nájemné z ubytování 29.04.2009 zahájena exekuce
/Kč 2 660,-- + Kč 600,--/

J. D. 04.08.2008 pravomocné rozhodnutí
dlužné nájemné z ubytování 18.08.2009 zahájena exekuce
/Kč 1 860,--+Kč 600,--/ **zbývá k úhradě: Kč 315+600**
Úmrtí 30.09.2018

Gemini Treking s.r.o. 07.09.2010 pravomocný rozsudek
dluh na nájemném 04.04.2012 podán návrh
a vyklizení nebytových prostor na nařízení exekuce
(Kč 255 627,--+Kč 9.030,--) (43EXE 1312/2012-27
103 Ex 20853/12)

(Vyřizuje : RNDr.Věra Hriceňáková, právní oddělení PO)

3. Žaloby podané městem v administraci odboru investic

| <u>Žalovaný</u> | <u>Datum podání a důvod</u> | <u>Stav ke dni 27.02.2019</u> |
|------------------------------|--|--|
| UNISTAV CONSTRUCTION a.s. | 30.09.2016 Smluvní pokuta za neodstranění reklamovaných vad v dohodnutém termínu (Kč 12.360.000,-) | žaloba o zaplacení právní zastoupení města ve sporu převzal JUDr. Pitner |

A. Žaloby podané proti městu

1. Žaloby podané proti městu v administraci právního odboru - žádné

2. Žaloby podané proti městu v administraci odboru investic

| <u>Žalovaný</u> | <u>Datum podání a důvod</u> | <u>Stav ke dni 27.02.2019</u> |
|------------------------------|--|--|
| UNISTAV CONSTRUCTION a.s. | 25.11.2016 Žaloba na město UH o zaplacení částky s úrokem prodlení z této částky z titulu náhrady škody za neoprávněné čerpání z bankovní záruky (Kč 6.000.000,-, úrok 8,05% p.a.) | žaloba o zaplacení právní zastoupení města ve sporu převzal JUDr. Pitner |

V Uherském Hradišti 27. 2. 2019

Zpracovala z podkladů právního oddělení
Mgr. Lucie Neusserová, v. r.

II. Žaloby týkající se města, zajišťované externím právním zástupcem v rámci správy bytového a nebytového fondu

1. Přehled soudních sporů, které vede město

a) BYTY

| poř.č. | číslo domu/bytu | nájemce |
|--------|-----------------|--------------------|
| 1 | 41/3 | Jurásková Gabriela |
| 2 | 60/11 | Silný Miroslav |
| 3 | 371/4 | Malinová Věra |
| 4 | 397/8 | Černý Jaroslav |
| 5 | 403/3 | Suchá Lenka |
| 6 | 472/1 | Marta Josef |
| 7 | 514/7 | Bureš Petr |
| 8 | 517/5 | Adamcová Kateřina |
| 9 | 519/4 | Danielová Renáta |
| 10 | 519/5 | Esenderová Eva |
| 11 | 520/3 | Hnátková Lenka |
| 12 | 567/2 | Chybíková Petra |
| 13 | 602/1 | Makovičková Hana |
| 14 | 721/15 | Brychtová Naděžda |
| 15 | 727/3 | Kraváček Dušan |
| 16 | 744/1 | Novotná Erika |
| 17 | 744/18 | Vondráček Dalibor |
| 18 | 745/1 | Vondráček Dalibor |
| 19 | 745/4 | Rogačová Světlana |
| 20 | 745/14 | Křivová Lada |
| 21 | 745/19 | Zajícová Ludmila |
| 22 | 745/22 | Pavelková Veronika |
| 23 | 745/24 | Remešková Veronika |
| 24 | 745/25 | Vojtěšková Antonie |
| 25 | 745/29 | Šebková Irena |
| 26 | 745/34 | Kročá Pavel |
| 27 | 769/4 | Frýza Petr |
| 28 | 879/29 | Nejezchlebová Anna |
| 29 | 879/39 | Mařáková Eva |
| 30 | 880/7 | Novák Jiří |
| 31 | 880/33 | Panáčková Jana |
| 32 | 880/35 | Medek Miroslav |
| 33 | 881/1 | Uváček Jozef, Ing. |

| | | |
|----|---------|------------------|
| 34 | 987/3 | Vrtal Milan st. |
| 35 | 991/5 | Chmelař Petr |
| 36 | 999/2 | Ledvinová Věra |
| 37 | 1034/9 | Metelková Jana |
| 38 | 1059/2 | Janků David |
| 39 | 1059/3 | Daniš René |
| 40 | 1059/5 | Pospíšil Lukáš |
| 41 | 1059/24 | Bachan Rastislav |
| 42 | 1059/25 | Horčíčková Ilona |
| 43 | 1185/20 | Stašek Jiří |
| 44 | 1275/10 | Pišťolová Lucia |
| 45 | 1275/12 | Novotná Monika |
| 46 | 1276/8 | Zelinková Lucie |
| 47 | 1276/16 | Doležalová Hana |
| 48 | 1276/19 | Filipová Monika |
| 49 | 1276/19 | Lagová Pavla |
| 50 | 1277/3 | Synčáková Eva |
| 51 | 1277/4 | Fuchsová Jana |
| 52 | 1277/8 | Mrázková Markéta |
| 53 | 1277/10 | Klimková Petra |
| 54 | 504/2 | Kotáпка Libor |
| 55 | 505/5 | Plešková Ivana |
| 56 | 506/3 | Húsková Marie |
| 57 | 506/10 | Dvořáková Andrea |

b) PROSTORY SLOUŽÍCÍ A NESLOUŽÍCÍ PODNIKÁNÍ

| poř.č. | číslo domu | nájemce |
|--------|------------|--------------------|
| 1 | 35 | Šimonová Drahomíra |
| 2 | 35 | Weinrittová Jana |
| 3 | 41 | TUCANA s.r.o. |
| 4 | 130 | Švajda Ivo |
| 5 | 157 | Stašková Denisa |
| 6 | 157 | Jahodíková Jiřina |
| 7 | 157 | Vopravil Milič |
| 8 | 157 | 2W s.r.o. |
| 9 | 506 | U Pekaře PaJi |
| 10 | 745 | Pavelková Veronika |
| 11 | 1188 | BabyCity s.r.o. |

2. Přehled soudních sporů, které jsou vedeny proti městu

Žaloba na přezkoumání oprávněnosti výpovědi z nájmu nebytových prostor č.p. 130, ul.

Prostřední

Žalobce: Towerclub s.r.o.

Žalovaný: Město Uherské Hradiště

Info: Zatím neukončeno, soudní líčení je stanoveno na 19.3.2019.

Žaloba o určení vlastnictví (původní parc.č. 1102/2, parc.č. 1103/2 – nyní část parc.č. 1101/5)

Žalobce: Jan Kašpařík

Žalovaný: Město Uherské Hradiště

Info: Okresní soud požádal o stanovisko katastrální pracoviště – z něj vyplývá, že paní Kašpaříková prodala městu pozemek poté, kdy byla uznána za svéprávnou. Okresní soud žalobu 7.6.2017 zamítl. Dne 6.2.2018 podán opravný prostředek (odvolání) ke KS Brno, pobočka Zlín, tento 24.10.2018 zamítnul. Právní moc rozhodnutí nabylo 10.12.2018. Dne 11.2.2019 podáno dovolání k nejvyššímu soudu v Brně.

4. 3. 2019

Ing. Radek Chybík

Vedoucí odboru správy majetku města

III. Soudní spory, týkající příspěvkových organizací města

Soudní spor - pracovně – právní - stranou žalovanou je organizace Dům dětí a mládeže Uh. Hradiště a žalobkyní jeho bývalá zaměstnankyně

Soudní spor se vyvíjel pro DDM UH velmi pozitivně - soud v r. 2011 žalobu zamítl pro nedostatek pasivní legitimace žalovaného, kterým je DDM UH. Zamítl to jak Okresní soud v UH, tak také odvolací Krajský soud Brno, pobočka Zlín (soudní jednání proběhlo 8. 11. 2012).

Nicméně v březnu 2013 žalobkyně podala dovolání k rozsudku odvolacího soudu k Nejvyššímu soudu. Nejvyšší soud ve věci rozhodl v listopadu 2014 - oba rozsudky zrušil a vrátil je ke znovu projednání Okresnímu soudu v Uh. Hradišti.

Soudní jednání v této věci proběhlo na Okresním soudu v Uh. Hradišti dne 9. dubna 2015 - Okresní soud v UH rozhodl opět ve prospěch DDM – zamítl žalobu o zaplacení náhrady ušlé mzdy.

V květnu 2015 - žalobkyně podala odvolání ke Krajskému soudu. Na podzim 2015 Krajský soud v Brně zrušil rozsudek Okresního soudu v Uh. Hradišti a vrátil mu věc k dalšímu řízení.

Následně došlo k přerušení řízení na dobu neurčitou s tím, že s ohledem na následné zjištění soudu bylo v únoru 2016 vydáno „opravné“ usnesení Krajského soudu Brno – oprava zní tak, že ve sporu by měla být pasivně legitimována původní organizace DDM - tedy DDM „krajský“, na základě kterého se stal účastníkem řízení Zlínský kraj, jakožto nástupce již zaniklého DDM „krajského“.

Proti tomuto se žalobkyně opět odvolala - nesouhlasila, aby účastníkem řízení na straně žalované byl Zlínský kraj – požadovala na straně žalované DDM UH. O tomto rozhodl v květnu 2017 Krajský soud v Brně, který jí vyhověl s tím, že na straně žalované bude DDM UH a nikoliv Zlínský kraj. Proti tomuto rozhodnutí Krajského soudu Brno podal právní zástupce DDM UH v srpnu 2017 dovolání.

V mezidobí pak proběhlo mezi zástupci města a Zlínského kraje několik jednání (poslední v únoru 2018 na úrovni starosty města UH a hejtmána ZK) se závěrem, že po konzultaci s právním zástupcem DDM se bude čekat na konečné rozhodnutí soudu.

V březnu 2018 bylo doručeno usnesení Nejvyššího soudu ČR, který rozhodl ve prospěch DDM – vyhověl jeho dovolání, že se DDM do řízení nepřipouští – stranou žalovanou je tedy aktuálně Zlínský kraj.

V návaznosti na výsledek dovolání DDM k Nejvyššímu soudu ČR, proběhlo v dubnu 2018 soudní jednání u Okresního soudu v Uh. Hradišti, ve věci náhrady nákladů řízení žalovanému DDM. Proti tomuto rozsudku se žalobkyně odvolala – odvolací soud proběhl ve Zlíně dne 12. 2. 2019 – rozsudek zatím nebyl doručen.

Dle výše uvedeného pořád nebylo ve sporu pravomocně rozhodnuto - v rámci rozhodování soudů nic nelze předjímat. Jelikož nevíme, jak soudy s konečnou platností pravomocně rozhodnou, **musíme v tomto sporu neustále počítat s částkou - nyní již cca 1, 5 mil. Kč** (spor se protahuje – narůstají úroky a další související výdaje – soudní výlohy, výdaje za právní zastoupení apod.)

7. 3. 2019

Ing. Dana Stojnová
Vedoucí odboru kultury, školství a mládeže

RATINGOVÁ ZPRÁVA

19. září 2018

Rate this Research >>

RATINGY

Město Uherské Hradiště

| | |
|--------------------|-----------------|
| Stát | Česká republika |
| Mezinárodní rating | A2 |
| Výhled | pozitivní |

Podrobnější informace naleznete na poslední stránce dokumentu. Uvedené ratingy a výhled jsou platné ke dni publikace.

KONTAKTY

PRAHA +420.22.422.2929

Gjorgji Josifov +420.22.410.6431
Assistant Vice President - Analyst
gjorgji.josifov@moodys.com

Martin Pavliš +420.22.410.6448
Associate Analyst
martin.pavlis@moodys.com

MILÁN +39.02.5821.5350

Massimo Visconti +39.02.9148.1124
Vice President - Senior Credit Officer
massimo.visconti@moodys.com

KLIENTSKE CENTRUM

| | |
|--------------|------------------|
| Americas | +1.213.5531653 |
| Asia Pacific | +852.3551.3077 |
| Japan | +81.3.5408.4100 |
| EMEA | +44.20.7772.5454 |

Město Uherské Hradiště (Česká republika)

Aktualizace analýzy

Shrnutí

Kreditní profil Uherského Hradiště na úrovni A2 (mezinárodní rating) a Aa3.cz (národní rating) odráží stabilní provozní hospodaření tažené především růstem daňových příjmů. Hodnocení bere v úvahu i velmi dobrou likviditu, výrazné hotovostní rezervy a střední pravděpodobnost, že vláda České republiky (A1 pozitivní) poskytne městu mimořádnou pomoc za účelem předejít akutnímu nedostatku likvidity. Kreditní profil je však omezen středně vysokou zadlužeností a s tím souvisejícími vyššími nároky na dluhovou službu. Město je náchylné ke značným výkyvům ve svém hospodaření při realizaci výraznějších investičních projektů vzhledem k omezenému objemu svého rozpočtu.

Graf 1

STABILNÍ ZADLUŽENOST A PROVOZNÍ VÝSLEDKY

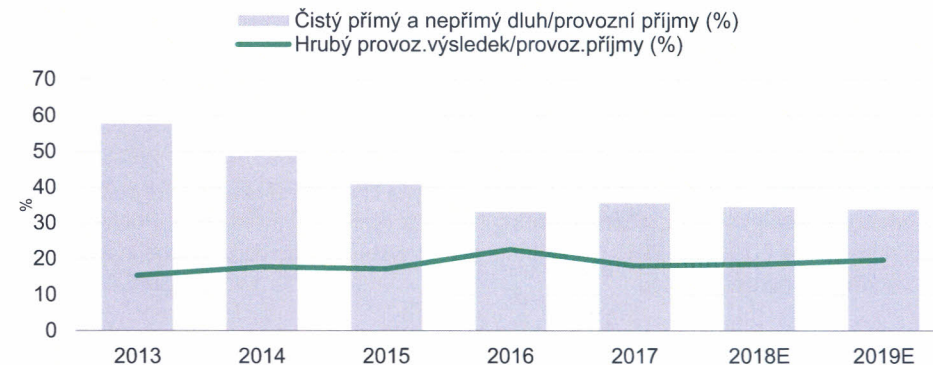

Pozn: 2018-19 odhady Moody's

Zdroj: Město Uherské Hradiště, Moody's Investors Service

Silné stránky

- » Solidní provozní výsledky podpořené růstem daňových příjmů
- » Posilující hotovostní rezervy města

Slabé stránky

- » Středně vysoká zadluženost si udrží stabilní trend
- » Kapitálový rozpočet je náchylný na výrazné výkyvy

Ratingový výhled

Výhled ratingu je pozitivní, zohledňující pozitivní výhled ratingu státních dluhopisů České republiky, společně se stabilním provozním hospodařením města, stabilním zadlužením a adekvátní likviditou.

Co by mohlo rating – ZVÝŠIT

- » Pozitivní vliv na rating města by mohlo mít zvýšení ratingu České republiky za předpokladu, že Uherské Hradiště udrží dobré finanční výsledky a středně vysokou až nízkou zadluženost.

Co by mohlo rating – SNÍŽIT

- » Vzhledem k pozitivnímu výhledu dluhopisů státu se negativní tlak nepředpokládá
- » Zhoršení hrubého provozního přebytku společně s poklesem likvidity a růstem zadlužení by mohly vést k tlaku na současný rating.

Základní ukazatele

Tabulka 1

Město Uherské Hradiště

| (K 31. PROSINCI) | 2013 | 2014 | 2015 | 2016 | 2017 |
|--|------|------|------|------|------|
| Čistý přímý a nepřímý dluh/Provozní příjmy (%) | 57,6 | 48,7 | 40,8 | 33,1 | 35,6 |
| Splátky úroků/Provozní příjmy (%) | 1,1 | 0,9 | 0,8 | 0,7 | 0,6 |
| Hrubý provozní výsledek/Provozní příjmy (%) | 15,3 | 17,6 | 17,1 | 22,5 | 18,0 |
| Saldo rozpočtu/Celkové příjmy (%) | 15,5 | 6,4 | 2,9 | 14,6 | 7,2 |
| Běžné transfery/Provozní příjmy (%) [1] | 59,9 | 59,9 | 59,9 | 62,2 | 66,6 |
| Kapacita samofinancování | 2,5 | 1,3 | 1,1 | 2,3 | 1,5 |
| Kapitálové výdaje/Celkové výdaje (%) | 12,4 | 20,4 | 26,4 | 12,7 | 14,7 |

[1] Běžné transfery = provozní dotace + sdílené daně

Zdroj: Město Uherské Hradiště, Moody's Investors Service

Podrobné zdůvodnění uděleného ratingu

Dne 25. dubna 2018 jsme změnilí výhled ratingu města Uherského Hradiště na pozitivní ze stabilního a potvrdili rating na úrovni A2 (mezinárodní rating) a Aa3.cz (národní rating). Změna výhledu vyplývá z naší změny výhledu ratingu České republiky na pozitivní ze stabilního ze dne 20. dubna 2018, zohledňuje pokles systémového rizika a silné institucionální, makroekonomické a finanční vazby mezi samosprávou a národní vládou.

Kreditní profil města Uherského Hradiště vyjádřený ratingem na úrovni A2 pozitivní, je kombinací (1) základního úvěrového hodnocení (Baseline Credit Assessment, BCA) subjektu na úrovni a3 a (2) střední pravděpodobnosti podpory ze strany vlády za účelem předejit akutnímu nedostatku likvidity.

Základní úvěrové hodnocení

SOLIDNÍ PROVOZNÍ VÝSLEDKY PODPOŘENÉ RŮSTEM DAŇOVÝCH PŘÍJMŮ

Uherské Hradiště vykázalo v roce 2017 solidní provozní hospodaření. Provozní přebytek činil 109 mil. Kč (18 % běžných příjmů) oproti 127 mil. Kč (22,5 % běžných příjmů) dosažených v předchozím roce. Jedná se sice o pokles v meziročním srovnání, avšak při porovnání s průměrnou provozní marží v letech 2013-16 je výsledek roku 2017 nadprůměrný. Očekáváme, že město si stabilní úroveň udrží i v následujících letech, a to vzhledem ke konzervativnímu řízení rozpočtu. V porovnání s celostátním průměrem (35,9 % v roce 2017) se provozní marže Uherského Hradiště stále pohybují na nižší úrovni a vzhledem k vyšším výdajům, které město vynakládá na své organizace (především v oblasti kultury) neocčekáváme, že se v následujících dvou letech přiblíží průměrným hodnotám měst v ČR.

Tato publikace neoznamuje změnu ratingu. Všechny publikace odkazující se na ratingové hodnocení lze nalézt na stránkách www.moody.com v profilu každého subjektu pod záložkou "ratings". Poslední změnu ratingu a historii změn lze také nalézt na těchto stránkách.

Vyšší výnosy ze sdílených daní byly v roce 2017 hlavním faktorem růstu běžných příjmů. Představují téměř polovinu běžných příjmů a oproti roku 2016 vzrostly o 8,9 % (34 mil. Kč). Jsou navázané na výkonnost národní ekonomiky, která by měla v následujících letech růst obdobným tempem (3,6 % v roce 2018 a 3,2 % v roce 2019 dle očekávání Moody's). Vyšší výnos reflektuje rovněž efektivnější výběr daně z přidané hodnoty. Mezi další růstové položky na příjmové straně patří provozní transfery od vlády, které v roce 2017 představovaly 13,3 % běžných příjmů. V meziroční změně se jedná o 14,3% nárůst.

Provozní výdaje města v porovnání s předchozím rokem narostly a činily 497 mil. Kč. Růst zaznamenaly personální výdaje. Tato situace je způsobena rychlým růstem národní ekonomiky a nízkou nezaměstnaností (2,9 % v ČR, 3,7 % v Uherském Hradišti). Proto centrální vláda rozhodla o navýšení platů státních zaměstnanců nejprve o 10 % a poté o dalších 5 %. V oblasti kultury v roce 2017 došlo k navýšení platů o 25 %. Meziročně se zvýšily i náklady na služby, a to o 15,4 % na 210 mil. Kč, kdy nejvyšší podíl nákladů představovaly opravy a příspěvky do bytových a nebytových fondů ve výši 60 mil. Kč. V roce 2017 město vyčlenilo příspěvkovým a neziskovým organizacím celkem 147 mil. Kč, což je o 20 mil. Kč více než v roce 2016. Uherské Hradiště je kulturním centrem regionu – každoročně pořádá festival Letní filmová škola a má vlastní divadelní soubor, což klade vyšší nároky na rozpočet v porovnání s ostatními městy obdobné velikosti.

POSILUJÍCÍ HOTOVOSTNÍ REZERVY MĚSTA

Uherské Hradiště si dlouhodobě udržuje velmi dobrou likviditu, která eliminuje případné negativní vlivy na jeho rozpočet. Ke konci roku 2017 činily finanční prostředky na účtech města 57,8 % běžných příjmů, přičemž prostředky uložené u správců a investované do krátkodobých cenných papírů představovaly polovinu. Celkové přebytkové hospodaření v roce 2017, zejména vlivem přesunutí části kapitálových výdajů do roku 2018, dále posílilo hotovostní rezervy města. Volné finanční zdroje město využije především na předfinancování investičních dotací.

STŘEDNĚ VYSOKÁ ZADLUŽENOST SI UDRŽÍ STABILNÍ TREND

Zadluženost Uherského Hradiště se pohybuje na úrovni průměru českých měst a skládá se ze čtyř bankovních úvěrů. Ke konci roku 2017 činil nesplacený zůstatek těchto úvěrů 216 mil. Kč (35,6 % běžných příjmů) což je nárůst o 15,6 % oproti roku 2016. Město využilo tyto úvěry k financování výstavby nájemních bytů, aquaparku a dalších investičních projektů. Zadluženost města klesla z nadprůměrných 65 % běžných příjmů vykázaných v roce 2012 vlivem pravidelných splátek a bezdlužného financování svých kapitálových výdajů v letech 2013 až 2017. V roce 2018 by město mělo dočerpát 40 mil Kč z úvěru ve výši 100 mil. Kč, jehož podstatnou část čerpalo v roce 2017. Město úvěr využije na investice a zbylé peněžní prostředky uloží u správců a investuje do produktů kapitálového trhu.

Meziročně se snížily i nároky na dluhovou službu. V roce 2017 činily roční splátky úvěrů společně s úroky 5,0 % běžných příjmů z 7 % vykázaných v roce 2016. Vzhledem k novému úvěru, který Uherské Hradiště začne splácet v roce 2018 se zvedne dluhová služba na stále dobře zvládnutelnou úroveň, která se bude blížit úrovni 8,9 % běžných příjmů. V roce 2020 by se měla dluhová služba vrátit na cca 7 % běžných příjmů. Zadluženost i dluhová služba města je vyšší v porovnání se subjekty hodnocenými Moody's na úrovni A2.

KAPITÁLOVÝ ROZPOČET JE NÁCHYLNÝ NA VÝRAZNÉ VÝKYVY

V roce 2017 město vynaložilo na své kapitálové výdaje 86 mil. Kč, což je nárůst o 23 mil. Kč, v relativním vyjádření 35,9 %, oproti roku 2016. Snahou Uherského Hradiště je využít fondy EU k financování svých infrastrukturních projektů. Avšak opožděné vypisování výzev jednotlivých dotačních programů má za následek odsunutí projektů města do následujících let a vede k celkové rozkolísanosti jeho rozpočtu. Jedná se však o systémový problém, který postihuje i ostatní české samosprávy. V roce 2017 město začlenilo do svého rozpočtu projekty v celkové výši 227 mil. Kč, ze kterých realizovalo 37,8 %. Kapitálový rozpočet pro rok 2018 předpokládá s kapitálovými výdaji ve výši 320,2 mil. Kč. Nejvýraznějšími investičními akcemi jsou především rekonstrukce základní umělecké školy a základní školy, které město bude financovat z vlastních zdrojů. Dále se plánuje rekonstrukce a revitalizace komunikací, školských zařízení a bytových domů, úprava parkování u hřbitova Mařatice či depozitář knihovny v Mařaticích.

Zohlednění mimořádné podpory

Střední pravděpodobnost mimořádné podpory ze strany vlády odráží hodnocení agentury Moody's zohledňující úsilí centrální vlády o posílení odpovědnosti a samostatnosti českých měst. Ve vztahu k městům dává vláda spíše přednost neintervenci politice, jak o tom svědčí i skutečnost, že vůči nim uplatňuje všeobecný kontrolní dohled. Riziko, že by v souvislosti s hospodařením města mohlo dojít k poškození reputace českého státu a jeho vlády, je třeba považovat za velmi mírné, a to s ohledem na přiměřenou zadluženost měst v ČR, kterou tvoří především bankovní úvěry.

Metodika ratingu a faktory hodnocení bodovací karty

Základní úvěrové hodnocení (BCA) udělené na úrovni a3 je v souladu s BCA vygenerované bodovací kartou. Maticí vygenerované BCA odráží na úrovni a3 (1) skóre individuálního rizika na úrovni 3 (viz níže) na stupnici od 1 do 9, kde 1 představuje nejlepší relativní úvěrovou kvalitu a 9 nejlabsší; a (2) systémové riziko na úrovni A1, které reflektuje rating státních dluhopisů České republiky.

Faktory ratingu

Tabulka 2

Město Uherské Hradiště

| Základní úvěrové hodnocení Bodovací karta (2017) | Body za dílčí faktor | Hodnota | Váhy dílčích faktorů | Dílčí faktory celkem | Váhy faktorů | Celkem |
|---|----------------------|---------|----------------------|----------------------|--------------|----------|
| Faktor 1: Ekonomická základna | | | | | | |
| Regionální HDP na obyvatele/celostátní HDP na obyvatele | 7 | 88,76 | 70 % | 5,2 | 20 % | 1,04 |
| Volatilita ekonomiky | 1 | | 30 % | | | |
| Faktor 2: Institucionální rámec | | | | | | |
| Legislativa | 1 | | 50 % | 3 | 20 % | 0,60 |
| Fiskální flexibilita | 5 | | 50 % | | | |
| Faktor 3: Finanční výkonnost a profil zadluženosti | | | | | | |
| Hrubý provozní výsledek/provozní příjmy (%) | 1 | 19,16 | 12,5 % | 2,5 | 30 % | 0,45 |
| Úrokové platby/provozní příjmy (%) | 1 | 0,66 | 12,5 % | | | |
| Likvidita | 1 | | 25 % | | | |
| Čistý přímý a nepřímý dluh/provozní příjmy (%) | 3 | 35,60 | 25 % | | | |
| Krátkodobý přímý dluh/přímý dluh (%) | 1 | 23,60 | 25 % | | | |
| Faktor 4: Správa a řízení kraje | | | | | | |
| Správa rizik a finanční řízení | 1 | | | 1 | 30 % | 0,30 |
| Řízení investic a dluhu | 1 | | | | | |
| Transparentnost a úroveň výkaznictví | 1 | | | | | |
| Posouzení individuálního rizika | | | | | | 2,69 (3) |
| Posouzení systematického rizika | | | | | | A1 |
| Navrhované základní úvěrové hodnocení | | | | | | a3 |

Zdroj: Moody's Investors Service

[Regional and Local Governments, leden 2018 \(1091595\)](#)

[Mapping National Scale Ratings from Global Scale Ratings, květen 2016 \(189032\)](#)

Ratingy

Tabulka 3

| Kategorie | Moody's rating |
|-------------------------------|----------------|
| MĚSTO UHERSKÉ HRADIŠTĚ | |
| Výhled | Pozitivní |
| Mezinárodní rating subjektu | A2 |
| Národní rating subjektu | Aa3.cz |

Moody's Public Sector Europe je obchodní název Moody's Investors Service EMEA Limited, společnosti registrované v Anglii pod registračním číslem 8922701, která působí jako součást Moody's Investors Service divize skupiny Moody's.

© 2018 Moody's Corporation, Moody's Investors Service, Inc., Moody's Analytics, Inc. a/nebo jejich nositelé licencí a společnosti spojené s ní ve skupině (společně dále jen „MOODY'S“). Všechna práva vyhrazena.

ÚVĚROVÉ RATINGY UDĚLOVANÉ SPOLEČNOSTÍ MOODY'S INVESTORS SERVICE, INC. A RATINGOVÝMI SPOLEČNOSTMI SPOJENÝMI S NÍ VE SKUPINĚ („MIS“) PŘEDSTAVUJÍ NÁZOR AGENTURY MOODY'S NA RELATIVNÍ MÍRU BUDOUCÍCH ÚVĚROVÝCH RIZIK SUBJEKTŮ, NA ÚVĚROVÉ ZÁVAZKY NEBO DLUHŮ A DLUHOVÉ CENNÉ PAPIŘY AKTUÁLNĚ PLATNÝ V DANÉM ČASE. ANALYTICKÉ PUBLIKACE MOODY'S MOHOU OBSAHOVAT AKTUÁLNÍ STANOVISKO MOODY'S OHLEDNĚ RELATIVNÍHO ÚVĚROVÉHO RIZIKA JEDNOTLIVÝCH SUBJEKTŮ, JEJICH ÚVĚROVÝCH ZÁVAZKŮ ČI DLUHŮ A DLUHOVÝCH CENNÝCH PAPIŘŮ. MOODY'S DEFINUJE ÚVĚROVÉ RIZIKO JAKO RIZIKO, ŽE SUBJEKT NESPLNÍ SVÉ SMLUVNÍ, FINANČNÍ ZÁVAZKY V OKAMŽIKU SPLATNOSTI, VČETNĚ ODHADU FINANČNÍCH ZTRÁT PRO PŘÍPAD PORUŠENÍ („DEFAULTU“). ÚVĚROVÉ RATINGY SE NETÝKAJÍ JAKÝCHKOLIV JINÝCH RIZIK, VČETNĚ, ALE NEJENOM: RIZIKA NEDOSTATEČNÉ LIKVIDITY, RIZIKA POKLESU TRŽNÍ HODNOTY NEBO CENOVÉ VOLATILITY. ÚVĚROVÉ RATINGY A NÁZORY MOODY'S ZVEŘEJNĚNÉ V PUBLIKACÍCH MOODY'S NEJSOU VÝPOVĚDÍ O FAKTICKÉM SOUČASNÉM NEBO HISTORICKÉM STAVU. PUBLIKACE MOODY'S MOHOU TĚŽ OBSAHOVAT KVANTITATIVNÍ ODHADY ÚVĚROVÉHO RIZIKA ZALOŽENÉ NA MODELECH A SOUVISEJÍCÍ NÁZORY NEBO KOMENTÁŘE PUBLIKOVANÉ MOODY'S ANALYTICS, INC. ÚVĚROVÉ RATINGY ANI NÁZORY V PUBLIKACÍCH MOODY'S NEPŘEDSTAVUJÍ INVESTIČNÍ NEBO FINANČNÍ RADY, ANI JE NELZE CHÁPAT JAKO DOPORUČENÍ K NÁKUPU, PRODEJI NEBO K DRŽENÍ URČITÝCH CENNÝCH PAPIŘŮ. ÚVĚROVÉ RATINGY MOODY'S ANI PUBLIKACE MOODY'S NEKOMENTUJÍ A NEHODNOTÍ VHODNOST NĚJAKÉ INVESTICE PRO KONKRÉTNÍHO INVESTORA. ÚVĚROVÉ RATINGY MOODY'S A NÁZORY ZVEŘEJŇOVANÉ V PUBLIKACÍCH MOODY'S VYCHÁZEJÍ Z PŘEDPOKLADU, ŽE KAŽDÝ INVESTOR SI S NÁLEŽITOU PÉČÍ SÁM PROZKUMÁ A OHODNOTÍ KAŽDÝ Z CENNÝCH PAPIŘŮ, O JEJICHŽ NÁKUPU, DRŽENÍ NEBO PRODEJI UVAŽUJE.

ÚVĚROVÉ RATINGY MOODY'S A PUBLIKACE MOODY'S NEJSOU URČENY K POUŽITÍ "RETAILOVÝMI" INVESTORY A ZE STRANY "RETAILOVÝCH" INVESTORŮ BYLO LEHKOMYSLNĚ A NEPATŘIČNĚ POUŽÍVAT ÚVĚROVÉ RATINGY MOODY'S A PUBLIKACE MOODY'S PŘI INVESTIČNÍM ROZHODOVÁNÍ. V POCHYBNOSTECH BYSTE MĚLI KONTAKTOVAT SVÉHO FINANČNÍHO NEBO JINÉHO ODBORNÉHO PORADCE.

VŠECHNY ZDE OBSAŽENÉ INFORMACE JSOU CHRÁNĚNY ZÁKONEM, ZEJMÉNA AUTORSKÝM PRÁVEM, A ŽÁDNÁ Z TĚCHTO INFORMACÍ NESMÍ BÝT KOPIROVÁNA NEBO JINAK REPRODUKOVÁNA, PŘEFORMULOVÁNA, DÁLE PŘEDÁVÁNA, PŘEVÁDĚNA, ŠÍŘENA, DISTRIBUOVÁNA NEBO DÁLE PRODÁVÁNA NEBO UKLÁDÁNA PRO NÁSLEDNÉ POUŽITÍ K JAKÉMKOLIV TAKOVÉMU ÚČELU, CELKOVĚ NEBO ČÁSTEČNĚ, V JAKÉMKOLIV PODOBĚ ČI JAKÝMKOLIV ZPŮSOBEM NEBO JAKÝMKOLIV PROSTŘEDKEM, JAKOUKOLIV OSOBOU BEZ PŘEDCHOZÍHO PÍSEMNÉHO SOUHLASU MOODY'S.

Všechny informace zde obsažené získala MOODY'S ze zdrojů, které považuje za přesné a spolehlivé. Vzhledem k možnosti lidských nebo mechanických chyb a také dalších faktorům jsou nicméně všechny informace zde obsažené poskytovány „JAKO TAKOVÉ“, bez jakékoli záruky. MOODY'S používá veškeré nástroje a prostředky nutné k tomu, aby informace sloužící jako podklad pro udělení ratingu byly dostatečně kvalitní a pocházely z ověřených zdrojů považovaných za spolehlivé včetně, pokud je to možné a účelné, nezávislých zdrojů třetích stran. Nicméně MOODY'S není auditorem, a proto nemůže nezávisle ověřit či přezkontrolovat každou informaci obdrženou v průběhu ratingového procesu nebo při přípravě MOODY'S publikací.

V zákonem povoleném rozsahu se společnost MOODY'S a její ředitelé, vedoucí, zaměstnanci, zprostředkovatelé, osoby za ni jednající, poskytovatelé licencí nebo dodavatelé zřikají jakékoli odpovědnosti vůči jakékoli osobě nebo subjektu za jakékoli přímé, zvláštní, následné nebo náhodné ztráty nebo škody, vyplývající ze zde obsažených informací, z jejich použití nebo nemožnosti jejich použití, nebo s tím související, a to i pokud MOODY'S nebo její ředitelé, vedoucí, zaměstnanci, zprostředkovatelé, osoby za ni jednající, poskytovatelé licencí nebo dodavatelé byli předem upozorněni na možnost vzniku takové ztráty nebo škody, včetně, nikoli však pouze (a) jakékoli ztráty existujícího nebo potenciálního zisku nebo (b) jakýchkoli ztrát nebo škod způsobených v případě, že daný finanční instrument není předmětem konkrétního úvěrového ratingu přiděleného společností MOODY'S.

V zákonem povoleném rozsahu se společnost MOODY'S a její ředitelé, vedoucí, zaměstnanci, zprostředkovatelé, osoby za ni jednající, poskytovatelé licencí nebo dodavatelé zřikají jakékoli odpovědnosti vůči jakékoli osobě nebo subjektu za jakékoli přímé ztráty nebo škody či povinnosti k jejich náhradě, včetně, nikoli však pouze, ztrát a škod způsobených nedbalostně (avšak s vyloučením podvodného jednání, úmyslného jednání a dalších typů odpovědnosti, které, pro vyloučení pochybností, ze zákona není možné vyloučit) nebo okolnostmi v dosahu nebo mimo dosah společnosti MOODY'S jejich ředitelů, vedoucích, zaměstnanců, zprostředkovatelů, osob za ni jednajících, poskytovatelů licencí nebo dodavatelů, vyplývající ze zde obsažených informací, z jejich použití nebo nemožnosti jejich použití, nebo s tím související.

POKUD JDE O ZDE POPISOVANÉ RATINGY MOODY'S NEBO O JINÉ NÁZORY ČI INFORMACE POSKYTNUTÉ MOODY'S V JAKÉMKOLIV PODOBĚ A JAKÝMKOLIV ZPŮSOBEM, MOODY'S NEPOSKYTUJE ŽÁDNOU ZÁRUKU, VÝSLOVNOU ANI MLČKY UČINĚNOU, OHLEDNĚ JEJICH PŘESNOSTI, VČASNOSTI, ÚPLNOSTI, OBCHODOVATELNOSTI NEBO VHODNOSTI K JAKÉMKOLIV KONKRÉTNÍMU ÚČELU.

Moody's Investors Service, Inc., úvěrová ratingová agentura zcela vlastněná společností Moody's Corporation („MCO“), tímto dává ve známost, že většina hodnocených emitentů dluhových cenných papírů (včetně korporátních a municipálních obligací, dluhopisů, dlužních úpisů a obchodovatelných směnec) a prioritních účastnických cenných papírů se ještě před udělením jakéhokoli ratingu uvolila zaplatit Moody's Investors Service, Inc. za její hodnocení a ratingové služby poplatky v úrovni od 1 500 USD až zhruba do 2 500 000 USD. Zároveň MCO a MIS uplatňují a dodržují politiku a postupy, které mají zaručit nezávislost ratingového procesu a ratingů udělovaných MIS. Informace ohledně určitých spojení, která mohou existovat mezi řediteli MCO a hodnocenými subjekty, a mezi subjekty, které mají ratingy od MIS a současně veřejně oznámily Komisi pro cenné papíry a burzovní operace (SEC), že jejich majetková účast v MCO je větší než 5 %, jsou každý rok zveřejňovány na www.moody.com v části „Vztahy s akcionáři – Správa a řízení – Propojení ředitelů a akcionářů.“ (Investor Relations – Corporate Governance – Director and Shareholder Affiliation Policy“)

Další podmínky platné pouze pro Austrálii: Veškeré zveřejňování tohoto dokumentu v Austrálii se uskutečňuje v souladu s licencí Australských finančních služeb číslo 336969 (Australian Financial Services License no. 336969) udělenou dceřiným společností MOODY'S, a sice Moody's Investors Service Pty Limited ABN 61 003 399 657AFSL 336969, případně Moody's Analytics Australia Pty Ltd ABN 94 105 136 972 AFSL 383569. Tento dokument by měl být předkládán pouze „institucionálním klientům“ ve smyslu oddílu 761G Zákona o korporacích z roku 2001 (Corporations Act of 2001). Tím, že k tomuto dokumentu přistupujete na území Austrálie, stvrzujete společností MOODY'S, že jste „institucionálním klientem“ nebo jeho pověřeným agentem a že ani Vy, ani Vámi zastupovaná instituce nebudete přímo nebo nepřímo šířit tento dokument či jeho obsah mezi „drobnými investory“ ve smyslu oddílu 761G Zákona o korporacích z roku 2001 (Corporations Act of 2001). Úvěrové ratingy udělované MOODY'S představují názor na úvěrovou důvěryhodnost emitenta a bonitu jeho dluhových závazků; nehodnotí bonitu jeho kmenových akcií nebo cenných papírů dostupných drobným investorům. Ze strany drobných investorů by bylo lehkomyšlné a nepatřičné používat úvěrové ratingy či publikace MOODY'S při jakémkoliv investičním rozhodování. V případě jakýchkoli pochybností kontaktujte vašeho finančního nebo jiného odborného poradce.

Další podmínky platné pouze pro Japonsko: Moody's Japan K.K. („MJJK“) je úvěrová ratingová agentura zcela vlastněná společností Moody's Group G.K., která je zcela vlastněná společností Moody's Overseas Holdings Inc., která je zcela vlastněná MCO. Moody's SF Japan K.K. („MSFJ“) je úvěrová ratingová agentura zcela vlastněná společností MJJK. MSFJ není Celonárodní uznávanou statistickou ratingovou organizací (Nationally Recognized Statistical Rating Organization „NRSRO“). Úvěrové ratingy přidělené MSFJ jsou proto úvěrové ratingy nespádající pod NRSRO. Úvěrové ratingy nespádající pod NRSRO jsou přidělovány společností, která nepatří mezi NRSRO. Z tohoto důvodu hodnocené závazky nesplní podmínky pro určité nakládání s nimi dle zákonů Spojených států. MJJK a MSFJ jsou úvěrové ratingové agentury registrované u japonského Úřadu pro finanční služby (Financial Services Agency) a jejich registrační čísla Komisaře Úřadu pro finanční služby (Ratingy) jsou č. 2, resp. č. 3.

MJJK, resp. MSFJ, tímto oznamují, že většina emitentů dluhových cenných papírů (včetně korporátních a municipálních obligací, dluhopisů, dlužních úpisů a obchodovatelných směnec) a prioritních akcií hodnocených MJJK, resp. MSFJ, souhlasila před přidělením ratingu s tím, že uhradí MJJK, resp. MSFJ, za jimi provedené posouzení a ratingové služby poplatky v rozmezí od 200 000 JPY do přibližně 350 000 000 JPY.

MJJK a MSFJ také dodržují zásady a postupy za účelem vyhovění japonským právním předpisům.



Pohledávky po lhůtě splatnosti 2018

Pohledávkou je právo jedné osoby (věřitele) na plnění závazku (dluhu) osobou druhou (dlužníkem). Důvodem vzniku pohledávky a závazku je časový nesoulad mezi okamžikem provedení výkonů a okamžikem úhrady těchto výkonů.

Príslušenstvím pohledávky jsou úroky, úroky z prodlení, poplatky z prodlení a náklady spojené s uplatněním pohledávky.

Pohledávky patří z pohledu účetnictví (Rozvaha) mezi aktiva a Město Uherské Hradiště eviduje tyto pohledávky po lhůtě splatnosti k 31. 12. daného roku (pro informaci jsou uvedeny i stavy za předcházející dvě účetní období):

| Pohledávky města po lhůtě splatnosti | ROK 2018 | | ROK 2017 | | ROK 2016 | |
|---|----------------------|----------------|----------------------|----------------|----------------------|----------------|
| | Nedoplatek [Kč] | Počet dlužníků | Nedoplatek [Kč] | Počet dlužníků | Nedoplatek [Kč] | Počet dlužníků |
| A) Interní správci (odbory a útvary MěÚ) | | | | | | |
| 819 Komunální odpad po r.2013 | 1 795 881,98 | 1 315 | 1 991 752,24 | 1 439 | 2 155 959,27 | 1 592 |
| 900 Vratky soud.popl. SMM | 140 798,00 | 98 | 143 195,00 | 100 | 128 454,00 | 95 |
| 901 Poplatek ze psů | 68 254,00 | 64 | 73 333,00 | 69 | 60 066,00 | 35 |
| 911+912 NŘ a pokuty SO | 105 000,00 | 40 | 79 100,00 | 29 | 70 800,00 | 46 |
| 914 NŘ - ŽO | 322 515,21 | 228 | 311 098,59 | 313 | 349 301,78 | 350 |
| 916 Sankční platby ŽO | 484 310,00 | 61 | 428 810,00 | 55 | 491 910,00 | 60 |
| 919+974 Komunální odpad do r.2013 | 667 636,61 | 252 | 786 950,27 | 274 | 954 199,54 | 330 |
| 921 Odběratelé - nájem pozemky | 139 712,53 | 129 | 89 961,07 | 44 | 120 202,35 | 55 |
| 922 Odběratelé - pron.nem.SMM | 464 750,73 | 35 | 398 694,46 | 24 | 429 805,43 | 23 |
| 929 Odběratelé - věcná břemena | 17 908,00 | 3 | 0,00 | 0 | 154 511,00 | 13 |
| 939 NŘ a pokuty PO | 79 500,00 | 47 | 83 100,00 | 34 | 80 294,00 | 31 |
| 952 NŘ a pokuty OSA | 409 384,00 | 185 | 292 516,00 | 128 | 238 769,00 | 113 |
| 953 Přestupky NŘ OSA | 91 805,00 | 101 | 58 905,00 | 63 | 52 291,00 | 56 |
| 954 Pořádková pokuta OSA | 40 000,00 | 22 | 39 000,00 | 19 | 40 000,00 | 21 |
| 957 Pokuty na místě nezapl. MP | 1 348 360,95 | 1 341 | 1 244 323,09 | 1 321 | 1 470 611,68 | 1 540 |
| 958 Pokuty na místě nezapl.OSA | 35 700,00 | 46 | 32 600,00 | 45 | 39 100,00 | 53 |
| 967 OŽP - pokuty | 22 500,00 | 10 | 25 500,00 | 12 | 32 300,00 | 14 |
| 978 NŘ k pokutám ČKP | 12 000,00 | 12 | 14 000,00 | 14 | 16 000,00 | 16 |
| 979 Pokuty ČKP | 596 859,00 | 172 | 606 752,94 | 174 | 954 199,54 | 184 |
| 981 NŘ doprava | 478 468,26 | 482 | 624 359,17 | 630 | 740 082,37 | 744 |
| 982 Pokuty doprava | 9 063 566,11 | 1 143 | 8 316 736,13 | 1 104 | 8 486 396,63 | 1 142 |
| 989 Pokutové bloky na místě nezapl.OD | 15 000,00 | 11 | 18 500,00 | 14 | 17 500,00 | 15 |
| 990 Půjčky OSSZ | 24 830,63 | 6 | 26 406,27 | 6 | 27 952,34 | 7 |
| ostatní pohledávky | | | 73 071,05 | 24 | 52 203,82 | 17 |
| Celkem interní správci | 16 424 741,01 | 5 803 | 15 758 664,28 | 5 935 | 17 162 909,75 | 6 552 |
| B) Externí správce (R.K.Servis, s.r.o.) | | | | | | |
| 311-0370 Penále | 40 574,00 | 29 | 40 574,00 | 29 | 40 574,00 | 29 |
| 311-0371 Nájmy byty do 31.12.2008 | 21 264,00 | 17 | 10 328,00 | 8 | 4 704,00 | 6 |
| 311-0373 Nájem – byty | 1 976 689,69 | 62 | 2 196 867,81 | 69 | 2 364 011,38 | 73 |
| 311-0374 Služby – byty | 1 564 337,34 | 61 | 1 743 537,05 | 67 | 1 858 436,00 | 62 |
| 311-0375 Nájem – nepamátky | 1 064 492,65 | 14 | 1 126 458,36 | 18 | 1 160 179,45 | 19 |
| 311-0376 Služby – nepamátky | 387 859,59 | 21 | 340 272,09 | 18 | 331 009,87 | 19 |
| 311-0377 Nájem – památky | 252 212,28 | 10 | 237 068,28 | 8 | 309 959,99 | 10 |
| 311-0378 Služby – památky | 142 678,33 | 20 | 85 455,33 | 17 | 153 166,75 | 23 |
| Celkem externí správce | 5 450 107,88 | 234 | 5 780 560,92 | 234 | 6 222 041,44 | 241 |
| CELKEM | 21 874 848,89 | 6 037 | 21 539 225,20 | 6 169 | 23 384 951,19 | 6 793 |

Z výše uvedené tabulky činí pohledávky po lhůtě více jak jeden rok:

| Pohledávky po splatnosti více jak 1 rok | | 2018 | 2017 | 2016 |
|---|---|----------------------|----------------------|----------------------|
| 819 | Komunální odpad po r.2013 | 1 124 002,45 | 1 179 307,95 | 1 179 307,95 |
| 900 | Vratky soud.popl. SMM | 136 757,00 | 115 756,00 | 115 756,00 |
| 901 | Poplatek ze psů | 40 541,00 | 40 408,00 | 40 408,00 |
| 911+912 | NŘ a pokuty SO | 56 600,00 | 43 000,00 | 43 000,00 |
| 914 | NŘ - ŽO | 214 665,21 | 240 098,59 | 240 098,59 |
| 916 | Sankční platby ŽO | 387 310,00 | 415 810,00 | 415 810,00 |
| 919+974 | Komunální odpad do r.2013 | 667 636,61 | 786 750,27 | 786 750,27 |
| 921 | Odběratelé - nájem pozemky | 77 554,00 | 64 368,00 | 64 368,00 |
| 922 | Odběratelé - pron.nem.SMM | 368 376,22 | 368 321,22 | 368 321,22 |
| 929 | Odběratelé - věcná břemena* | 265 230,00 | 265 230,00 | 265 230,00 |
| 939 | NŘ a pokuty PO | 61 000,00 | 47 100,00 | 47 100,00 |
| 952 | NŘ a pokuty OSA | 250 784,00 | 183 116,00 | 183 116,00 |
| 953 | Přestupky NŘ OSA | 53 305,00 | 41 405,00 | 41 405,00 |
| 954 | Pořádková pokuta OSA | 39 500,00 | 39 000,00 | 39 000,00 |
| 957 | Pokuty na místě nezapl. MP | 1 099 590,95 | 1 102 723,09 | 1 102 723,09 |
| 958 | Pokuty na místě nezapl.OSA | 26 700,00 | 22 600,00 | 22 600,00 |
| 967 | OŽP - pokuty | 22 500,00 | 23 000,00 | 23 000,00 |
| 978 | NŘ k pokutám ČKP (Česká kanc.pojistitelů) | 12 000,00 | 13 000,00 | 13 000,00 |
| 979 | Pokuty ČKP | 545 359,00 | 557 752,94 | 557 752,94 |
| 981 | NŘ doprava | 452 968,26 | 494 859,17 | 494 859,17 |
| 982 | Pokuty doprava | 6 438 645,78 | 6 328 636,13 | 6 328 636,13 |
| 989 | Pokutové bloky na místě nezapl.OD | 15 000,00 | 14 500,00 | 14 500,00 |
| 990 | Půjčky OSSZ | 24 830,63 | 26 406,27 | 26 406,27 |
| | ostatní pohledávky | 70 266,91 | 74 267,31 | 74 267,31 |
| Celkem | | 12 451 123,02 | 12 487 415,94 | 12 487 415,94 |
| RK Servis | | | | |
| | bytový fond | 3 257 914,03 | 3 184 941,86 | 3 256 587,38 |
| | ostatní | 1 172 255,00 | 1 216 829,50 | 1 298 322,00 |

| | | | |
|---------------|----------------------|----------------------|----------------------|
| CELKEM | 16 881 292,05 | 16 889 187,30 | 17 042 325,32 |
|---------------|----------------------|----------------------|----------------------|

*) Rozpis věcných břemen (viz tabulka výše):

| | | | |
|----------------|------------|------------|------------|
| 929 Stratilová | 145 325,00 | 145 325,00 | 145 325,00 |
| věcná břemena | 0,00 | 0,00 | 0,00 |
| různé | 119 905,00 | 119 905,00 | 119 905,00 |

Poznámka:

Pohledávky týkající se místních poplatků (např. za odpad) se řídí z.č. 280/2009 Sb., daňový řád, kde § 160, odst. 6 uvádí, že „lhůta pro placení daně končí nejpozději uplynutím 20 let od jejího počátku“ (město nemá pohledávky starší jak 20 let).

U ostatních („běžných“) pohledávek končí lhůta po uplynutí 10 let od nečinnosti, což v případě města nenastalo, neboť u všech probíhá exekuční řízení. Z důvodu zákonného promlčení tedy není důvod „plošně“ některý typ pohledávek z evidence města odepsat.

1. 3. 2019

Martina Pelechová
 Ekonomický odbor
 odd. účetnictví a evidence majetku

Pohledávky 2018

- stanoviska vybraných správců k jejich správě

Odbor dopravních a správních agend

V souvislosti se správou pohledávek postupuje odbor dopravních a správních agend v souladu s platnou směrnicí.

Odbor dopravních a správních agend zasílá vždy upomínku o nezaplacení peněžité sankce, nicméně tuto pohledávku zaplatí pouze cca třetina oslovených dlužníků. Zbytek neuhrazených pohledávek je předáván k vymáhání na právní oddělení právního odboru. Mnoho dlužníků si je vědomo své faktické beztržnosti pramenící z jejich insolvence a z minimálního či žádného postižitelného majetku.

Hlavní příčina nezaplacených sankcí za přestupky je tedy v nedokonalé právní úpravě, která je mnohými osobami zmapována a vědomě zneužívána. Dalším problémem je vymáhání uložených sankcí od občanů jiných zemí EU, v našem případě se jedná zejména o občany Slovenské republiky. U hodně případů nevede ani desetileté období určené k vymáhání pohledávek k jejich úhradě.

25. 2. 2019

Mgr. Ing. Marek Rybníkář
Vedoucí odboru
Odbor dopravních a správních agend

Odbor správy majetku města

Odbor SMM každý měsíc dostává od správce přehled aktuálních dlužníků jak u bytů, tak u nebytových prostor. Sestava je zpracována pro pohledávky po lhůtě splatnosti. U pohledávek po lhůtě splatnosti vyšší než jeden rok se jedná ve všech případech o řešené záležitosti. Mimo výpovědi jsou podávány žaloby na dluh a také žaloby na vyklizení (v případě, že dlužník byt nebo nemovitost sám nepředá). Je skutečností, že ani podaná žaloba nezmění platební morálku, spíše naopak. Všechny případy jsou následně předávány exekutorské kanceláři v Přerově. V některých případech lze dovodit, že vymahatelnost je velmi nízká.

4. 3. 2019

Ing. Radek Chybík
vedoucí odboru
Odbor správy majetku města

Městská policie

V posledních letech objem neuhrazených pohledávek (tj. pokut udělených v příkazním řízení) klesal, v r. 2018 se však jejich objem zvýšil o cca 100 tis. Kč. Více než 80% z nich tvoří pohledávky, které jsou po splatnosti více než 1 rok. V drtivé většině se jedná o přestupce z řad sociálně vyloučených a nepřizpůsobivých osob. Přesto i u těchto pachatelů, pokud se dopustí přestupkového jednání s vyšším stupněm společenské nebezpečnosti, se strážníci musí řídit příslušnými právními normami a k udělení pokuty v příkazním řízení přistoupit.

4. 3. 2019

Bc. Vlastimil Pauřík
velitel
Městská policie

Pohledávky - vyřazení z rozvahové evidence, vzdání se práva a prominutí dluhu

| p.č. | typ pohledávky | kusy | celkem | pohledávka (Kč) | | | | | | | | | | | | | Poznámka | | | | | | | | | | | |
|--|----------------|--------------------------------|----------|-----------------|---------------------|-----------|------------|------------|-----------|-----------|-----------|-----------|----------|----------|----------|----------|----------|----------|----------|--------|---------------|----------|----------|----------|------------|---|---|---|
| | | | | 2018 | 2017 | 2016 | 2015 | 2014 | 2013 | 2012 | 2011 | 2010 | 2009 | 2008 | 2007 | 2006 | | 2005 | 2004 | 2003 | příslušenství | | | | | | | |
| přenesená působnost (na vědomí) - odpis | | | | | | | | | | | | | | | | | | | | | | | | | | | | |
| 1 | 919 | svoz TKO | 315-0024 | 14 | 22 988,74 | | | | | | | | | | 3 256,50 | 2 500,00 | 1 500,00 | 500,00 | 468,00 | 461,00 | | 407,00 | 379,00 | 1 179,00 | 12 338,24 | výsledek INS řízení § 414 IZ, zemfel bez zanechání majetku § 158 DR, nevyhahatelná pohledávka § 160 DR, nedobytná pohledávka § 158 DR, nález ústavního soudu č. ÚS 9/15 | | |
| 2 | 974 | příslušenství TKO | 315-0024 | 2 | 1 000,00 | | | | | | | | | | | | | | | | | | | | | 1 000,00 | úmrť bez zanechání majetku - § 158 DR, nevyhahatelná pohledávka § 160 DR | |
| 3 | 819 | svoz TKO 2013 | 315-0119 | 98 | 191 406,87 | 3 208,00 | 17 208,00 | 31 625,00 | 30 460,00 | 12 633,00 | 6 322,87 | | | | | | | | | | | | | | | 89 950,00 | úmrť bez zanechání majetku - § 158 DR, nedobytná pohledávka - § 158 DR, nepatrná pohledávka, ukončený trvalý pobyt, úlevy dle OZV - výkon trestu, dlouhodobý pobyt mimo území ČR, výsledek INS řízení § 414 IZ, duplicitní zápis | |
| 4 | 901 | poplatek psi | 315-0034 | 3 | 2 500,00 | | 1 800,00 | 200,00 | | | 500,00 | | | | | | | | | | | | | | | | úmrť bez zanechání majetku - § 158 DR, změna trvalého pobytu | |
| 5 | 996 | soc.pohlřeb | | 1 | 1 834,30 | | | | | | | 1 834,30 | | | | | | | | | | | | | | | zemfel bez zanechání majetku | |
| 6 | 939 | ostatní platby PO | 315-0026 | 1 | 1 000,00 | | | | 1 000,00 | | | | | | | | | | | | | | | | | | nedobytná pohledávka - § 158 DR | |
| 7 | 912 | pokuty stavební | 315-0069 | 2 | 2 000,00 | | 1 000,00 | 1 000,00 | | | | | | | | | | | | | | | | | | | nedobytná pohledávka - § 158 DR | |
| 8 | 952 | pokuta OSA | 315-0068 | 26 | 72 200,00 | 12 700,00 | 45 000,00 | 3 500,00 | 11 000,00 | | | | | | | | | | | | | | | | | | nedobytná pohledávka - § 158 DR, zemfel bez zanechání majetku 7 As 3/203-14 | |
| 9 | 953 | NŘ OSA | 315-0114 | 9 | 9 000,00 | 4 000,00 | 5 000,00 | | | | | | | | | | | | | | | | | | | | nedobytná pohledávka - § 158 DR | |
| 10 | 954 | PP OSA | 315-0100 | 2 | 1 500,00 | | 1 500,00 | | | | | | | | | | | | | | | | | | | | nedobytná pohledávka - § 158 DR | |
| 11 | 958 | blok OSA | 315-0102 | 6 | 5 200,00 | | 1 000,00 | 2 200,00 | 1 500,00 | 500,00 | | | | | | | | | | | | | | | | | zemfel bez zanechání majetku 7 As 3/203-17, nedobytná pohledávka - § 158 DR, § 170 IZ - vyloučeno z uspokojení | |
| 12 | 957 | blok MP | 315-0065 | 135 | 158 200,00 | 17 000,00 | 44 300,00 | 39 000,00 | 4 000,00 | 12 200,00 | 22 000,00 | 13 200,00 | 3 000,00 | 1 500,00 | | | | | | | | | | | | | nedobytná pohledávka - § 158 DR, exekuce zastavena pro nemajetnost - § 158 DR, zemfel bez zanechání majetku 7 As 3/2013-17, nevyhahatelná pohledávka § 160 DR, cizinec žijící mimo ČR (směrnice č. 2/2014), § 170 IZ - vyloučeno z uspokojení | |
| 13 | 979 | pokuta ČKP | 315-0011 | 3 | 10 500,00 | | | 5 000,00 | | | | | | | 3 500,00 | | | | | | | | | | | | nedobytná pohledávka - § 158 DR, zánik bez právního nástupce, cizinec žijící mimo ČR (směrnice č. 2/2014) | |
| 14 | 989 | blok OD | 315-0069 | 1 | 2 000,00 | | 2 000,00 | | | | | | | | | | | | | | | | | | | | nedobytná pohledávka - § 158 DR | |
| 15 | 967 | pokuta SŽP | 315-0015 | 1 | 1 000,00 | | | | | | | | | | | | | | | | | | | | | | nedobytná pohledávka - § 158 DR | |
| 16 | 916 | pokuta ŽÚ | 315-0066 | 3 | 17 000,00 | 14 000,00 | | | | | | | | | | | | | | | | 3 000,00 | | | | | nedobytná pohledávka - § 158 DR, zánik bez právního nástupce | |
| 17 | 914 | NŘ ŽÚ | 315-0016 | 29 | 28 945,83 | 3 000,00 | 11 945,83 | 8 000,00 | | | | 4 000,00 | | | | | | | | | | | 1 000,00 | 1 000,00 | | | zánik bez právního nástupce, nedobytná pohledávka - § 158 DR, výsledek INS řízení § 414 IZ, cizinec žijící mimo ČR (směrnice č. 2/2014), ÚS 1565/17 a NSS 8 As 143/2014-47 | |
| 18 | 982 | pokuta OD | 315-0106 | 70 | 483 400,00 | 34 300,00 | 163 600,00 | 104 300,00 | 43 500,00 | 39 000,00 | 25 100,00 | 73 600,00 | | | | | | | | | | | | | | | nedobytná pohledávka - § 158 DR, nevykonatelnost rozhodnutí, vyloučeno z uspokojení - § 170 IZ, zánik bez právního nástupce, zemfel bez zanechání majetku 7 As 3/2013-17, cizinec žijící mimo ČR (směrnice č. 2/2014) | |
| 19 | 981 | NŘ OD | 315-0111 | 33 | 34 500,00 | | 10 000,00 | 12 000,00 | 4 000,00 | 1 000,00 | 4 500,00 | 2 000,00 | | | | | | | | | | 1 000,00 | | | | | nedobytná pohledávka - § 158 DR, zánik bez právního nástupce, nevykonatelnost rozhodnutí, cizinec žijící mimo ČR (směrnice č. 2/2014), zemfel bez zanechání majetku 7 As 3/2013-17 | |
| Celkem přenesená působnost - odpis | | | | 439 | 1 045 175,74 | 88 208,00 | 302 853,83 | 208 325,00 | 95 460,00 | 65 333,00 | 62 422,87 | 95 556,50 | 7 334,30 | 3 000,00 | 500,00 | 3 468,00 | 5 461,00 | 1 000,00 | 1 407,00 | 379,00 | | | | | 103 288,24 | | | |
| přenesená působnost(na vědomí) - vyřazení z podrozvahové evidence | | | | | | | | | | | | | | | | | | | | | | | | | | | | |
| 1 | 640 | místní poplatky (601) Svoz TKO | | 919 | 70 813,37 | | | | | | | | | | | | | | | | | | | | | | nevymahatelná pohledávka § 160 DR | |
| 2 | 1000 | státní správa (602) NŘ ŽÚ | | 914 | 6 000,00 | | | | | | | | | | | | | | | | | | | | | | | |
| 3 | 1000 | pokuty stavební | | 912 | 10 000,00 | | | | | | | | | | | | | | | | | | | | | | | |
| 4 | 1000 | NŘ stavební | | 911 | 2 000,00 | | | | | | | | | | | | | | | | | | | | | | | |
| 5 | 1130 | pokuty, NŘ OSA | | 952, 953 | 7 500,00 | | | | | | | | | | | | | | | | | | | | | | | |
| 6 | 101 | blok MP | | 957 | 69 645,59 | | | | | | | | | | | | | | | | | | | | | | | |
| 7 | 1129 | blok OSA | | 958 | 2 500,00 | | | | | | | | | | | | | | | | | | | | | | | |
| 8 | 1134 | pokuty ČKP | | 979 | 28 000,00 | | | | | | | | | | | | | | | | | | | | | | | |
| 9 | 1145 | NŘ ČKP | | 978 | 1 000,00 | | | | | | | | | | | | | | | | | | | | | | | |
| 10 | 1134 | pokuty OD | | 982 | 115 211,00 | | | | | | | | | | | | | | | | | | | | | | | |
| 11 | 1000 | NŘ OD | | 981 | 11 448,00 | | | | | | | | | | | | | | | | | | | | | | | |
| Celkem přenesená působnost - vyřazení | | | | 100 | 324 117,96 | | | | | | | | | | | | | | | | | | | | | | | |
| samostatná působnost (na vědomí) - upuštění od vymáhání | | | | | | | | | | | | | | | | | | | | | | | | | | | | |
| | | | | | | | | | | | | | | | | | | | | | | | | | | | | |
| Celkem samostatná působnost - promin | | | | | | | | | | | | | | | | | | | | | | | | | | | | |
| samostatná působnost (ke schválení) - vzdání se práva a prominutí dluhu | | | | | | | | | | | | | | | | | | | | | | | | | | | | |
| PO soudní poplatky Duda | | | | 1 | 600,00 | | | | | | | | | | | | | | | | | 600,00 | | | | | dědické řízení ukončeno pro nemajetnost | |
| pronájem bytů Duda | | | | 1 | 315,00 | | | | | | | | | | | | | | | | | | | | | | | dědické řízení ukončeno pro nemajetnost |
| Celkem samostatná působnost - promin | | | | 2 | 915,00 | | | | | | | | | | | | | | | | | 600,00 | | | | | | |

Ing. Markéta Kočendová, 15. 3. 2019

Odpis a prominutí pohledávek 2018

Odpis pohledávek pro nedobytnost

Přesto, že právní odbor soustavně sleduje stav svých pohledávek, vyzývá dlužníky k úhradě, uplatňuje daňovou exekuci u dlužníků, u kterých zjistí majetek, spolupracuje s Exekutorským úřadem na možnostech exekuce běžných účtů či jiného majetku dlužníků města, jsou některé dluhy v současné době již nedobytné, nevyimahatelné.

Mezi nedobytné pohledávky je nutné zařadit ty, u nichž během zákonného termínu byly použity přiměřené prostředky k vymáhání na dlužníkově i na jiných osobách, na nichž mohla být pohledávka vymáhána, přičemž se nepodařilo získat finanční prostředky na jejich úhradu a to buď z důvodu úmrtí, neefektivnosti vymáhání, kdy náklady na vymáhání by přesáhly jeho výtěžek, příp. soudní vymáhání bylo zastaveno pro nemajetnost dlužníka (většinou se jedná o dlužníky, kterým se dluhy cyklicky nabalují a jsou proti nim vedeny opakované exekuce). Dále pak pohledávky za dlužníky v dlouhodobém pobytu ve vazbě, ale také ty, u nichž došlo ke změnám nahlášeným po uplynutí řádného kalendářního období a tím nemožnosti účetní opravy (např. nebyla povinnost úhrady místního poplatku z důvodu studia mimo město, pobytu v léčebně dlouhodobě nemocných, dlouhodobý pobyt mimo území ČR, rozhodnutí příslušného soudu). Mezi nedobytné pohledávky jsou dále zařazeny pohledávky, které v rámci insolvenčního řízení nebyly uspokojeny, neboť jsou označovány jako mimosmluvní sankce a tyto jsou insolvenčními správci vyloučeny z uspokojení.

O odpisu pohledávek pro nedobytnost (přenesená působnost) rozhoduje správce pohledávek, tj. příslušný odbor.

Účelem odpisu pohledávek pro nedobytnost, jednostranného upuštění od vymáhání, je zrealizování rozpočtových příjmů, neboť odpisem či vyřazením dluh nezaniká, trvá dále, dokud není právo na zaplacení (a tedy i vymáhání) prekludováno. Nad rámec zákona dáváme voleným orgánům seznam těchto pohledávek na vědomí.

Pohledávky, které byly odepsány pro nedobytnost, jsou dále evidovány v podrozvahové evidenci a to až do doby uplynutí lhůty pro placení, tedy do doby zániku práva je vybrat či vymáhat. Jde o pohledávky, které byly v minulosti bezvýsledně vymáhány soudním exekutorem, jedná se o dlužníky, u kterých nebyl zjištěn majetek, o dlužníky, kteří zanikli bez právního nástupce a dlužníky, kteří zemřeli bez zanechání majetku. Voleným orgánům dáváme na vědomí seznam těchto prekludovaných pohledávek.

Celkem je doporučeno vzít na vědomí informaci:

- o odpisu pro nedobytnost u 439 ks pohledávek z přenesené působnosti v celkovém objemu 1 045 175,74 Kč.
- o vyřazení 100 ks pohledávek z podrozvahové evidence v celkovém objemu 324 117,96 Kč.

Vzdání se práva a prominutí dluhu v samostatné působnosti:

Pohledávky navržené k odpisu v samostatné působnosti nejsou hodnotově významné. Jedná se o pohledávku za zemřelým (sociální pohřeb). Přestože byla pohledávka uplatněna v dědickém řízení, nebyla uspokojena, neboť řízení o pozůstalosti bylo zastaveno pro nemajetnost.

Přestože není navržena žádná pohledávka na vzdání se práva a prominutí dluhu, o kterých dle § 85 písm. f), zákona č. 128/2000 Sb., o obcích, ve znění pozdějších předpisů, rozhoduje rada města resp. zastupitelstvo města, doporučuji informovat příslušné orgány města o odpisu pohledávek z přenesené působnosti.

15. 3. 2019

Ing. Markéta Kočendová
Právní odbor, oddělení právní

Následné události po 2018

V souladu se z.č. 505/2002 Sb., o účetnictví samosprávných celků, byli vedoucí odborů požádáni o poskytnutí informací podstatných pro posouzení majetkoprávní situace a také informace, které jsou rozhodující pro hospodaření účetní jednotky nebo které stanoví prováděcí předpis nebo zřizovatel.

Za významné majetkoprávní události města, které nastaly po ukončení hodnoceného období do doby zpracování tohoto materiálu, vedoucí jednotlivých odborů považují:

Odbor investic

1. **“Sportovně relaxační centrum Uherské Hradiště“** – soudní spory trvají, zpracovává se znalecký posudek, jehož termín dokončení je 05/2019,
2. **Zimní stadion – rekonstrukce ocelové konstrukce střechy zimního stadionu v Uherském Hradišti** – město Uherské Hradiště má zpracovaný Investiční záměr č. 17-3686 (O) z 04/2018 jehož cílem bylo rozhodnout se, jakou cestu zvolit při rekonstrukci ocelové střešní konstrukce zimního stadionu, která není v příliš dobrém technickém stavu a vyžaduje neodkladnou rekonstrukci. Součástí investičního záměru je rovněž řada průzkumných prací, podrobná prohlídka statikem a dal. průzkumy.

Závěr IZ: střecha zimního stadionu je aktuálně ve stavu vyžadujícím neodkladné řešení. Návrh je stanoven ve dvou variantách:

Varianta A) Momentálně sanaci střechy nelze řešit pouhým nátěrem konstrukcí, ale v minimální variantě je nutná komplexní rekonstrukce celé střechy (dřevěné panely nesoucí střešní plášť, izolace střechy) za cca 45,3 mil. Kč vč. DPH. Hrozbou v této variantě je nutnost legalizace stávajícího polykarbonátu použitého na zasklení světlíků, které je provedeno v rozporu s platným povolením a legislativou. I když tato varianta prodlouží životnost střechy v řádu desítek let, tak je nutno neustále sledovat konstrukci, střecha se nesmí zateplit, nemožnost instalace podhledu a dalšího přitěžování. Velkou neznámou jsou styčnickové spoje příhradové konstrukce, které nelze zkontrolovat.

Varianta B) – řešení nové střechy včetně nosné konstrukce přináší do budoucna široké možnosti směrování haly. V investičních nákladech 102 mil. Kč vč. DPH získá město největší krytý shromažďovací prostor ve městě, který by za tyto investiční náklady nebylo možné nový vybudovat.

Klady, zápory, příležitosti či hrozby jsou u obou variant popsány ve zpracovaném investičním záměru.

3. **Kino Hvězda – schodiště** – po záruční době (po 4 letech) byla OIN nahlášena závada na venkovních schodištích, která spočívá v odskakování podstupnic ze žulových desek (u všech schodišť), závada může být i u stupnic. Podle znaleckého posudku zpracovaného od prof. Ing. Miloslava Novotného, CSc. aut. Ing. pro obor Pozemní stavby mezi zásadní příčiny vzniku problémů můžeme uvést:

- nesprávné provedení lepení žulových obkladových desek zejména podstupnic, kdy použité lepidlo není navrženo na tl. spojovací vrstvy 25-30 mm, běžná tl. spojovací vrstvy použitého lepidla je max. do 10 mm,

- klimaticky exponovaná expozice s opakovanými mrazovými cykly a ošetřováním posypovou solí,

- uvažovat lze i o částečné absenci pravidelné údržby, zejména obnova připojovacích spár jednotlivých žulových prvků, aby se omezily zátoky do spojovací vrstvy,

OIN i přes situaci, že záruční doba uplynula, tuto vadu oznámil zhotoviteli jako skrytou vadu. Po místním šetření, které proběhlo v únoru 2019, očekáváme od zhotovitele do poloviny března písemné vyjádření k reklamaci.

Náklady na opravu všech schodišťových ramen může stanovit až projektová dokumentace včetně rozpočtu, odhadem může být částka vyšší než 3 mil. Kč – záleží na stanovení způsobu opravy.

1. 3. 2019

Ing. Bronislava Struhelková

Vedoucí odboru investic

Odbor Správy majetku města

- Zajištění veřejné dopravy. Postupná realizace koncepce veřejné dopravy ve městě (zvýšení počtu linek, zvýšení počtu spojů, modernizace vozového parku, zkvalitňování služeb). Výběr dopravce pro pokrytí veřejné dopravy ve Zlínském kraji a následně i poskytovatele MHD v Uherském Hradišti. Riziko zvyšování výdajů města na zajištění veřejné dopravy.

- Ukončení mandátní smlouvy se správcem bytového a nebytového fondu (R.K.Servis, spol. s r.o.). Možná řešení: nadlimitní veřejná zakázka na novou správcovskou organizaci nebo převedení správy na organizaci města. Možné riziko při předávání agendy, nutná postupná úprava smluv, nejasné financování správcovské organizace.

4. 3. 2019

Ing. Radek Chybík

Odbor správy majetku města

Město Uherské Hradiště

Návrh Závěrečného účtu roku 2018

| Druhové třídění [tis. Kč] | Rozpočet | Prosinec |
|----------------------------|------------------|------------------|
| tř. 1 - Daňové příjmy | 430 774,7 | 440 735,9 |
| tř. 2 - Nedaňové příjmy | 121 943,4 | 125 143,8 |
| tř. 3 - Kapitálové příjmy | 1 828,9 | 1 675,2 |
| tř. 4 - Přijaté dotace | 104 868,1 | 105 069,2 |
| Příjmy celkem | 659 415,1 | 672 624,1 |
| tř. 5 - Běžné výdaje | 574 422,6 | 531 120,0 |
| tř. 6 - Kapitálové výdaje | 256 889,5 | 225 981,5 |
| Výdaje celkem | 831 312,1 | 757 101,5 |
| tř. 8 - Financování | 171 897,0 | 84 477,4 |

Info 1:

Plné znění Závěrečného účtu je k dispozici na webové stránce města Uherské Hradiště v nabídce „Praktické informace“, sekce „Veřejné dokumenty“, nabídka „Rozpočet města“, popř. přímo na adrese <http://www.mesto-uh.cz/rozpocet-mesta>

Info 2:

Lhůta pro písemné připomínky k Závěrečnému účtu je stanovena do 12 hodin pracovního dne, předcházejícímu dni zasedání zastupitelstva města, na němž bude návrh projednán. Zastupitelstvo města bude návrh projednávat na svém zasedání dne 17.6.2019.

Pozn.: § 17, odst. 6 z.č. 250/2000 Sb., o rozpočtových pravidlech zní:

(6) Územní samosprávný celek zveřejní návrh závěrečného účtu včetně zprávy o výsledku přezkoumání hospodaření na svých internetových stránkách a na úřední desce nejméně 15 dnů předem zahájení jeho projednávání na zasedání zastupitelstva územního samosprávného celku. Na internetových stránkách se zveřejňuje úplné znění návrhu včetně zprávy o výsledku přezkoumání hospodaření. Na úřední desce může být návrh zveřejněn v užším rozsahu, který obsahuje alespoň údaje o plnění příjmů a výdajů rozpočtu v třídění podle nejvyšších jednotek druhového třídění rozpočtové skladby a závěr zprávy o výsledku přezkoumání hospodaření. Zveřejnění musí trvat až do schválení závěrečného účtu. Připomínky k návrhu závěrečného účtu mohou občané příslušného územního samosprávného celku uplatnit písemně ve lhůtě stanovené při jeho zveřejnění nebo ústně při jeho projednávání na zasedání zastupitelstva.

Příloha:

Závěr zprávy o výsledku přezkoumání hospodaření (pro úřední desku)
Úplné znění návrhu (pro internet)

Uherské Hradiště
30.4.2019

Ing. Vladimír Moštěk
Ekonomický odbor, vedoucí odboru

Zveřejněno do
18.6.2019

Město Uherské Hradiště
N Á V R H U S N E S E N Í
5. zasedání Zastupitelstva města
konané dne 17. 6. 2019

Závěrečný účet města Uherské Hradiště za rok 2018

Závěrečný účet schvaluje zastupitelstvo města podle zákona č. 128/2000 Sb., o obcích, ve znění pozdějších předpisů:

- § 84 odst. 2 písm. b) schvalovat rozpočet obce, závěrečný účet obce a účetní závěrku obce sestavenou k rozvahovému dni,
 § 85 písm. f) vzdání se práva a prominutí dluhu („pohledávky“) vyšší než 20 000 Kč,

I. ZM souhlasí

1. S celoročním hospodařením města Uherské Hradiště za rok 2018, a to bez výhrad.
2. Se „Závěry zprávy o výsledku přezkoumání hospodaření města Uherské Hradiště za období od 1. 1. 2018 do 31. 12. 2018“, uvedenými ve Zprávě nezávislého auditora, a s přijetím opatření potřebných k nápravě zjištěných chyb a nedostatků, které nemají závažnost nedostatků podle § 10 odst. 3, písm. c) zákona č.420/2004 Sb., uvedených v důvodové zprávě.

II. ZM schvaluje

1. Závěrečný účet města Uherské Hradiště za rok 2018 a účetní závěrku města k 31. 12. 2018.
2. Vzdání se práva a prominutí dluhu u 2 pohledávek, týkající se samostatné působnosti v celkovém objemu 915 Kč dle přílohy důvodové zprávy

III. ZM bere na vědomí

1. Informaci o odpisu pro nedobytnost u 439 pohledávek z přenesené působnosti v celkovém objemu 1 045 175,74 Kč.
2. Informaci o vyřazení 100 pohledávek z podrozvahové evidence pro uplynutí lhůty pro placení v celkovém objemu 324 117,96 Kč.

.....
Ing. Stanislav Blaha
starosta města

.....
PhDr. Ivo Frolec
místostarosta města

Předkladatel: Ing. Stanislav Blaha, starosta
Zpracovatel: Ing. Vladimír Moštěk, Odbor ekonomický
Vyjádření: materiál obsahuje 26 stran důvodové zprávy a 234 stran příloh důvodové zprávy. Správnost a úplnost ověřil Ing. Vladimír Moštěk.
Na vědomí: členům Rady města
tajemníkovi Městského úřadu
odboru ekonomickému
Předpokládaná doba trvání: 10 minut
Materiál obsahuje: důvodovou zprávu
přílohu
Materiál projednán: v komisi finanční
v Radě města
ve Finančním výboru
Přizváni: Vedoucí odborů