

# Město Uherské Hradiště

## Závěrečný účet roku 2021

Druhové třídění [tis. Kč]	Rozpočet	Prosinec
tř. 1 - Daňové příjmy	452 417,3	472 400,1
tř. 2 - Nedaňové příjmy	121 548,9	121 923,0
tř. 3 - Kapitálové příjmy	21 682,3	23 612,2
tř. 4 - Přijaté transfery	130 812,2	130 963,4
<b>Příjmy celkem</b>	<b>726 460,7</b>	<b>748 898,7</b>
tř. 5 - Běžné výdaje	621 470,0	572 193,4
tř. 6 - Kapitálové výdaje	92 218,8	78 721,2
<b>Výdaje celkem</b>	<b>713 688,8</b>	<b>650 914,6</b>
<b>tř. 8 - Financování</b>	<b>-12 771,9</b>	<b>-97 984,1</b>

prebytek

prebytek

**Schváleno Usnesením zastupitelstva města č. 430/26/ZM z 20.6.2022**

Informace:

- Plné znění Závěrečného účtu je k dispozici na webové stránce města Uherské Hradiště v nabídce „Praktické informace“, sekce „Veřejné dokumenty“, nabídka „Rozpočet města“, popř. přímo na adrese <http://www.mesto-uh.cz/rozpocet-mesta>
- V listinné podobě je schválený materiál k dispozici na Ekonomickém odboru Městského úřadu Uherské Hradiště.

Pozn.: § 17, odst. 8 z.č. 250/2000 Sb., o rozpočtových pravidlech, zní:

(8) Územní samosprávný celek zveřejní závěrečný účet včetně zprávy o výsledku přezkoumání hospodaření na svých internetových stránkách do 30 dnů ode dne jeho schválení a současně oznámí na úřední desce, kde je zveřejněn v elektronické podobě a kde je možno nahlédnout do jeho listinné podoby. Tímto způsobem musí být zpřístupněn až do schválení závěrečného účtu za následující rozpočtový rok.

Uherské Hradiště  
21.6.2022

Ing. Vladimír Moštěk  
Ekonomický odbor, vedoucí odboru

Zveřejněno do  
30.6.2023

# Město Uherské Hradiště

## U S N E S E N Í

26. zasedání Zastupitelstva města

konaného dne 20.6.2022

číslo usnesení 430/26/ZM/2022/Veřejný

---

### Závěrečný účet města Uherské Hradiště za rok 2021

podle § 84 odst. 2 písm. b) a § 85 písm. f) zákona č. 128/2000 Sb., o obcích, ve znění pozdějších předpisů

#### I. Zastupitelstvo města souhlasí

1. S celoročním hospodařením města Uherské Hradiště za rok 2021, a to bez výhrad.
2. Se "Závěry zprávy o výsledku přezkoumání hospodaření města Uherské Hradiště za období od 1. 1. 2021 do 31. 12. 2021", uvedenými ve Zprávě nezávislého auditora.

#### II. Zastupitelstvo města schvaluje

1. Závěrečný účet města Uherské Hradiště za rok 2021 a účetní závěrku města k 31. 12. 2021.
2. Vzdání se práva a prominutí dluhu u 2 pohledávek, týkajících se samostatné působnosti v celkovém objemu 274 603,92 Kč dle přílohy důvodové zprávy.

#### III. Zastupitelstvo města bere na vědomí

1. Informaci o odpisu pro nedobytnost u 132 pohledávek z přenesené působnosti v celkové výši 318 468 Kč.
  2. Informaci o vyřazení 222 pohledávek z podrozvahové evidence pro uplynutí lhůty pro placení v celkovém objemu 579 707,61 Kč.
- 

Výsledek hlasování

Pro: 15

Proti: 0

Nehlasoval: 1

Zdržel se: 9

Usnesení bylo: **PŘIJATO**

---

Ing. Stanislav Blaha  
starosta města

---

PhDr. Ivo Frolec  
místostarosta města

Vytvořeno dne 21.6.2022 9:52:51



# **Zpráva o výsledku přezkoumání hospodaření**

určená pro

**město Uherské Hradiště**

za ověřované období  
od 1.1.2021 do 31.12.2021

**DŮVĚRA ZAVAZUJE**

## OBSAH ZPRÁVY

### Zpráva o výsledku přezkoumání hospodaření

- I. Všeobecné informace
- II. Předmět přezkoumání hospodaření
- III. Hlediska přezkoumání hospodaření
- IV. Definování odpovědností
- V. Rámcový rozsah prací
- VI. Závěr zprávy o výsledku přezkoumání hospodaření
- VII. Další informace

### Přílohy zprávy o výsledku hospodaření

- |           |  |
|-----------|--|
| Příloha A | Přehled právních předpisů, jejichž soulad s přezkoumávaným hospodařením auditor ověřil                                       |
| Příloha B | Stanovisko orgánu územního celku oprávněného jednat jeho jménem dle požadavku ustanovení § 7 písm. c) zákona č. 420/2004 Sb. |
| Příloha C | Označení všech dokladů a jiných materiálů využitých při přezkoumání hospodaření  |



## Zpráva o výsledku přezkoumání hospodaření územního celku

Tato zpráva je vyhotovena podle zákona č. 93/2009 Sb., o auditorech a o změně některých zákonů, ve znění pozdějších předpisů, auditorského standardu č. 52, dalších relevantních předpisů vydaných Komorou auditorů České republiky, podle ustanovení § 42 zákona č. 128/2000 Sb., o obcích (obecní zřízení), ve znění pozdějších předpisů a podle ustanovení § 10 zákona č. 420/2004 Sb., o přezkoumávání hospodaření územních samosprávných celků a dobrovolných svazků obcí, ve znění pozdějších předpisů (dále jen „zákon č. 420/2004 Sb.“).

### I. Všeobecné informace

#### Statutární orgán územního samosprávného celku (dále jen „územní celek“):

Územní celek: město Uherské Hradiště  
Sídlo ÚSC: Masarykovo náměstí 19, 686 01 Uherské Hradiště  
IČ: 00291471  
Zástupce územního celku: Ing. Stanislav Blaha, starosta

#### Auditorská společnost:

Přezkoumání hospodaření provedla auditorská společnost FSG Finaudit, s.r.o., se sídlem v Olomouci, zapsaná v seznamu vedeném Komorou auditorů České republiky s evidenčním číslem auditorské společnosti č. 154 a zapsaná v obchodním rejstříku, vedeném Krajským soudem v Ostravě, oddíl C, vložka 12983, IČ: 61947407.

#### Jména osob provádějících přezkoumání hospodaření územního celku:

odpovědný auditor: Ing. Jakub Šteinfeld  
členové/člen skupiny: Ing. Andrea Lollková, asistent auditora  
Ing. Lenka Kožnářková, auditor  
Ing. Nikola Minaříková, asistent auditora

#### Vymezení pravomoci auditora k provedení přezkoumání hospodaření:

Auditorská společnost provedla přezkoumání hospodaření města Uherské Hradiště v souladu s ustanovením § 4 odst. 7 zákona č. 420/2004 Sb., ustanovením § 2 písm. c) zákona č. 93/2009 Sb., o auditorech a o změně některých zákonů, ve znění pozdějších předpisů.

#### Místo přezkoumání hospodaření územního celku:

Přezkoumání hospodaření bylo provedeno v sídle městského úřadu Města Uherské Hradiště a kanceláři auditorské společnosti.

#### Období, ve kterém bylo přezkoumání hospodaření územního celku provedeno:

Dílčí přezkoumání hospodaření proběhlo v období od 8.11. do 10.11.2021.  
Závěrečné přezkoumání proběhlo v období od 21.2. do 24.2.2022 a 21.3.– 6.4.2022.



## Určení zahájení a ukončení přezkoumání hospodaření auditorskou společností:

První činností auditora, kterou bylo přezkoumání hospodaření zahájeno, bylo zaslání seznamu podkladů pro provedení předběžného přezkoumání hospodaření a doplňujících informací dne 15.10.2021.

Poslední činností auditora při přezkoumání hospodaření předcházející vyhotovení zprávy bylo zaslání návrhu zprávy a obdržení vyjádření starosty dne 6.4.2022.

## II. Předmět přezkoumání hospodaření

Předmětem přezkoumání jsou podle ustanovení § 2 odst. 1 zákona č. 420/2004 Sb., údaje o ročním hospodaření, tvořící součást závěrečného účtu podle § 17 odst. 2 a 3 zákona č. 250/2000 Sb., o rozpočtových pravidlech územních rozpočtů, ve znění pozdějších předpisů, a to:

- a) plnění příjmů a výdajů rozpočtu včetně peněžních operací týkajících se rozpočtových prostředků,
- b) finanční operace týkající se tvorby a použití peněžních fondů,
- c) náklady a výnosy podnikatelské činnosti územního celku,
- d) peněžní operace týkající se sdružených prostředků vynakládaných na základě smlouvy mezi dvěma nebo více územními celky, anebo na základě smlouvy s jinými právníckými nebo fyzickými osobami,
- e) finanční operace týkající se cizích zdrojů ve smyslu právních předpisů o účetnictví,
- f) hospodaření a nakládání s prostředky poskytnutými z Národního fondu a s dalšími prostředky ze zahraničí poskytnutými na základě mezinárodních smluv,
- g) vyúčtování a vypořádání finančních vztahů ke státnímu rozpočtu, k rozpočtům krajů, k rozpočtům obcí, k jiným rozpočtům, ke státním fondům a k dalším osobám.

Předmětem přezkoumání v souladu s ustanovením § 2 odst. 2 zákona č. 420/2004 Sb., jsou dále oblasti:

- a) nakládání a hospodaření s majetkem ve vlastnictví územního celku,
- b) nakládání a hospodaření s majetkem státu, s nímž hospodaří územní celek,
- c) zadávání a uskutečňování veřejných zakázek, s výjimkou úkonů a postupů přezkoumaných orgánem dohledu podle zákona č. 134/2016 Sb., o zadávání veřejných zakázek, ve znění pozdějších předpisů,
- d) stav pohledávek a závazků a nakládání s nimi,
- e) ručení za závazky fyzických a právníckých osob,
- f) zastavování movitých a nemovitých věcí ve prospěch třetích osob,
- g) zřizování věcných břemen k majetku územního celku,
- h) účetnictví vedené územním celkem,
- i) ověření poměru dluhu územního celku k průměru jeho příjmů za poslední 4 rozpočtové roky podle právního předpisu upravujícího rozpočtovou odpovědnost.



### III. Hlediska přezkoumání hospodaření

Předmět přezkoumání podle ustanovení § 3 zákona č. 420/2004 Sb., (viz bod II. této zprávy) se ověřuje z hlediska:

- a) dodržování povinností stanovených zvláštními právními předpisy,
- b) souladu hospodaření s finančními prostředky ve srovnání s rozpočtem,
- c) dodržení účelu poskytnuté dotace nebo návratné finanční výpomoci a podmínek jejich použití,
- d) věcné a formální správnosti dokladů o přezkoumávaných operacích.

Právní předpisy použité při přezkoumání hospodaření pokrývající výše uvedená hlediska jsou uvedeny v příloze A, která je nedílnou součástí této zprávy.

### IV. Definování odpovědnosti

Za hospodaření, které bylo předmětem přezkoumání a za jeho zobrazení v účetních a finančních výkazech, je odpovědný územní celek.

Naší úlohou je, na základě provedeného přezkoumání hospodaření, vydat zprávu o výsledku přezkoumání hospodaření. V souladu se zákonem o auditorech a Etickým kodexem přijatým Komorou auditorů České republiky jsme na územním celku nezávislí a splnili jsme i další etické povinnosti vyplývající z uvedených předpisů. Rovněž jsme splnili požadavky týkající se řízení kvality stanovené mezinárodním standardem pro řízení kvality ISQC 1.

Přezkoumání hospodaření jsme provedli v souladu se zákonem č. 93/2009 Sb., o auditorech a o změně některých zákonů, ve znění pozdějších předpisů, auditorským standardem č. 52 a dalšími relevantními předpisy vydanými Komorou auditorů České republiky a s ustanoveními § 2, 3 a 10 zákona č. 420/2004 Sb. Podle těchto předpisů jsme povinni naplánovat a provést přezkoumání hospodaření tak, abychom získali omezenou jistotu, zda hospodaření územního celku města Uherské Hradiště je v souladu s hledisky přezkoumání hospodaření (viz bod III. této zprávy).

### V. Rámcový rozsah prací

Za účelem vykonání přezkoumání hospodaření územního celku a vyjádření závěru zprávy o výsledku přezkoumání hospodaření byly použity postupy ke shromáždění dostatečných a vhodných důkazních informací. Tyto postupy se svým charakterem a načasováním liší od postupů prováděných u zakázky poskytující přiměřenou jistotu a mají menší rozsah a jsou auditorem aplikovány na základě jeho odborného posudku včetně vyhodnocení oblastí, v nichž je u předmětu přezkoumání hospodaření pravděpodobný výskyt významných (materiálních) chyb a nedostatků. Při vyhodnocování těchto oblastí auditor bere v úvahu vnitřní kontrolní systém územního celku města Uherské Hradiště. Použité postupy zahrnují výběrový způsob šetření a významnost (materialitu) jednotlivých skutečností. Míra jistoty získaná při přezkoumání hospodaření je tudíž významně nižší než jistota, která by byla získána provedením zakázky poskytující přiměřenou jistotu.

Označení všech dokladů a jiných materiálů využitých při přezkoumání hospodaření územního celku je uvedeno v samostatné příloze C, která je nedílnou součástí této zprávy. V rámci přezkoumání hospodaření tohoto územního celku činil auditor i další kroky a využíval i další informace, které nejsou součástí tohoto označení.





## VI. Závěr zprávy o výsledku přezkoumání hospodaření

### A. Vyjádření k souladu hospodaření s hledisky přezkoumání hospodaření

Na základě námi provedeného přezkoumání hospodaření územního celku jsme nezjistili žádné skutečnosti, které by nás vedly k domněnce, že přezkoumávané hospodaření není ve všech významných (materiálních) ohledech v souladu s hledisky přezkoumání hospodaření uvedenými v bodě III. této zprávy.

### B. Vyjádření ohledně chyb a nedostatků

Zákon č. 420/2004 Sb., o přezkoumávání hospodaření územních samosprávných celků a dobrovolných svazků obcí, ve znění pozdějších předpisů, stanoví, abychom ve zprávě uvedli závěr podle ustanovení § 10 odst. 2 písm. d) a odst. 3 citovaného zákona. Toto ustanovení vyžaduje, abychom ve své zprávě o výsledku přezkoumání hospodaření uvedli, zda při přezkoumání hospodaření byly zjištěny chyby a nedostatky a v čem případně spočívaly, a to bez ohledu na jejich významnost (materialitu) a jejich vztah k hospodaření územního celku jako celku.

Při přezkoumání hospodaření územního celku města Uherské Hradiště za rok 2021 jsme nezjistili žádné chyby a nedostatky.

### C. Upozornění na případná rizika

Při přezkoumání hospodaření územního celku města Uherské Hradiště jsme nezjistili žádná významná rizika, která by mohla mít negativní dopad na budoucí hospodaření územního celku města Uherské Hradiště.

### D. Podíl pohledávek a závazků na rozpočtu územního celku a podíl zastaveného majetku na celkovém majetku tohoto územního celku

Podíl pohledávek na rozpočtu		
A	Vymezení pohledávek	34 721 840,65 Kč
B	Vymezení rozpočtových příjmů	748 898 693,74 Kč
A/B*100 %	Výpočet podílu pohledávek na rozpočtu	4,64 %

Podíl závazků na rozpočtu		
C	Vymezení závazků	80 531 981,57 Kč
B	Vymezení rozpočtových příjmů	748 898 693,74 Kč
C/B*100 %	Výpočet podílu závazků na rozpočtu	10,75 %



<b>Podíl zastaveného majetku na rozpočtu</b>			
D	Vymezení zastaveného majetku	71 296 915,05	Kč
E	Vymezení majetku pro výpočet ukazatele	5 016 168 623,23	Kč
D/E*100 %	Výpočet podílu zastaveného majetku na celkovém majetku	1,42	%

**E. Vyjádření k poměru dluhu územního celku k poměru jeho příjmů za poslední čtyři rozpočtové roky podle právního předpisu upravujícího rozpočtovou odpovědnost**

Zákon č. 420/2004 Sb. stanoví, abychom v naší zprávě uvedli výrok (vyjádření) o tom, že dluh územního celku nepřekročil 60 % průměru jeho příjmů za poslední čtyři rozpočtové roky. V opačném případě jsme povinni uvést, o kolik dluh územního celku překročil průměr jeho příjmů.

**Dluh územního celku nepřekročil 60 % průměru jeho příjmů za poslední čtyři rozpočtové roky.**

## VII. Další informace

### **Stanovisko územního celku město Uherské Hradiště k návrhu zprávy o výsledku přezkoumání hospodaření**

Přílohou této zprávy o výsledcích přezkoumání hospodaření je, v souladu s ustanovením § 7 písm. c) zákona č. 420/2004 Sb., i písemné stanovisko obce k návrhu zprávy o výsledku přezkoumání hospodaření.

V Olomouci dne 6. dubna 2022

---

**FSG Finaudit, s.r.o.**  
třída Svobody 645/2, Olomouc,  
evidenční číslo společnosti KAČR 154,  
**Ing. Jakub Šteinfeld**  
auditor odpovědný za vypracování  
zprávy jménem společnosti,  
evidenční číslo KAČR 2014



Zpráva projednána s orgánem územního celku oprávněným jednat jeho jménem,  
dne ..... 2022.

Zpráva předána orgánu územního celku oprávněným jednat jeho jménem dne ..... 2022.

\_\_\_\_\_  
odpovědná osoba USC

\_\_\_\_\_  
odpovědná osoba za společnost FSG Finaudit, s.r.o.



## Příloha A

### Přehled právních předpisů, jejichž soulad s přezkoumávaným hospodařením auditor ověřil

Při provádění přezkoumání hospodaření auditor posoudil soulad hospodaření s následujícími právními předpisy, popř. s jejich vybranými ustanoveními:

1. zákonem č. 420/2004 Sb., o přezkoumávání hospodaření územních samosprávných celků a dobrovolných svazků obcí, ve znění pozdějších předpisů,
  - vyhláškou č. 5/2014 Sb., o způsobu, termínech a rozsahu údajů předkládaných pro hodnocení plnění státního rozpočtu, rozpočtů státních fondů, rozpočtů územních samosprávných celků, rozpočtů dobrovolných svazků obcí a rozpočtů Regionálních rad regionů soudržnosti,
  - zákonem č. 89/2012 Sb., občanský zákoník,
  - zákonem č. 23/2019 Sb., o pravidlech rozpočtové odpovědnosti,
  - zákonem 90/2012 Sb., o obchodních společnostech a družstvech (zákon o obchodních korporacích),
  - zákonem č. 262/2006 Sb., zákoník práce, ve znění pozdějších předpisů,
2. zákonem č. 250/2000 Sb., o rozpočtových pravidlech územních rozpočtů, ve znění pozdějších předpisů, a souvisejícími prováděcími právními předpisy:
  - vyhláškou č. 323/2002 Sb., o rozpočtové skladbě, ve znění pozdějších předpisů,
3. zákonem č. 563/1991 Sb., o účetnictví, ve znění pozdějších předpisů, a souvisejícími prováděcími právními předpisy:
  - vyhláškou č. 410/2009 Sb., kterou se provádějí některá ustanovení zákona č. 563/1991 Sb., o účetnictví, ve znění pozdějších předpisů, pro některé vybrané účetní jednotky,
  - vyhláškou č. 383/2009 Sb., o účetních záznamech v technické podobě vybraných účetních jednotek a jejich předávání do centrálního systému účetních informací státu a o požadavcích na technické a smíšené formy účetních záznamů (technická vyhláška o účetních záznamech), ve znění pozdějších předpisů,
  - českými účetními standardy pro některé vybrané účetní jednotky, které vedou účetnictví podle vyhlášky č. 410/2009 Sb.,
  - vyhláškou č. 220/2013 Sb., o požadavcích na schvalování účetních závěrek některých vybraných účetních jednotek,
  - vyhláškou č. 270/2010 Sb., o inventarizaci majetku a závazků.
4. zákonem č. 128/2000 Sb., o obcích, ve znění pozdějších předpisů,
5. zákonem č. 320/2001 Sb. o finanční kontrole ve veřejné správě a o změně některých zákonů, ve znění pozdějších předpisů,
6. vyhláškou č. 416/2004 Sb., kterou se provádí zákon č. 320/2001 Sb., o finanční kontrole ve veřejné správě,
7. zákonem č. 134/2016 Sb., o zadávání veřejných zakázek,
8. zákonem č. 243/2000 Sb., o rozpočtovém určení výnosů některých daní územním samosprávným celkům a některým státním fondům (zákon o rozpočtovém určení daní),
9. zákonem č. 248/2000 Sb., o podpoře regionálního rozvoje,



10. zákonem č. 340/2015 Sb., o zvláštních podmínkách účinnosti některých smluv, uveřejňování těchto smluv a o registru smluv (zákon o registru smluv),
11. nařízením vlády č. 318/2017 Sb., o výši odměn členů zastupitelstev územních samosprávných celků,
12. nařízením vlády č. 341/2017 Sb. o platových poměrech zaměstnanců ve veřejných službách a správě



**Příloha B****Stanovisko územního celku k návrhu zprávy o přezkoumání hospodaření**

Seznámili jsme se s návrhem Zprávy o výsledku přezkoumání hospodaření města Uherské Hradiště za rok 2021.

Nemáme proti návrhu Zprávy o výsledku přezkoumání hospodaření města Uherské Hradiště za rok 2021 připomínky a nebudeme podávat písemné stanovisko podle § 6 odst. 1 písm. d) zákona č. 420/2004 Sb. o přezkoumávání hospodaření územních samosprávných celků a dobrovolných svazků obcí.

V Uherském Hradišti dne 6. dubna 2022

Ing. Stanislav Blaha

Starosta

Města Uherské Hradiště



## Příloha C

### Označení všech dokladů a jiných materiálů využitých při prezkoumání hospodaření

#### Účetnictví a výkazy

Účetní závěrka sestavená k 31.12.2021 (rozvaha, výkaz zisku a ztráty, přehled o peněžních tocích, přehled o změnách vlastního kapitálu, příloha)

Výkaz pro hodnocení plnění rozpočtu FIN 2-12 M sestavený k 31.12.2021

Dokumentace k organizačnímu zajištění a způsobu provedení inventarizace majetku a závazků  
Inventurní závěr

Inventurní soupisy ke všem analytickým účtům

Účetní doklady o zaúčtování zjištěných inventurních rozdílů

Analytická obratová předvaha (hlavní kniha)

Účetní zápisy ve sledovaném období od 1.1.2021 do 31.12.2021 (účetní deník)

Účtová osnova platná pro období 2021

#### Rozpočet

Střednědobý výhled rozpočtu, usnesení o jeho projednání a schválení

Návrh rozpočtu včetně informace o jeho zveřejnění, doložení jeho zveřejnění

Usnesení o projednání návrhu rozpočtu a jeho schválení orgány ÚSC

Schválený rozpočet včetně jeho rozpisu dle rozpočtové skladby

Informace o závazných ukazatelích pro příspěvkové organizace zřízené územním celkem

Chronologický a věcný přehled rozpočtových opatření a úprav rozpočtu za období roku 2021 včetně usnesení orgánů

Deník úprav rozpočtu za období roku 2021

Závěrečný účet za rok 2020 včetně informace o jeho zveřejnění

#### Dlouhodobý nehmotný a hmotný majetek

##### Registr majetku

Položkový seznam zařazeného a vyřazeného dlouhodobého hmotného a nehmotného majetku za období od 1.1.2021 do 31.12.2021

Dokumentace k vzorku zařazeného a vyřazeného dlouhodobého majetku

Položkový seznam nedokončeného dlouhodobého majetku

Seznam zastaveného movitého i nemovitého majetku

Seznam majetku oceněného reálnou hodnotou včetně podkladů ke stanovení reálné hodnoty

#### Finanční majetek

##### Seznam bank a bankovních účtů

Bankovní výpisy prokazující zůstatky bankovních účtů k 31.12.2021

Výběr z bankovních výpisů

Výběr z pokladních dokladů

Seznam společností, ve kterých má ÚSC obchodní podíl

Podklady k ocenění finančního majetku

#### Pohledávky

Saldo pohledávek ke dni 31.12.2021

Přehled prominutých pohledávek včetně rozhodnutí

Přehled odepsaných nebo postoupených pohledávek



Knihy vydaných faktur  
Výběr z vydaných faktur

Závazky  
Saldo závazků ke dni 31.12.2021  
Knihy došlých faktur  
Výběr z došlých faktur  
Mzdová rekapitulace za 12. měsíc a za celý rok 2021  
Výběr z mzdové agendy - smlouvy a mzdové listy

Daně  
Daňové přiznání k dani z příjmů za předchozí období a za dané období  
Propočet odhadované daně z příjmů za rok 2021  
Daňové přiznání k DPH za období 12/2021

Fondy  
Pravidla tvorby a čerpání peněžních fondů, statuty fondů  
Rozpis přírůstků a úbytků fondů

Finanční vztahy k jiným rozpočtům  
Přehled přijatých transferů a dotací členěných podle poskytovatelů s uvedením ÚZ  
Přehled poskytnutých transferů a dotací členěných podle příjemce a ÚZ  
Finanční vypořádání vybraných transferů  
Výběr z rozhodnutí a smluv o přijatých transferech  
Výběr ze smluv o poskytnutých transferech s usnesením o jejich schválení

Veřejné zakázky  
Vnitřní předpis k zadávání výběrových řízení, veřejných zakázek  
Seznam veřejných zakázek (ukončených výběrových řízení) realizovaných v roce 2021  
Dokumentace k vybraným veřejným zakázkám

Zřizované organizace  
Seznam příspěvkových organizací zřízených ÚSC  
Výběr ze zřizovacích listin příspěvkových organizací zřízených ÚSC  
Seznam příspěvků poskytnutých vlastním PO v průběhu roku 2021  
Protokoly o schvalování účetní závěrky PO a rozhodnutí o vypořádání hospodářského výsledku PO

Smlouvy  
Seznam smluv  
Výběr ze smluv o převodu majetku (kupní smlouvy, směnné smlouvy)  
Výběr ze smluv o dílo  
Výběr z nájemních smluv  
Výběr z pracovních smluv včetně platebního výměru  
Smlouvy o zřízení bankovních účtů  
Úvěrové smlouvy  
Smlouvy o zřízení věcného břemene  
Smlouvy o zřízení zástavního práva  
Pojistné smlouvy





Ostatní

Usnesení zastupitelstva a rady ÚSC

Zápisy z jednání kontrolního a finančního výboru

Plán kontrolní činnosti a zápisy o provedených veřejnosprávních kontrolách

Seznam vnitřních předpisů ÚSC

Vnitřní předpisy vztahující se k oblasti zpracování účetnictví, rozpočtu a finanční kontroly

Seznam všech použitých účelových znaků, ORG, ORJ, zkratk apod.

Opatření přijatá k realizaci doporučení uvedených ve Zprávě o výsledku přezkoumání hospodaření za předchozí období

Zápisy ze škodní a likvidační komise za rok 2021

Záznamy o schválení a zveřejnění záměru k vybraným položkám prodaného a pronajatého majetku

Výpočet poměrových ukazatelů

Výpočet dluhové odpovědnosti





# **Zpráva nezávislého auditora**

určená starostovi a zastupitelstvu účetní jednotky

## **město Uherské Hradiště**

o ověření řádné účetní závěrky  
k rozvahovému dni 31.12.2021  
za ověřované období od 1.1.2021 do 31.12.2021

**DŮVĚRA ZAVAZUJE**

## Zpráva nezávislého auditora

určená starostovi a zastupitelstvu účetní jednotky

### **Výrok auditora**

Provedli jsme audit přiložené účetní závěrky územního celku města **Uherské Hradiště** (dále také "Město"), sestavené na základě českých účetních předpisů, která se skládá z rozvahy k 31.12.2021, výkazu zisku a ztráty, přehledu o změnách vlastního kapitálu a přehledu o peněžních tocích za rok končící 31.12.2021 a přílohy této účetní závěrky, která obsahuje popis použitých podstatných účetních metod a další vysvětlující informace.

**Podle našeho názoru účetní závěrka podává věrný a poctivý obraz aktiv a pasiv města Uherské Hradiště k 31.12.2021 a nákladů a výnosů a výsledku jejího hospodaření a peněžních toků za účetní období od 1.1.2021 do 31.12.2021 v souladu s českými účetními předpisy.**

### **Základ pro výrok**

Audit jsme provedli v souladu se zákonem o auditorech a standardy Komory auditorů České republiky pro audit, kterými jsou mezinárodní standardy pro audit (ISA) případně doplněné a upravené souvisejícími aplikačními doložkami. Naše odpovědnost stanovená těmito předpisy je podrobněji popsána v oddílu Odpovědnost auditora za audit účetní závěrky. V souladu se zákonem o auditorech a Etickým kodexem přijatým Komorou auditorů České republiky jsme na Společnosti nezávislí a splnili jsme i další etické povinnosti vyplývající z uvedených předpisů. Domníváme se, že důkazní informace, které jsme shromáždili, poskytují dostatečný a vhodný základ pro vyjádření našeho výroku.

### **Odpovědnost statutárního orgánu města Uherské Hradiště za účetní závěrku**

Starosta města Uherské Hradiště odpovídá za sestavení účetní závěrky podávající věrný a poctivý obraz v souladu s českými účetními předpisy a za takový vnitřní kontrolní systém, který považuje za nezbytný pro sestavení účetní závěrky tak, aby neobsahovala významné (materiální) nesprávnosti způsobené podvodem nebo chybou.

### **Odpovědnost auditora za audit účetní závěrky**

Naším cílem je získat přiměřenou jistotu, že účetní závěrka jako celek neobsahuje významnou (materiální) nesprávnost způsobenou podvodem nebo chybou a vydat zprávu auditora obsahující náš výrok. Přiměřená míra jistoty je velká míra jistoty, nicméně není zárukou, že audit provedený v souladu s výše uvedenými předpisy ve všech případech v účetní závěrce odhalí případnou existující významnou (materiální) nesprávnost. Nesprávnosti mohou vzniknout v důsledku podvodů nebo chyb a považují se za významné (materiální), pokud lze reálně předpokládat, že by jednotlivě nebo v souhrnu mohly ovlivnit ekonomická rozhodnutí, která uživatelé účetní závěrky na jejím základě přijmou.

Při provádění auditu v souladu s výše uvedenými předpisy je naší povinností uplatňovat během celého auditu odborný úsudek a zachovávat profesní skepticismus. Dále je naší povinností:

- Identifikovat a vyhodnotit rizika významné (materiální) nesprávnosti účetní závěrky způsobené podvodem nebo chybou, navrhnout a provést auditorské postupy reagující na tato rizika a získat dostatečné a vhodné důkazní informace, abychom na jejich základě mohli vyjádřit výrok. Riziko, že neodhalíme významnou (materiální) nesprávnost, k níž došlo v důsledku podvodu, je větší než riziko neodhalení významné (materiální) nesprávnosti způsobené chybou, protože součástí podvodu mohou být tajné dohody, falšování, úmyslná opomenutí, nepravdivá prohlášení nebo obcházení vnitřních kontrol vedením města Uherské Hradiště.
- Seznámit se s vnitřním kontrolním systémem města Uherské Hradiště relevantním pro audit v takovém rozsahu, abychom mohli navrhnout auditorské postupy vhodné s ohledem na dané okolnosti, nikoli abychom mohli vyjádřit názor na účinnost vnitřního kontrolního systému.
- Posoudit vhodnost použitých účetních pravidel, přiměřenost provedených účetních odhadů a informace, které v této souvislosti vedení města Uherské Hradiště uvedlo v příloze účetní závěrky.



- Vyhodnotit celkovou prezentaci, členění a obsah účetní závěrky, včetně přílohy, a dále to, zda účetní závěrka zobrazuje podkladové transakce a události způsobem, který vede k věrnému zobrazení.

Naší povinností je informovat odpovědné osoby pověřené správou a řízením města Uherské Hradiště mimo jiné o plánovaném rozsahu a načasování auditu a o významných zjištěních, která jsme v jeho průběhu učinili, včetně zjištěných významných nedostatků ve vnitřním kontrolním systému.

V Olomouci 6. dubna 2022

---

**FSG Finaudit, s.r.o.**  
třída Svobody 645/2, Olomouc,  
evidenční číslo společnosti č. 154  
**Ing. Jakub Šteinfeld**  
evidenční číslo statutárního auditora č. 2014

Zpráva projednána se statutárním orgánem územního celku města Uherské Hradiště dne .....  
2022.

Zpráva předána statutárnímu orgánu územního celku města Uherské Hradiště  
dne ..... 2022.





# **Zpráva nezávislého auditora**

určená starostovi a zastupitelstvu účetní jednotky

## **město Uherské Hradiště**

o ověření řádné účetní závěrky  
k rozvahovému dni 31.12.2021  
za ověřované období od 1.1.2021 do 31.12.2021

**DŮVĚRA ZAVAZUJE**

## Zpráva nezávislého auditora

určená starostovi a zastupitelstvu účetní jednotky

### **Výrok auditora**

Provedli jsme audit přiložené účetní závěrky územního celku města **Uherské Hradiště** (dále také "Město"), sestavené na základě českých účetních předpisů, která se skládá z rozvahy k 31.12.2021, výkazu zisku a ztráty, přehledu o změnách vlastního kapitálu a přehledu o peněžních tocích za rok končící 31.12.2021 a přílohy této účetní závěrky, která obsahuje popis použitých podstatných účetních metod a další vysvětlující informace.

**Podle našeho názoru účetní závěrka podává věrný a poctivý obraz aktiv a pasiv města Uherské Hradiště k 31.12.2021 a nákladů a výnosů a výsledku jejího hospodaření a peněžních toků za účetní období od 1.1.2021 do 31.12.2021 v souladu s českými účetními předpisy.**

### **Základ pro výrok**

Audit jsme provedli v souladu se zákonem o auditorech a standardy Komory auditorů České republiky pro audit, kterými jsou mezinárodní standardy pro audit (ISA) případně doplněné a upravené souvisejícími aplikačními doložkami. Naše odpovědnost stanovená těmito předpisy je podrobněji popsána v oddílu Odpovědnost auditora za audit účetní závěrky. V souladu se zákonem o auditorech a Etickým kodexem přijatým Komorou auditorů České republiky jsme na Společnosti nezávislí a splnili jsme i další etické povinnosti vyplývající z uvedených předpisů. Domníváme se, že důkazní informace, které jsme shromáždili, poskytují dostatečný a vhodný základ pro vyjádření našeho výroku.

### **Odpovědnost statutárního orgánu města Uherské Hradiště za účetní závěrku**

Starosta města Uherské Hradiště odpovídá za sestavení účetní závěrky podávající věrný a poctivý obraz v souladu s českými účetními předpisy a za takový vnitřní kontrolní systém, který považuje za nezbytný pro sestavení účetní závěrky tak, aby neobsahovala významné (materiální) nesprávnosti způsobené podvodem nebo chybou.

### **Odpovědnost auditora za audit účetní závěrky**

Naším cílem je získat přiměřenou jistotu, že účetní závěrka jako celek neobsahuje významnou (materiální) nesprávnost způsobenou podvodem nebo chybou a vydat zprávu auditora obsahující náš výrok. Přiměřená míra jistoty je velká míra jistoty, nicméně není zárukou, že audit provedený v souladu s výše uvedenými předpisy ve všech případech v účetní závěrce odhalí případnou existující významnou (materiální) nesprávnost. Nesprávnosti mohou vzniknout v důsledku podvodů nebo chyb a považují se za významné (materiální), pokud lze reálně předpokládat, že by jednotlivě nebo v souhrnu mohly ovlivnit ekonomická rozhodnutí, která uživatelé účetní závěrky na jejím základě přijmou.

Při provádění auditu v souladu s výše uvedenými předpisy je naší povinností uplatňovat během celého auditu odborný úsudek a zachovávat profesní skepticismus. Dále je naší povinností:

- Identifikovat a vyhodnotit rizika významné (materiální) nesprávnosti účetní závěrky způsobené podvodem nebo chybou, navrhnout a provést auditorské postupy reagující na tato rizika a získat dostatečné a vhodné důkazní informace, abychom na jejich základě mohli vyjádřit výrok. Riziko, že neodhalíme významnou (materiální) nesprávnost, k níž došlo v důsledku podvodu, je větší než riziko neodhalení významné (materiální) nesprávnosti způsobené chybou, protože součástí podvodu mohou být tajné dohody, falšování, úmyslná opomenutí, nepravdivá prohlášení nebo obcházení vnitřních kontrol vedením města Uherské Hradiště.
- Seznámit se s vnitřním kontrolním systémem města Uherské Hradiště relevantním pro audit v takovém rozsahu, abychom mohli navrhnout auditorské postupy vhodné s ohledem na dané okolnosti, nikoli abychom mohli vyjádřit názor na účinnost vnitřního kontrolního systému.
- Posoudit vhodnost použitých účetních pravidel, přiměřenost provedených účetních odhadů a informace, které v této souvislosti vedení města Uherské Hradiště uvedlo v příloze účetní závěrky.



- Vyhodnotit celkovou prezentaci, členění a obsah účetní závěrky, včetně přílohy, a dále to, zda účetní závěrka zobrazuje podkladové transakce a události způsobem, který vede k věrnému zobrazení.

Naší povinností je informovat odpovědné osoby pověřené správou a řízením města Uherské Hradiště mimo jiné o plánovaném rozsahu a načasování auditu a o významných zjištěních, která jsme v jeho průběhu učinili, včetně zjištěných významných nedostatků ve vnitřním kontrolním systému.

V Olomouci 6. dubna 2022

---

**FSG Finaudit, s.r.o.**  
třída Svobody 645/2, Olomouc,  
evidenční číslo společnosti č. 154  
**Ing. Jakub Šteinfeld**  
evidenční číslo statutárního auditora č. 2014

Zpráva projednána se statutárním orgánem územního celku města Uherské Hradiště dne .....  
2022.

Zpráva předána statutárnímu orgánu územního celku města Uherské Hradiště  
dne ..... 2022.



# Rozvaha

územní a samosprávné celky, svazky obcí, regionální rady regionu soudržnosti  
(v Kč, s přesností na dvě desetinná místa)

I O: 00291471  
Název: Město Uherské Hradiště

Sestavená k rozvahovému dni 31.12.2021

## Sídlo územní jednotky

ulice, c.p. Masarykovo náměstí 19  
obec Uherské Hradiště  
PSC, pošta 68601

## Údaje o organizaci

identifikační číslo 00291471  
právní forma Územní samosprávný celek  
zřizovatel

## Místo podnikání

ulice, c.p. Masarykovo náměstí 19  
obec Uherské Hradiště  
PSC, pošta 68601

## Kontaktní údaje

telefon 572525220  
fax  
e-mail pavel.pekarek@mesto-uh.cz

## Podmínky podnikání

hlavníinnost nájmy  
vedlejšíinnost  
CZ-NACE 751100

## Statutární zastupce

Ing. Stanislav Blaha, starosta

## Osoba odpovědná za účetnictví

Pavel Pekárek

Podpisový záznam statutárního orgánu

Podpisový záznam osoby odpovědné za správnost údajů

CP	Název položky	Synt. účet	Běžné období			Minulé
			Brutto	Korekce	Netto	
<b>AKTIVA CELKEM</b>			<b>5 612 554 145,81</b>	<b>1 509 600 680,28</b>	<b>4 102 953 465,53</b>	<b>3 963 831 494,18</b>
<b>A. Stálá aktiva</b>			<b>5 016 168 623,23</b>	<b>1 493 243 736,93</b>	<b>3 522 924 886,30</b>	<b>3 551 668 515,16</b>
<b>I. Dlouhodobý nehmotný majetek</b>			<b>31 696 167,16</b>	<b>23 429 089,13</b>	<b>8 267 078,03</b>	<b>9 983 869,90</b>
	1. Nehmotné výsledky výzkumu a vývoje	012				
	2. Software	013	20 002 575,21	13 567 764,13	6 434 811,08	7 021 933,07
	3. Ocenitelná práva	014	2 740 220,95	1 811 921,00	928 299,95	1 165 313,95
	4. Povolenky na emise a preferenční limity	015				
	5. Drobný dlouhodobý nehmotný majetek	018	4 094 648,60	4 094 648,60		
	6. Ostatní dlouhodobý nehmotný majetek	019	4 858 722,40	3 954 755,40	903 967,00	1 283 774,00
	7. Nedokončený dlouhodobý nehmotný majetek	041				512 848,88
	8. Poskytnuté zálohy na dlouhodobý nehmotný majetek	051				
	9. Dlouhodobý nehmotný majetek určený k prodeji	035				
<b>II. Dlouhodobý hmotný majetek</b>			<b>4 470 809 911,25</b>	<b>1 469 814 647,80</b>	<b>3 000 995 263,45</b>	<b>3 027 343 864,55</b>
	1. Pozemky	031	314 259 791,10		314 259 791,10	320 341 671,59
	2. Kulturní památky	032	5 995 546,05		5 995 546,05	5 995 546,05
	3. Stavby	021	3 889 642 172,79	1 315 803 060,43	2 573 839 112,36	2 605 310 107,06
	4. Samostatné hmotné movité věci a soubory hmotných	022	108 215 814,15	65 853 132,41	42 362 681,74	48 062 188,52
	5. Pěstičské celky trvalých porostů	025				
	6. Drobný dlouhodobý hmotný majetek	028	88 063 402,96	88 063 402,96		
	7. Ostatní dlouhodobý hmotný majetek	029	440 227,00	95 052,00	345 175,00	365 186,00
	8. Nedokončený dlouhodobý hmotný majetek	042	41 439 327,20		41 439 327,20	46 471 079,33
	9. Poskytnuté zálohy na dlouhodobý hmotný majetek	052	25 248,00		25 248,00	
	10. Dlouhodobý hmotný majetek určený k prodeji	036	22 728 382,00		22 728 382,00	798 086,00



CP	Název položky	Synt. účet	Běžné období			Minulé
			Brutto	Korekce	Netto	
<b>III.</b>	<b>Dlouhodobý finanční majetek</b>		<b>491 821 697,85</b>		<b>491 821 697,85</b>	<b>491 821 697,85</b>
	1. Majetkové účasti v osobách s rozhodujícím vlivem	061	84 724 347,00		84 724 347,00	84 724 347,00
	2. Majetkové účasti v osobách s podstatným vlivem	062	407 097 350,85		407 097 350,85	407 097 350,85
	3. Dluhové cenné papíry držené do splatnosti	063				
	4. Dlouhodobé půjčky	067				
	5. Termínované vklady dlouhodobé	068				
	6. Ostatní dlouhodobý finanční majetek	069				
	7. Poizovaný dlouhodobý finanční majetek	043				
	8. Poskytnuté zálohy na dlouhodobý finanční majetek	053				
<b>IV.</b>	<b>Dlouhodobé pohledávky</b>		<b>21 840 846,97</b>		<b>21 840 846,97</b>	<b>22 519 082,86</b>
	1. Poskytnuté návratné finanční výpomoci dlouhodobé	462				
	2. Dlouhodobé pohledávky z postoupených úvěrů	464				
	3. Dlouhodobé poskytnuté zálohy	465				11 676,00
	4. Dlouhodobé pohledávky z ručení	466				
	5. Ostatní dlouhodobé pohledávky	469	21 840 846,97		21 840 846,97	22 507 406,86
	6. Dlouhodobé poskytnuté zálohy na transfery	471				
<b>B. Oběžná aktiva</b>			<b>596 385 522,58</b>	<b>16 356 943,35</b>	<b>580 028 579,23</b>	<b>412 162 979,02</b>
<b>I.</b>	<b>Zásoby</b>		<b>2 004 908,88</b>		<b>2 004 908,88</b>	<b>2 242 523,89</b>
	1. Pořízení materiálu	111				
	2. Materiál na sklad	112	1 525 255,60		1 525 255,60	1 741 436,48
	3. Materiál na cest	119				
	4. Nedokončená výroba	121				
	5. Polotovary vlastní výroby	122				
	6. Výrobky	123				
	7. Pořízení zboží	131				
	8. Zboží na sklad	132	479 653,28		479 653,28	501 087,41
	9. Zboží na cest	138				
	10. Ostatní zásoby	139				
<b>II.</b>	<b>Krátkodobé pohledávky</b>		<b>64 748 592,37</b>	<b>16 356 943,35</b>	<b>48 391 649,02</b>	<b>40 424 811,38</b>
	1. Odběratelé	311	11 670 330,07	5 051 428,10	6 618 901,97	2 943 481,60
	2. Směnky k inkasu	312				
	3. Pohledávky za eskontované cenné papíry	313				
	4. Krátkodobé poskytnuté zálohy	314	1 590 681,54		1 590 681,54	2 024 180,34
	5. Jiné pohledávky z hlavní činnosti	315	16 398 141,99	11 287 015,25	5 111 126,74	4 965 648,75
	6. Poskytnuté návratné finanční výpomoci krátkodobé	316				
	7. Krátkodobé pohledávky z postoupených úvěrů	317				
	8. Pohledávky z prozatímně uložených daní	319				
	9. Pohledávky za zaměstnanci	335				525,00
	10. Sociální zabezpečení	336				
	11. Zdravotní pojištění	337				
	12. Důchodové spoření	338				
	13. Daň z příjmu	341				
	14. Ostatní daně, poplatky a jiná obdobná peněžní plnění	342				
	15. Daň z přidané hodnoty	343				
	16. Pohledávky za osobami mimo vybrané vládní instituce	344				
	17. Pohledávky za vybranými ústředními vládními institucemi	346	15 000,00		15 000,00	15 000,00
	18. Pohledávky za vybranými místními vládními institucemi	348	156 000,00		156 000,00	101 400,00
	23. Krátkodobé pohledávky z ručení	361				
	24. Pevné termínové operace a opce	363				
	25. Pohledávky z neukončených finančních operací	369				
	26. Pohledávky z finančního zajištění	365				
	27. Pohledávky z vydaných dluhopisů	367				
	28. Krátkodobé poskytnuté zálohy na transfery	373	9 726 042,23		9 726 042,23	2 352 513,97
	29. Krátkodobé zproštění transferů	375				
	30. Náklady předešlých období	381	2 159 106,31		2 159 106,31	1 198 960,04
	31. Příjmy předešlých období	385				
	32. Dohadné účty aktivní	388	8 054 204,78		8 054 204,78	13 613 531,67
	33. Ostatní krátkodobé pohledávky	377	14 979 085,45	18 500,00	14 960 585,45	13 209 570,01

CP	Název položky	Synt. účet	Běžné období			Minulé
			Brutto	Korekce	Netto	
<b>III.</b>	<b>Krátkodobý finanční majetek</b>		<b>529 632 021,33</b>		<b>529 632 021,33</b>	<b>369 495 643,75</b>
	1. Majetkové cenné papíry k obchodování	251	106 825 800,07		106 825 800,07	92 213 098,04
	2. Dluhové cenné papíry k obchodování	253	106 695 393,48		106 695 393,48	101 637 803,77
	3. Jiné cenné papíry	256				
	4. Termínované vklady krátkodobé	244				
	5. Jiné běžné účty	245	5 839 518,22		5 839 518,22	5 519 171,44
	9. Běžný účet	241				
	11. Základní běžný účet územních samosprávných celků	231	303 857 254,09		303 857 254,09	164 980 392,36
	12. Běžný účet fondů územních samosprávných celků	236	6 186 270,47		6 186 270,47	5 129 478,14
	15. Ceniny	263	5 450,00		5 450,00	5 950,00
	16. Peníze na cest	262	222 335,00		222 335,00	9 750,00
	17. Pokladna	261				

CP	Název položky	Synt. ú et	B žné období	Minulé
<b>PASIVA CELKEM</b>			<b>4 102 953 465,53</b>	<b>3 963 831 494,18</b>
<b>C. Vlastní kapitál</b>			<b>3 767 779 571,86</b>	<b>3 660 365 446,33</b>
<b>I. Jm ní ú etní jednotky a upravující položky</b>			<b>2 945 698 274,98</b>	<b>2 939 552 486,87</b>
	1. Jm ní ú etní jednotky	401	3 228 549 470,93	3 225 422 711,89
	3. Transfery na po ízení dlouhodobého majetku	403	615 835 881,60	629 121 754,95
	4. Kurzové rozdíly	405		
	5. Oce ovací rozdíly p í prvotním použití metody	406	-921 263 737,99	-921 263 737,99
	6. Jiné oce ovací rozdíly	407	17 948 664,73	741 223,77
	7. Opravy p edcházejících ú etních období	408	4 627 995,71	5 530 534,25
<b>II. Fondy ú etní jednotky</b>			<b>35 226 162,84</b>	<b>34 850 240,00</b>
	6. Ostatní fondy	419	35 226 162,84	34 850 240,00
<b>III. Výsledek hospoda ení</b>			<b>786 855 134,04</b>	<b>685 962 719,46</b>
	1. Výsledek hospoda ení b žného ú etního období	493	100 892 414,58	97 688 866,90
	2. Výsledek hospoda ení ve schvalovacím ízení	431		
	3. Výsledek hospoda ení p edcházejících ú etních období	432	685 962 719,46	588 273 852,56
<b>D. Cizí zdroje</b>			<b>335 173 893,67</b>	<b>303 466 047,85</b>
<b>I. Rezervy</b>				
	1. Rezervy	441		
<b>II. Dlouhodobé závazky</b>			<b>244 411 181,63</b>	<b>229 467 185,16</b>
	1. Dlouhodobé ú v ry	451	238 495 885,00	196 206 473,00
	2. P íjaté návratné finan ní výpomoci dlouhodobé	452		
	3. Dlouhodobé závazky z vydaných dluhopis	453		
	4. Dlouhodobé p íjaté zálohy	455	847 708,00	25 671 530,46
	5. Dlouhodobé závazky z ru ení	456		
	6. Dlouhodobé sm nky k úhrad	457		
	7. Ostatní dlouhodobé závazky	459	5 067 588,63	4 895 436,63
	8. Dlouhodobé p íjaté zálohy na transfery	472		2 693 745,07
<b>III. Krátkodobé závazky</b>			<b>90 762 712,04</b>	<b>73 998 862,69</b>
	1. Krátkodobé ú v ry	281		
	2. Eskontované krátkodobé dluhopisy (sm nky)	282		
	3. Krátkodobé závazky z vydaných dluhopis	283		
	4. Jiné krátkodobé p íj ky	289		
	5. Dodavatelé	321	2 301 378,51	3 453 780,57
	6. Sm nky k úhrad	322		
	7. Krátkodobé p íjaté zálohy	324	11 936 115,70	12 048 522,69
	8. Závazky z d lené správy	325	60 000,00	54 000,00
	9. P íjaté návratné finan ní výpomoci krátkodobé	326		
	10. Zam stnanci	331	8 170 335,00	7 388 850,00
	11. Jiné závazky v í zam stnanc m	333		86 875,00
	12. Sociální zabezpe ení	336	2 862 129,00	2 998 209,00
	13. Zdravotní pojišt ní	337	1 271 486,00	1 323 160,00
	14. D chodové spo ení	338		
	15. Da z p íjm	341		
	16. Ostatní dan , poplatky a jiná obdobná pen žitá pln ní	342	684 139,00	1 275 698,00
	17. Da z p ídané hodnoty	343	646 192,00	565 719,00
	18. Závazky k osobám mimo vybrané vládní instituce	345		
	19. Závazky k vybraným úst edním vládním institucím	347		
	20. Závazky k vybraným místním vládním institucím	349		
	27. Krátkodobé závazky z ru ení	362		
	28. Pevné termínové operace a opce	363		
	29. Závazky z neukon ených finan ních operací	364		
	30. Závazky z finan ního zajišt ní	366		
	31. Závazky z upsaných nesplacených cenných papír a podíl	368		
	32. Krátkodobé p íjaté zálohy na transfery	374	1 602 999,74	3 408 816,37
	33. Krátkodobé zprost edkování transfer	375		
	35. Výdaje p íštích období	383	4 613 663,96	2 332 740,75

<b>CP</b>	<b>Název položky</b>	<b>Synt. účet</b>	<b>Běžné období</b>	<b>Minulé</b>
36.	Výnosy p íštích období	384	31 253 670,00	23 194 630,00
37.	Dohadné ú ty pasivní	389	23 534 869,07	14 254 081,48
38.	Ostatní krátkodobé závazky	378	1 825 734,06	1 613 779,83

# Výkaz zisku a ztráty

územní a samosprávné celky, svazky obcí, regionální rady regionu soudržnosti  
(v Kč, s p esností na dvě desetinná místa)

I O: **00291471**  
Název: **M sto Uherské Hradišt**

Sestavený k rozvahovému dni 31.12.2021

## Sídlo ú etní jednotky

ulice, c.p. **Masarykovo nám stí 19**  
obec **Uherské Hradišt**  
PSC, pošta **68601**

## Údaje o organizaci

identifika ní íslo **00291471**  
právní forma **Územn samosprávný celek**  
z izovatel

## Místo podnikání

ulice, c.p. **Masarykovo nám stí 19**  
obec **Uherské Hradišt**  
PSC, pošta **68601**

## Kontaktní údaje

telefon **572525220**  
fax  
e-mail **pavel.pekarek@mesto-uh.cz**

## P edm t podnikání

hlavní innost **nájmy**  
vedlejší innost  
CZ-NACE **751100**

## Statutární zástupce

**Ing. Stanislav Blaha, starosta**

Podpisový záznam statutárního orgánu

## Osoba odpov dná za ú etnictví

**Pavel Pekárek**

Podpisový záznam osoby odpov dné za správnost údaj

CP	Název položky	Syn. ú .	B žné období		Minulé období	
			Hlavní innost	Hosp. innost	Hlavní innost	Hosp. innost
<b>A. NÁKLADY CELKEM</b>			<b>685 804 322,25</b>		<b>623 186 460,74</b>	
<b>I.</b>	<b>Náklady z innosti</b>		<b>468 319 112,47</b>		<b>401 502 485,13</b>	
1.	Spot eba materiálu	501	5 027 411,99		5 039 037,84	
2.	Spot eba energie	502	9 152 497,13		9 393 431,02	
3.	Spot eba jiných neskladovatelných dodávek	503				
4.	Prodané zboží	504	10 236,27		5 365,16	
5.	Aktivace dlouhodobého majetku	506				
6.	Aktivace ob žného majetku	507	-9 000,00			
7.	Zm na stavu zásob vlastní výroby	508				
8.	Opravy a udržování	511	44 091 552,79		36 094 473,54	
9.	Cestovné	512	135 051,10		199 179,97	
10.	Náklady na reprezentaci	513	746 064,90		493 946,41	
11.	Aktivace vnitropodnikových služeb	516				
12.	Ostatní služby	518	105 521 605,54		89 233 196,45	
13.	Mzdové náklady	521	121 622 520,00		121 157 269,00	
14.	Zákonné sociální pojišt ní	524	39 655 314,00		39 570 049,00	
15.	Jiné sociální pojišt ní	525	2 419 157,00		1 825 703,00	
16.	Zákonné sociální náklady	527	4 726 184,21		4 549 793,33	
17.	Jiné sociální náklady	528	605 042,00		472 042,00	
18.	Da silní ní	531	310,00		2 124,00	
19.	Da z nemovitostí	532				
20.	Jiné dan a poplatky	538	329 198,00		351 095,00	
22.	Smluvní pokuty a úroky z prodlení	541				
23.	Jiné pokuty a penále	542			918,00	
24.	Dary a jiné bezúplatné p edání	543	461 792,06		564 320,13	

CP	Název položky	Syn. ú .	B žné období		Minulé období	
			Hlavní innost	Hosp. innost	Hlavní innost	Hosp. innost
	25. Prodaný materiál	544				
	26. Manka a škody	547			1 346 940,00	
	27. Tvorba fond	548				
	28. Odpisy dlouhodobého majetku	551	82 293 621,75		79 425 006,60	
	29. Prodaný dlouhodobý nehmotný majetek	552				
	30. Prodaný dlouhodobý hmotný majetek	553	29 734 055,00		94 033,00	
	31. Prodané pozemky	554	14 529 782,16		4 741 057,10	
	32. Tvorba a zú tování rezerv	555				
	33. Tvorba a zú tování opravných položek	556	765 948,86		-12 453 728,15	
	34. Náklady z vy azených pohledávek	557	1 313 114,63		10 172 634,34	
	35. Náklady z drobného dlouhodobého majetku	558	2 303 181,55		5 439 197,62	
	36. Ostatní náklady z innosti	549	2 884 471,53		3 785 400,77	
<b>II. Finan ní náklady</b>			<b>28 775 608,32</b>		<b>48 078 219,58</b>	
	1. Prodané cenné papíry a podíly	561	15 347 969,43		39 016 964,24	
	2. Úroky	562	2 779 091,72		3 223 976,46	
	3. Kurzové ztráty	563	452 898,37		959 428,19	
	4. Náklady z p ecen ní reálnou hodnotou	564	7 960 242,96		2 614 587,26	
	5. Ostatní finan ní náklady	569	2 235 405,84		2 263 263,43	
<b>III. Náklady na transfery</b>			<b>161 738 151,46</b>		<b>157 563 296,03</b>	
	2. Náklady vybraných místních vládních	572	161 738 151,46		157 563 296,03	
<b>V. Da z p íjm</b>			<b>26 971 450,00</b>		<b>16 042 460,00</b>	
	1. Da z p íjm	591	26 971 450,00		16 042 460,00	
	2. Dodate né odvody z dan z p íjm	595				
<b>B. VÝNOSY CELKEM</b>			<b>786 696 736,83</b>		<b>720 875 327,64</b>	
<b>I. Výnosy z innosti</b>			<b>163 499 114,45</b>		<b>111 985 009,08</b>	
	1. Výnosy z prodeje vlastních výrobk	601				
	2. Výnosy z prodeje služeb	602	18 093 920,04		17 345 954,09	
	3. Výnosy z pronájmu	603	55 687 667,88		51 148 748,02	
	4. Výnosy z prodaného zboží	604	12 280,92		30 006,80	
	5. Výnosy ze správních poplatk	605	13 948 523,00		14 633 375,05	
	6. Výnosy z místních poplatk	606	10 279 457,00		8 845 611,00	
	8. Jiné výnosy z vlastních výkon	609	1 233 110,00			
	9. Smluvní pokuty a úroky z prodlení	641			-40 574,00	
	10. Jiné pokuty a penále	642	8 635 390,81		8 053 700,00	
	11. Výnosy z vy azených pohledávek	643	63 922,71		40 760,63	
	12. Výnosy z prodeje materiálů	644	22 440,33		9 354,58	
	13. Výnosy z prodeje dlouhodobého	645				
	14. Výnosy z prodeje dlouhodobého hmotného	646	29 995 762,19		15 950,35	
	15. Výnosy z prodeje pozemk	647	17 661 414,80		6 021 580,25	
	16. erpání fond	648				
	17. Ostatní výnosy z innosti	649	7 865 224,77		5 880 542,31	
<b>II. Finan ní výnosy</b>			<b>59 447 302,69</b>		<b>64 880 056,14</b>	
	1. Výnosy z prodeje cenných papír a podíl	661	16 580 944,61		38 983 338,50	
	2. Úroky	662	8 049 925,44		5 643 433,18	
	3. Kurzové zisky	663	530 904,32		324 997,80	
	4. Výnosy z p ecen ní reálnou hodnotou	664	27 026 931,86		10 609 886,98	
	5. Výnosy z dlouhodobého finan ního majetku	665	6 848 934,46		9 069 096,08	
	6. Ostatní finan ní výnosy	669	409 662,00		249 303,60	
<b>IV. Výnosy z transfer</b>			<b>116 913 473,46</b>		<b>125 509 379,91</b>	
	2. Výnosy z vybraných místních vládních	672	116 913 473,46		125 509 379,91	
<b>V. Výnosy ze sdílených daní a poplatk</b>			<b>446 836 846,23</b>		<b>418 500 882,51</b>	
	1. Výnosy ze sdílené dan z p íjm fyzických	681	85 331 808,63		102 412 364,39	
	2. Výnosy ze sdílené dan z p íjm	682	110 482 973,95		91 558 701,71	
	3. Výnosy ze sdílené dan z p ídané hodnoty	684	204 827 535,89		176 242 588,29	
	4. Výnosy ze sdílených spot ebních daní	685				
	5. Výnosy ze sdílených majetkových daní	686	29 408 907,09		33 160 513,28	
	6. Výnosy z ostatních sdílených daní a	688	16 785 620,67		15 126 714,84	

CP	Název položky	Syn. ú .	B žné období		Minulé období	
			Hlavníinnost	Hosp.innost	Hlavníinnost	Hosp.innost

#### C. VÝSLEDEK HOSPODA ENÍ

1. Výsledek hospoda ení p ed zdan ním	127 863 864,58	113 731 326,90
2. Výsledek hospoda ení b žného ú etního	100 892 414,58	97 688 866,90

# P ÍLOHA

územní a samosprávné celky, svazky obcí, regionální rady regionu soudržnosti  
(v K , s p esností na dv desetinná místa)

I O: **00291471**  
Název: **M sto Uherské Hradišt**

Sestavený k rozvahovému dni 31.12.2021

## Sídlo ú etní jednotky

ulice, c.p. **Masarykovo nám stí 19**  
obec **Uherské Hradišt**  
PSC, pošta **68601**

## Údaje o organizaci

identifika ní íslo **00291471**  
právní forma **Územn samosprávný celek**  
z izovatel

## Místo podnikání

ulice, c.p. **Masarykovo nám stí 19**  
obec **Uherské Hradišt**  
PSC, pošta **68601**

## Kontaktní údaje

telefon **572525220**  
fax  
e-mail **pavel.pekarek@mesto-uh.cz**

## P edm t podnikání

hlavní innost **nájmy**  
vedlejší innost  
CZ-NACE **751100**

## Statutární zástupce

**Ing. Stanislav Blaha, starosta**

Podpisový záznam statutárního  
orgánu

## Osoba odpov dná za ú etnictví

**Pavel Pekárek**

Podpisový záznam osoby odpov dné  
za správnost údaj

## A.1. Informace podle § 7 odst. 3 zákona (TEXT)

Ú etní jednotka pokračuje v následujícím období ve své innosti, nedošlo ke zm nám metody z d vodu ukon ení innosti. ÚJ používá pro íselování ú etních doklad íselnou adu, která je omezena ob hem ú etních doklad a ke každému druhu dokladu odpovídá jedna íselná ada, která je originální a jedine ná. U vybraných ú etních doklad je íselná ada m sí ní a ú etní doklad je identifikován m sícem a íslem dokladu.

íselné ady jednotlivých ú etních doklad jsou:

000001-000100 - Opravné doklady, mandáty, ru n po izované doklady (každý nový m síc vždy od ísla 1)  
000101-000112 - UniCredit Bank a.s.  
000114 - Plánovací smlouvy  
000116-000127 - Spo ící ú et S a.s.  
000200-000700 - Hospodá ská výdajová pokladna  
000731-000742 - Unicredit Bank a.s.  
000760-000772 - JaT-vkladový ú et s výpov dní lh tou  
000801-000820 - Valutová pokladna  
000821-000899 - Volební kauce  
000900-000940 - Interní ú etní doklad - majetkové operace  
000941-000999 - Ú tování p ísp vkových organizací+ostatní  
001001-001800 - Výdaje  
002000-002599 - P íjmy  
002900-002999 - Komer ní banka a.s.  
003000-003049 - Základní ú et  
003050-003099 - JaT-vkladový ú et s výpov dní lh tou  
004000-004999 - Depozitní ú et  
005000-005999 - FRB do 31.8.2018  
006000- - Sberbank a.s.  
006001-006600 - FRB  
006601-006999 - S a.s.  
007000-007999 - NB a.s.  
008401-008499 - Sociální fond



008501-008550 - Fond sociální pomoci a prevence (do 31.12.2017)  
008901-008902 - Cenné papíry JaT  
013000-013999 - Interní účetní doklady 13.období  
014000-014999 - ZBÚ - správní poplatky doprava od 1.9.2018  
015000-015999 - Střední dobový plán rozvoje III  
020001-030000 - FRB od 1.9.2018  
037000-037199 - FOHA  
040000-040499 - Sběrkový účet  
044400-044999 - Fond cestovního ruchu  
055500-055999 - Fond životního prostředí  
060001-060999 - ZBÚ KB a.s.  
066600-067999 - Fond mládeže  
072001-072999 - Fond kultury  
080500-080999 - Fond soc. pomoci a prevence  
090000-099999 - Majetek odpisy  
100001-109999 - Příjmová pokladna  
110001-119999 - Příjmová pokladna mimo EKO  
120001-129999 - Výpisy S a.s.  
140000-140999 - Místní akční plán  
200001-209999 - Předpisy faktur-přijatých  
210001-219999 - Zálohové poukazy  
700001-702000 - RKS-Eduha-faktury přijaté  
702001-704000 - RKS-Eduha-výdaje  
704001-705000 - RKS-Eduha-příjmy  
705001-706000 - RKS-Eduha-interní doklady  
706001-707000 - RKS-Eduha-kauce byty  
707001-707999 - RKS-kauce nebyty  
730001-739999 - RKS-Eduha-předpisy  
770001-779999 - RKS-faktury vydané  
802000-804999 - Eduha předpisy  
805000-807999 - Eduha příjmy  
808000-808999 - Eduha faktury dodavatelské  
809000-809999 - Eduha ruční doklady  
880000-899999 - Fond sportu  
900000-999999 - Politické stavy a daňové doklady

Každý měsíc je uzavírán cca 20 den v měsíci.  
Dne 1.4.2009 se stala účetní jednotka plátcem DPH.

## **A.2. Informace podle § 7 odst. 4 zákona (TEXT)**

Účetní metody byly změněny v návaznosti na změny předpisů k účetním metodám, zejména prováděcí vyhlášky k zákonu o účetnictví .  
410/2009 Sb., ve znění pozdějších předpisů, novelou ÚS a v souladu s aktualizací MP/28/OEKO.

## **A.3. Informace podle § 7 odst. 5 zákona (TEXT)**

Účetní závěrka je sestavena podle legislativních norem platných pro účetní období 2021.

Účetní jednotka využívá k vedení rozpočtový systém účetnictví a evidence VERA.

Účetní metody a postupy:

Dlouhodobý nehmotný majetek a dlouhodobý hmotný majetek a finanční majetek - oceňuje se v pořizovacích cenách. Dlouhodobý finanční majetek se nepočítá ekvivalencí. Úroky nejsou součástí pořizovací ceny. Náklady na administraci transferů nejsou součástí ocenění dlouhodobého majetku. Bezúplatné převody a dary - oceňováno RPC s výjimkou převodů od vybraných ÚJ, kdy přebíráme ocenění, pokud jej získáme. Odepisování je nastaveno jako rovnoměrný způsob v měsíčních periodách. Doba využitelnosti je individuální, přehodnocuje se v ročních periodách.

Majetek určený k prodeji se oceňuje reálnou hodnotou, pokud rozdíl mezi stávajícím oceněním majetku v účetní (majetkové) evidenci tj. z statkovou cenou a reálnou hodnotou je částka Kč 200.000,-. Významnost je tedy stanovena od částky Kč 200.000,-. Cena stanovena dle znaleckého posudku, nebo ceny dle dřívějších prodejů ÚJ, nebo ceny v místě a době obvyklé. Drobný dlouhodobý majetek vedeme v ocenění hmotný Kč 1.000,- - 40.000,-. Nehmotný Kč 5.000,- - 60.000,-.

Finanční investice - vše realizováno v režimu nákup a prodej cenných papírů. Majetkové i dlužné cenné papíry, v tuzemské i zahraniční měně. Realizovány nové zajišťovací operace SWAP. Správce portfolia je banka J&T. Oceňujeme reálnou hodnotou k rozvahovému dni. Analytická evidence vedena ve spolupráci se správcem portfolia.

Účetní metody, které účetní jednotka používá, vycházejí ze zákona č. 563/1991 Sb., o účetnictví, ve znění pozdějších předpisů, vyhlášky č. 410/2009, ve znění pozdějších předpisů číslo 701-710. Zásoby jsou oceněny v pořizovacích cenách, vedlejší náklady pořízené nejsou. Zásoby - oceněny průměrnou cenou, použita metoda A, propagace - podle metody B. Opravné položky k zásobám nebudou použity. Pohledávky - vedeny v lení odpovídající vedení pohledávek v rozpočtovém systému VERA a příslušné evidence k tomuto účelu.

Opravné položky realizujeme v souladu s legislativou k rozvahovému dni 31.12., dle vyhl. č. 410/2009 a ÚS 706. Opravné položky k pohledávkám se tvoří ve výši 10% za každých 90 dní po splatnosti. Pohledávky týkající se nájmu bytů a části nebytových prostor vedena na základě mandátní smlouvy společnost EDUHA a EDUHA 1 a to u nebytových v rozpočtovém systému VERA.

Použití kurzů - k tomuto účelu používáme kurz banky NB a účtují se do finančních výnosů, nebo finančních nákladů běžného roku. Účelové fondy města - pohyby účetních fondů jsou zachyceny na účtu 419 souvztažně s účtem 401, pokud jde o konečný příjem nebo výdej.

Podrozvahová evidence - vede se podrozvahová evidence v souladu s interním pokynem a to podle významnosti operací. Ve vybraných případech účtujeme pouze k rozvahovému dni 31.12. Jde především o zachycení transferů přesahujících rámec účetního období.

Výnosy a náklady se účtují časově rozlišené, tj. do období s nimiž v ceně časově souvisejí.

Časové rozlišení nákladů a výnosů - je dán metodickým pokynem č. 3/2014- časové rozlišení nákladů a výnosů. Používáme jen pro potřeby roční závěrky (ne mezitímních účetních závěrek).

Vykazování dotací - u transferů přesahujících účetní období je vždy použita podrozvahová. Aplikujeme pravidla využíváno jen v okamžiku doložení a odsouhlasení realizovaných akcí účetními doklady. Pokud lze použít dílčí vyúčtování, tak jej použijeme průběžně, nebo k rozvahovému dni 31.12. Dohadné položky využíváme, pokud není transfer vyúčtován u dlouhodobého majetku k okamžiku zařazení do užívání a rozvahovému dni 31.12., vždy (výpočet-uznatelných realizovatelných nákladů, které nebyly vyúčtovány předepokládáním podílem transferu se zohledněním maximální výše transferu. Dlouhodobé a krátkodobé závazky a pohledávky se vykazují ve jmenovitých hodnotách. Dohadné účty aktivní a pasivní se oceňují na základě odborných odhadů a propočtů.

Daň z příjmu právnických osob za město - předpoklad vypracován daňovým poradcem města. Účetní interpretace - předpoklad nákladů z titulu daňové povinnosti je zachycen na účtu 591. Město je příjemcem své vlastní daně - je zobrazeno prostřednictvím účtu 384, tedy daňová povinnost bude výnosem města v následujícím účetním období. Po podání konečného daňového přiznání do 30.6. následujícího roku se provede zprávnění daňové povinnosti města.

Daň z přidané hodnoty - jsme městem plátcem DPH. Metodiku zajišťuje specialista pro tuto oblast, je přímo zapojen do přípravy smluv a objednávek, ve spolupráci se správcem rozpočtu a rovněž je zapojen do obhospodářských účetních dokladů města. Neuplatněné DPH, koeficient vyúčtování poměru, účtujeme k dlouhodobému majetku prostřednictvím dohadného účtu, náklady souhrnně na účtu 549.

Účetní metody, které ÚJ používá, vycházejí ze zákona č. 563/1991 Sb., o účetnictví, ve znění pozdějších předpisů, vyhlášky č. 410/2009, ve znění pozdějších předpisů číslo 701-710 a MP/28/OEKO.

Účetní jednotka vykazuje v účetní závěrci dluh z titulu úvěru od UniCredit Bank CZ, a.s. ve výši

65 955 885,- Kč. K danému úvěru byla uzavřena smlouva, která zajišťuje výši úroků. Částka za zajištění a dopady zajištění jsou účtovány průběžně (v rámci účetního období) a jsou řádně vykazovány na příslušných nákladových účtech.

Evidence nájmu bytů je i v roce 2021 vedena v JIRRA SW (rok 2022 - předehodnotěno na SW rozpočtový a evidenční program VERA). Specifikem evidence je vedení záloh podle povinnosti platit (u předpisu), ne podle platby. V průběhu účetního období předepisujeme zálohy na služby k nájmu, k rozvahovému okamžiku a odúčtováváme neuhrazené a nevyúčtované zálohy. V účetním období nejsme schopni odúčtovat neuhrazené nevyúčtované zálohy z důvodu, že nedisponujeme výstupem ze SW, kterým bychom toto odúčtování provedli. Vzhledem k převodu evidence nájmu do SW VERA se nám jeví, jako neefektivní vynakládat další finanční prostředky na vytvoření speciálního výstupu.

Syntetické účty 061 a 062, účetní jednotka neoceňuje ekvivalencí, pro tvorbu opravných položek nebyl shledán důvod.

Nájmy EDUHA - od 1.1.2021 byl software JIRA na evidenci nájmu a služeb nahrazen softwarem VERA.

Software VERA má jiné možnosti evidence nájmu a služeb a umožňuje tuto evidenci sladit se skutečným stavem nájmu a služeb.

Aktuální předpis je zadán do správného účetního období a je v souladu se správným stavem nájmu a služeb.

#### A.4. Informace podle § 7 odst. 5 zákona o stavu účtů v knize podrozvahových účtů

Íslo položky	Název položky	Podrozvahový účet	ÚČETNÍ OBDOBÍ	
			BĚŽNÉ	MINULÉ
<b>P.I.</b>	<b>Majetek a závazky účetní jednotky</b>		<b>513 045 999,74</b>	<b>510 764 778,76</b>
1.	Jiný drobný dlouhodobý nehmotný majetek	901		
2.	Jiný drobný dlouhodobý hmotný majetek	902	1 858 459,07	1 882 039,15
3.	Vyazené pohledávky	905	5 266 678,18	5 173 263,46
4.	Vyazené závazky	906		
5.	Ostatní majetek	909	505 920 862,49	503 709 476,15
<b>P.II.</b>	<b>Krátkodobé podmíněné pohledávky z transferů a krátkodobé</b>			
1.	Krátkodobé podmíněné pohledávky z předfinancování transferů	911		
2.	Krátkodobé podmíněné závazky z předfinancování transferů	912		
3.	Krátkodobé podmíněné pohledávky ze zahraničních transferů	913		

4.	Krátkodobé podmíněné závazky ze zahraničních transfer	914		
5.	Ostatní krátkodobé podmíněné pohledávky z transfer	915		
6.	Ostatní krátkodobé podmíněné závazky z transfer	916		
<b>P.III.</b>	<b>Podmíněné pohledávky z důvodu užívání majetku jinou osobou</b>			
1.	Krátkodobé podmíněné pohledávky z důvodu úplatného užívání majetku	921		
2.	Dlouhodobé podmíněné pohledávky z důvodu úplatného užívání	922		
3.	Krátkodobé podmíněné pohledávky z důvodu užívání majetku jinou	923		
4.	Dlouhodobé podmíněné pohledávky z důvodu užívání majetku jinou	924		
5.	Krátkodobé podmíněné pohledávky z důvodu užívání majetku jinou	925		
6.	Dlouhodobé podmíněné pohledávky z důvodu užívání majetku jinou	926		
<b>P.IV.</b>	<b>Další podmíněné pohledávky</b>		<b>21 433 422,84</b>	<b>21 597 687,89</b>
1.	Krátkodobé podmíněné pohledávky ze smluv o prodeji dlouhodobého	931	185 000,00	6 050,00
2.	Dlouhodobé podmíněné pohledávky ze smluv o prodeji dlouhodobého	932		
3.	Krátkodobé podmíněné pohledávky z jiných smluv	933		
4.	Dlouhodobé podmíněné pohledávky z jiných smluv	934		
5.	Krátkodobé podmíněné pohledávky ze sdílených daní	939		
6.	Dlouhodobé podmíněné pohledávky ze sdílených daní	941		
7.	Krátkodobé podmíněné pohledávky ze vztahu k jiným zdrojům	942		
8.	Dlouhodobé podmíněné pohledávky ze vztahu k jiným zdrojům	943		
9.	Krátkodobé podmíněné úhrady pohledávek z přijatých zajištění	944		
10.	Dlouhodobé podmíněné úhrady pohledávek z přijatých zajištění	945	21 248 422,84	21 591 637,89
11.	Krátkodobé podmíněné pohledávky ze soudních sporů, správních řízení	947		
12.	Dlouhodobé podmíněné pohledávky ze soudních sporů, správních	948		
<b>P.V.</b>	<b>Dlouhodobé podmíněné pohledávky z transferů a dlouhodobé</b>		<b>29 303 597,78</b>	<b>18 748 928,70</b>
1.	Dlouhodobé podmíněné pohledávky z předfinancování transfer	951		
2.	Dlouhodobé podmíněné závazky z předfinancování transfer	952		
3.	Dlouhodobé podmíněné pohledávky ze zahraničních transfer	953		
4.	Dlouhodobé podmíněné závazky ze zahraničních transfer	954		
5.	Ostatní dlouhodobé podmíněné pohledávky z transfer	955	29 303 597,78	18 748 928,70
6.	Ostatní dlouhodobé podmíněné závazky z transfer	956		
<b>P.VI.</b>	<b>Podmíněné závazky z důvodu užívání cizího majetku</b>			
1.	Krátkodobé podmíněné závazky z operativního leasingu	961		
2.	Dlouhodobé podmíněné závazky z operativního leasingu	962		
3.	Krátkodobé podmíněné závazky z finančního leasingu	963		
4.	Dlouhodobé podmíněné závazky z finančního leasingu	964		
5.	Krátkodobé podmíněné závazky z důvodu užívání cizího majetku na	965		
6.	Dlouhodobé podmíněné závazky z důvodu užívání cizího majetku na	966		
7.	Krátkodobé podmíněné závazky z důvodu užívání cizího majetku nebo	967		
8.	Dlouhodobé podmíněné závazky z důvodu užívání cizího majetku nebo	968		
<b>P.VII.</b>	<b>Další podmíněné závazky</b>		<b>85 683 377,00</b>	<b>104 640 000,00</b>
1.	Krátkodobé podmíněné závazky ze smluv o poskytnutí dlouhodobého	971		
2.	Dlouhodobé podmíněné závazky ze smluv o poskytnutí dlouhodobého	972		
3.	Krátkodobé podmíněné závazky z jiných smluv	973		
4.	Dlouhodobé podmíněné závazky z jiných smluv	974		
5.	Krátkodobé podmíněné závazky z přijatého kolaterálu	975		
6.	Dlouhodobé podmíněné závazky z přijatého kolaterálu	976		
7.	Krátkodobé podmíněné závazky vyplývající z právních předpisů a další	978		
8.	Dlouhodobé podmíněné závazky vyplývající z právních předpisů a další	979		
9.	Krátkodobé podmíněné závazky z poskytnutých garancí jednorázových	981		
10.	Dlouhodobé podmíněné závazky z poskytnutých garancí jednorázových	982	83 220 000,00	102 940 000,00
11.	Krátkodobé podmíněné závazky z poskytnutých garancí ostatních	983		
12.	Dlouhodobé podmíněné závazky z poskytnutých garancí ostatních	984		
13.	Krátkodobé podmíněné závazky ze soudních sporů, správních řízení a	985		
14.	Dlouhodobé podmíněné závazky ze soudních sporů, správních řízení a	986	2 463 377,00	1 700 000,00
<b>P.VIII.</b>	<b>Ostatní podmíněná aktiva a ostatní podmíněná pasiva a</b>			<b>75 000 000,00</b>
1.	Ostatní krátkodobá podmíněná aktiva	991		75 000 000,00
2.	Ostatní dlouhodobá podmíněná aktiva	992		
3.	Ostatní krátkodobá podmíněná pasiva	993		
4.	Ostatní dlouhodobá podmíněná pasiva	994		
5.	Vyrovňovací účty k podrozvahovým účtům	999	478 099 643,36	521 471 395,35

**A.5. Informace podle § 18 odst. 3 písm. b) zákona (TEXT)**

P íslušné ustanovení se nevztahuje na obce.

**A.6. Informace podle § 19 odst. 6 zákona (TEXT)**

Ke konci ú etní záv rky neexistovaly takové podmínky í situace, v jejichž d sledku by došlo k výrazné zm n pohledu na finan ní situaci ú etní jednotky.

**B.1. Informace podle § 66 odst. 6 zákona (TEXT)**

B.1. Dne 15.12.2021 byly podány dva návrhy na vklad a to kupní smlouva íslo 2021/0797/SMM-SP v katastrálním území Jarošov a kupní smlouva 2021/0809/SMM-SP v katastrálním území Ma atice. Zápis byl proveden dne 6.1.2022 a 7.1.2022 , z tohoto d vodu jsou na listu vlastnictví k 31.12.2021 zapsány pozemky v p vodní vým e.

**B.2. Informace podle § 66 odst. 8 zákona (TEXT)**

Územní samosprávný celek není p ísp vkovou organizací (ne eší krytí fondu investic), a proto se tato informace netýká naší ú etní jednotky.

**B.3. Informace podle § 68 odst. 3 ( ÍSLO A TEXT)**

TEXT	CISLO
------	-------

**C. Dopl ující informace k položkám rozvahy C.I.1.Jm ní ú .jednotky a C.I.3.Transfery na po ízení dlouhodob. majetku**

íslo položky	Název položky	Ú ETNÍ OBDOBÍ	
		B ŽNÉ	MINULÉ
C.1.	Zvýšení stavu transfer na po ízení DM za b žné ú etní období	13 774 839,82	14 112 248,82
C.2.	Snížení stavu transfer na po ízení DM ve v cné a asové souvislosti	17 935 728,01	17 499 126,01

D.1.	Počet jednotlivých výtisků a soubor majetku nebo seznam tohoto majetku (ÍSLO A TEXT)	CISLO
	TEXT	

Účetní jednotka nemá ve své účetní evidenci kulturní památky, sbírky muzejní povahy, předměty kulturní hodnoty. Eviduje dvě církevní stavby na útu syntetiky 021, oceněné 1,-- K . 0,00

D.2.	Celková výměra lesních pozemků s lesním porostem (ÍSLO)	CISLO
	TEXT	

4 270 000,00

D.3.	Výše ocenění celkové výměry lesních pozemků s lesním porostem ve výši 57 K /m <sup>2</sup> (ÍSLO)	CISLO
	TEXT	

243 400 000,00

D.4.	Výměra lesních pozemků s lesním porostem oceněným jiným způsobem (ÍSLO)	CISLO
	TEXT	

0,00

D.5.	Výše ocenění lesních pozemků s lesním porostem oceněným jiným způsobem (ÍSLO)	CISLO
	TEXT	

0,00

D.6.	Průměrná výše ocenění výměry les. pozemků s les. porostem oceněných jiným způsobem (ÍSLO)	CISLO
	TEXT	

0,00

<b>D.7.</b>	<b>Komentá k ocenění lesních pozemků jiným způsobem (ÍSLO A TEXT)</b>
	<b>TEXT</b>
	<b>CISLO</b>

Netýká se naší účetní jednotky.

0,00

<b>E.1.</b>	<b>Doplňující informace k položkám rozvahy</b>
<b>K položce</b>	<b>Doplňující informace</b>
A.II.3.	021-0100-prodej bytového domu Št. pnická . p. 1257-1260 Uherské Hradiště
C.I.7.	408-0407-chyba ve vykazování předplaceného nájmu na budoucí koupi bytového domu Št. pnická . p. 1257-1260 Uh. Hradiště
	<b>částka</b>
	51 636 487,70
	902 538,54

<b>E.2.</b>	<b>Doplňující informace k položkám výkazu zisku a ztráty</b>
<b>K položce</b>	<b>Doplňující informace</b>
B.I.14.	646-0300-prodej bytového domu Št. pnická . p. 1257-1260 Uh. Hradiště
	<b>částka</b>
	28 624 006,00

<b>E.3.</b>	<b>Doplňující informace k položkám pohledu o peněžních tocích</b>
<b>K položce</b>	<b>Doplňující informace</b>
	<b>částka</b>

<b>E.4.</b>	<b>Doplňující informace k položkám pohledu o změnách vlastního kapitálu</b>
<b>K položce</b>	<b>Doplňující informace</b>
	<b>částka</b>

#### F.g. Ostatní fondy

Položka		BĚŽNÉ ÚČETNÍ OBDOBÍ
íslo	Název	
<b>G.I.</b>	<b>Poáteční stav fondu k 1. 1.</b>	<b>34 850 240,00</b>
<b>G.II.</b>	<b>Tvorba fondu</b>	<b>11 043 315,84</b>
1.	Přebytky hospodaření z minulých let	10 679 119,92
2.	Příjmy běžného roku, které nejsou určeny k využití v běžném roce	117 195,92
3.	Převody prostředků z rozpočtu běžného roku do účelových peněžních fondů	
4.	Ostatní tvorba fondu	247 000,00
<b>G.III.</b>	<b>erpání fondu</b>	<b>10 667 393,00</b>
<b>G.IV.</b>	<b>Konečný stav fondu</b>	<b>35 226 162,84</b>

**G. Doplnující informace k položce "A.II.3. Stavby" výkazu rozvahy**

íslo položky	Název položky	Ú ETNÍ OBDOBÍ			MINULÉ
		B ŽNÉ			
		BRUTTO	KOREKCE	NETTO	
<b>G.</b>	<b>Stavby</b>	<b>3 889 642 172,79</b>	<b>1 315 803 060,43</b>	<b>2 573 839 112,36</b>	<b>2 605 310 107,06</b>
G.1.	Bytové domy a bytové jednotky	517 565 056,39	172 884 315,00	344 680 741,39	378 634 973,52
G.2.	Budovy pro služby obyvatelstvu	1 717 494 270,13	558 804 405,61	1 158 689 864,52	1 166 594 415,01
G.3.	Jiné nebytové domy a nebytové jednotky	6 904 799,88	2 882 241,00	4 022 558,88	4 278 999,88
G.4.	Komunikace a veřejné osvětlení	961 174 079,18	354 482 418,65	606 691 660,53	604 531 377,30
G.5.	Jiné inženýrské sítě	128 341 357,81	35 752 530,40	92 588 827,41	92 283 053,42
G.6.	Ostatní stavby	558 162 609,40	190 997 149,77	367 165 459,63	358 987 287,93

**H. Doplnující informace k položce "A.II.1. Pozemky" výkazu rozvahy**

íslo položky	Název položky	Ú ETNÍ OBDOBÍ			MINULÉ
		B ŽNÉ			
		BRUTTO	KOREKCE	NETTO	
<b>H.</b>	<b>Pozemky</b>	<b>314 259 791,10</b>		<b>314 259 791,10</b>	<b>320 341 671,59</b>
H.1.	Stavební pozemky	8 728 547,19		8 728 547,19	9 537 575,39
H.2.	Lesní pozemky	17 179 547,89		17 179 547,89	17 244 802,84
H.3.	Zahrady, pastviny, louky, rybníky	123 261 423,04		123 261 423,04	126 164 811,57
H.4.	Zastavěná plocha	126 712 517,73		126 712 517,73	128 835 878,97
H.5.	Ostatní pozemky	38 377 755,25		38 377 755,25	38 558 602,82

**I. Doplnující informace k položce A.II.4. Náklady z ocenění reálnou hodnotou výkazu zisku a ztráty**

íslo položky	Název položky	Ú ETNÍ OBDOBÍ	
		B ŽNÉ	MINULÉ
I.	Náklady z ocenění reálnou hodnotou	7 960 242,96	2 614 587,26
I.1.	Náklady z ocenění reálnou hodnotou majetku určeného k prodeji podle § 64	7 960 242,96	2 614 587,26
I.2.	Ostatní náklady z ocenění reálnou hodnotou		

**J. Doplnující informace k položce B.II.4. Výnosy z ocenění reálnou hodnotou výkazu zisku a ztráty**

íslo položky	Název položky	Ú ETNÍ OBDOBÍ	
		B ŽNÉ	MINULÉ
J.	Výnosy z ocenění reálnou hodnotou	27 026 931,86	10 609 886,98
J.1.	Výnosy z ocenění reálnou hodnotou majetku určeného k prodeji podle § 64	27 026 931,86	10 609 886,98
J.2.	Ostatní výnosy z ocenění reálnou hodnotou		

# P ehled o zm nách vlastního kapitálu

územní a samosprávné celky, svazky obcí, regionální rady regionu soudržnosti  
(v K , s p esností na dv desetinná místa)

I O: 00291471  
Název: M sto Uherské Hradišt

Sestavený k rozvahovému dni 31.12.2021

## Sídlo ú etní jednotky

ulice, c.p. Masarykovo nám stí 19  
obec Uherské Hradišt  
PSC, pošta 68601

## Údaje o organizaci

identifika ní íslo 00291471  
právní forma Územn samosprávný celek  
z izovatel

## Místo podnikání

ulice, c.p. Masarykovo nám stí 19  
obec Uherské Hradišt  
PSC, pošta 68601

## Kontaktní údaje

telefon 572525220  
fax  
e-mail pavel.pekarek@mesto-uh.cz

## P edm t podnikání

hlavní innost nájmy  
vedlejší innost  
CZ-NACE 751100

## Statutární zástupce

Ing. Stanislav Blaha, starosta

Podpisový záznam statutárního  
orgánu

## Osoba odpov dná za ú etnictví

Pavel Pekárek

Podpisový záznam osoby odpov dné  
za správnost údaj

CP	Název položky	1	2	3	4
		Minulé období	Zvýšení stavu	Snížení stavu	B žné období
<b>-. VLASTNÍ KAPITÁL CELKEM</b>		<b>3 660 365 446,33</b>	<b>956 869 224,75</b>	<b>849 455 099,22</b>	<b>3 767 779 571,86</b>
<b>A. Jm ní ú etní jednotky a upravující položky</b>		<b>2 939 552 486,87</b>	<b>54 767 616,83</b>	<b>48 621 828,72</b>	<b>2 945 698 274,98</b>
<b>I.</b>	<b>Jm ní ú etní jednotky</b>	<b>3 225 422 711,89</b>	<b>14 420 074,88</b>	<b>11 293 315,84</b>	<b>3 228 549 470,93</b>
	1. Zm na, vznik nebo zánik p íslužnosti hospoda it s majetkem státu				
	2. Sv ení majetku p ísp vkové organizaci				
	3. Bezúplatné p evody				
	4. Investí ní transfery			250 000,00	
	5. Dary				
	6. Ostatní		14 420 074,88	11 043 315,84	
<b>II.</b>	<b>Fond privatizace</b>				
<b>III.</b>	<b>Transfery na po ízení dlouhodobého majetku</b>	<b>629 121 754,95</b>	<b>14 074 839,82</b>	<b>27 360 713,17</b>	<b>615 835 881,60</b>
	1. Sv ení majetku p ísp vkové organizaci				
	2. Bezúplatné p evody				
	3. Investí ní transfery		13 774 839,82		
	4. Dary		300 000,00		
	5. Snížení investí níh transfer ve v cné a asové souvislosti			17 935 728,01	
	6. Ostatní			9 424 985,16	
<b>IV.</b>	<b>Kurzové rozdíly</b>				
<b>V.</b>	<b>Oce ovací rozdíly p í prvotním použití metody</b>	<b>-921 263 737,99</b>			<b>-921 263 737,99</b>
	1. Opravné položky k pohledávkám				
	2. Odpisy				
	3. Ostatní				
<b>VI.</b>	<b>Jiné oce ovací rozdíly</b>	<b>741 223,77</b>	<b>26 262 631,67</b>	<b>9 055 190,71</b>	<b>17 948 664,73</b>
	1. Oce ovací rozdíly u cenných papír a podíl				
	2. Oce ovací rozdíly u majetku ur eného k prodeji		26 262 631,67	9 055 190,71	



CP	Název položky	1	2	3	4
		Minulé období	Zvýšení stavu	Snížení stavu	Běžné období
3. Ostatní					
<b>VII.</b>	<b>Opravy p edcházejících ú etních období</b>	<b>5 530 534,25</b>	<b>10 070,46</b>	<b>912 609,00</b>	<b>4 627 995,71</b>
	1. Opravy minulého ú etního období		10 070,46	912 609,00	
	2. Opravy p edchozích ú etních období				
<b>B.</b>	<b>Fondy ú etní jednotky</b>	<b>34 850 240,00</b>	<b>11 043 315,84</b>	<b>10 667 393,00</b>	<b>35 226 162,84</b>
<b>C.</b>	<b>Výsledek hospoda ení</b>	<b>685 962 719,46</b>	<b>891 058 292,08</b>	<b>790 165 877,50</b>	<b>786 855 134,04</b>
<b>D.</b>	<b>P íjmový a výdajový ú et rozpo tového hospoda ení</b>				

# P ehled o pen ůnících tocích

územní a samosprávné celky, svazky obcí, regionální rady regionu soudržnosti  
(v Kč, s přesností na dvě desetinná místa)

I O: 00291471  
Název: Město Uherské Hradiště

Sestavený k rozvahovému dni 31.12.2021

## Sídlo územní jednotky

ulice, c.p. Masarykovo náměstí 19  
obec Uherské Hradiště  
PSC, pošta 68601

## Údaje o organizaci

identifikační číslo 00291471  
právní forma Územní samosprávný celek  
zizovatel

## Místo podnikání

ulice, c.p. Masarykovo náměstí 19  
obec Uherské Hradiště  
PSC, pošta 68601

## Kontaktní údaje

telefon 572525220  
fax  
e-mail pavel.pekarek@mesto-uh.cz

## Podmínky podnikání

hlavníinnost nájmý  
vedlejšíinnost  
CZ-NACE 751100

## Statutární zástupce

Ing. Stanislav Blaha, starosta

Podpisový záznam statutárního orgánu

## Osoba odpovědná za účetnictví

Pavel Pekárek

Podpisový záznam osoby odpovědné za správnost údajů

Označení	Název položky	Stav k 31.12.2021
<b>P.</b>	<b>Stav peněžních prostředků k 1. lednu</b>	<b>175 644 741,94</b>
<b>A.</b>	<b>Peněžní toky z provozníinnosti</b>	<b>151 450 333,23</b>
<b>Z.</b>	<b>Výsledek hospodaření před zdaněním</b>	<b>127 863 864,58</b>
<b>A.I.</b>	<b>Úpravy o nepeněžní operace (+/-)</b>	<b>51 606 093,70</b>
A.I.1.	Odpisy dlouhodobého majetku	82 293 621,75
A.I.2.	Změna stavu opravných položek	765 948,86
A.I.3.	Změna stavu rezerv	
A.I.4.	Zisk (ztráta) z prodeje dlouhodobého majetku	-23 693 003,91
A.I.5.	Výnosy z podílu na zisku	-6 848 934,46
A.I.6.	Ostatní úpravy o nepeněžní operace	-911 538,54
<b>A.II.</b>	<b>Peněžní toky ze změny oběžných aktiv a krátkodobých závazků (+/-)</b>	<b>-34 868 559,51</b>
A.II.1.	Změna stavu krátkodobých pohledávek	-7 351 285,13
A.II.2.	Změna stavu krátkodobých závazků	-8 093 597,65
A.II.3.	Změna stavu zásob	246 615,01
A.II.4.	Změna stavu krátkodobého finančního majetku	-19 670 291,74
<b>A.III.</b>	<b>Zaplacená daň z příjmů v etní domě (-)</b>	
<b>A.IV.</b>	<b>Přijaté podíly na zisku</b>	<b>6 848 934,46</b>
<b>B.</b>	<b>Peněžní toky z dlouhodobých aktiv</b>	<b>-13 084 916,40</b>
<b>B.I.</b>	<b>Výdaje na pořízení dlouhodobých aktiv</b>	<b>-75 927 226,63</b>
<b>B.II.</b>	<b>Příjmy z prodeje dlouhodobých aktiv</b>	<b>62 842 310,23</b>
B.II.1.	Příjmy z privatizace státního majetku	
B.II.2.	Příjmy z prodeje majetku Státního pozemkového úřadu	
B.II.3.	Příjmy z prodeje dlouhodobého majetku určeného k prodeji	46 261 365,62
B.II.4.	Ostatní příjmy z prodeje dlouhodobých aktiv	16 580 944,61
<b>B.III.</b>	<b>Ostatní peněžní toky z dlouhodobých aktiv (+/-)</b>	

Ozna ení	Název položky	Stav k 31.12.2021
<b>C.</b>	<b>Pen žní toky z vlastního kapitálu, dlouhodobých závazk a dlouhodobých pohledávek</b>	<b>2 100 669,01</b>
C.I.	Pen žní toky vyplývající ze zm ny vlastního kapitálu (+ / -)	-13 535 873,35
C.II.	Zm na stavu dlouhodobých závazk (+ / -)	14 943 996,47
C.III.	Zm na stavu dlouhodobých pohledávek (+ / -)	692 545,89
<b>F.</b>	<b>Celková zm na stavu pen žních prost edk</b>	<b>140 466 085,84</b>
<b>H.</b>	<b>P íjmové a výdajové ú ty rozpo tového hospoda ení (+ / -)</b>	
<b>R.</b>	<b>Stav pen žních prost edk k rozvahovému dni</b>	<b>316 110 827,78</b>

## Způsob přezkoumání hospodaření města v roce 2021

Město Uherské Hradiště mělo pro rok 2021 uzavřenu smlouvu na provedení přezkumu hospodaření města a ověření účetní závěrky za rok 2021 s auditorskou společností FSG Finaudit, s.r.o., zapsaná v seznamu vedeném Komorou auditorů České republiky s evidenčním číslem auditorské společnosti č. 154.

Z hospodaření byla vydána Zpráva o výsledku přezkoumání hospodaření pro územní samosprávný celek město Uherské Hradiště za období od 1. 1. 2021 do 31. 12. 2021.

Přezkoumání bylo provedeno v souladu s ustanovením § 4 odst. 7 zákona č.420/2004 Sb., ustanovením §2 písm. c) zákona č.93/2009., o auditorech a o změně některých zákonů, ve znění pozdějších předpisů.

Předmětem přezkoumání jsou podle ustanovení §2 odst. 1 zákona č. 420/2004 Sb., údaje o ročním hospodaření, tvořící součást závěrečného účtu podle §17 odst. 2 a 3 zákona č. 250/2000 Sb., o rozpočtových pravidlech územních rozpočtů, ve znění pozdějších předpisů, a to:

- plnění příjmů a výdajů rozpočtu včetně peněžních operací, týkajících se rozpočtových prostředků;
- finanční operace, týkající se tvorby a použití peněžních fondů;
- náklady a výnosy podnikatelské činnosti územního celku;
- peněžní operace, týkající se sdružených prostředků vynakládaných na základě smlouvy mezi dvěma nebo více územními celky, anebo na základě smlouvy s jinými právními nebo fyzickými osobami;
- finanční operace, týkající se cizích zdrojů ve smyslu právních předpisů o účetnictví;
- hospodaření a nakládání s prostředky poskytnutými z Národního fondu a s dalšími prostředky ze zahraničí poskytnutými na základě mezinárodních smluv;
- vyúčtování a vypořádání finančních vztahů ke státnímu rozpočtu, k rozpočtům krajů, k rozpočtům obcí, k jiným rozpočtům, ke státním fondům a k dalším osobám.

Předmětem přezkoumání v souladu s ustanovením §2 odst. 2 zákona č. 420/2004 Sb. je dále oblast:

- nakládání a hospodaření s majetkem ve vlastnictví územního celku,
- nakládání a hospodaření s majetkem státu, s nímž hospodaří územní celek,
- zadávání a uskutečňování veřejných zakázek, s výjimkou úkonů a postupů přezkoumaných orgánem dohledu podle zákona č.137/2006 Sb., o veřejných zakázkách, ve znění pozdějších předpisů,

- stav pohledávek a závazků a nakládání s nimi,
- ručení za závazky fyzických a právnických osob,
- zastavování movitých a nemovitých věcí ve prospěch třetích osob,
- zřizování věcných břemen k majetku územního celku,
- účetnictví vedené územním celkem.

Hlediska přezkoumání hospodaření:

- dodržování povinností stanovených zvláštními právními předpisy,
- souladu hospodaření s finančními prostředky ve srovnání s rozpočtem,
- dodržení účelu poskytnuté dotace nebo návratné finanční výpomoci a podmínek jejich použití,
- věcné a formální správnosti dokladů o přezkoumávaných operacích.

Rámcový rozsah prací:

Za účelem vykonání přezkoumání hospodaření byly použity postupy ke shromáždění dostatečných a vhodných důkazních informací. Použité postupy zahrnují výběrový způsob šetření a významnost (materialitu) jednotlivých skutečností. Při vyhodnocování rizik bral auditor v úvahu vnitřní kontrolní systém města Uherské Hradiště.

Zpráva o výsledku přezkoumání hospodaření a zpráva o ověření účetní závěrky jsou uvedeny v přílohách.

Tato zpráva musí dle § 10 zákona č. 420/2004 Sb. mimo jiné obsahovat vyjádření:

- a) nebyly zjištěny chyby a nedostatky, nebo
- b) byly zjištěny chyby a nedostatky, které nemají závažnost nedostatků uvedených pod písmenem c), anebo
- c) byly zjištěny nedostatky, spočívající
  1. v porušení rozpočtové kázně,
  2. v neúplnosti, nesprávnosti nebo neprůkaznosti vedení účetnictví,
  3. v pozměňování záznamů nebo dokladů v rozporu se zvláštními právními předpisy,
  4. v porušování povinností nebo překročení působnosti územního celku stanovených zvláštními právními předpisy,
  5. v odstranění nedostatků zjištěných při dílčím přezkoumání nebo při přezkoumání za předcházející roky, nebo
  6. v nevytvoření podmínek pro přezkoumání podle § 7 odst. 2, znemožňující splnit požadavky stanovené v § 2 a 3.

Povinnou náležitostí závěru zprávy o výsledku přezkoumání hospodaření je dále

- a) upozornění na případná rizika, která lze dovodit za zjištění podle odstavce 2 písm. b) a která mohou mít negativní dopad na hospodaření územního celku v budoucnosti,
- b) uvedení podílu pohledávek a závazků na rozpočtu územního celku a podílu zastaveného majetku na celkovém majetku územního celku.

Povinnou přílohou zprávy je i stanovisko podle § 7 odst. 1 písm. f), pokud bylo příslušnému kontrolorovi doručeno.

26. 4. 2022

Ing. Ondřej Jagoš  
určený zástupce  
Útvar interního auditu

# Rozvaha

územní a samosprávné celky, svazky obcí, regionální rady regionu soudržnosti  
(v Kč, s přesností na dvě desetinná místa)

I O: 00291471  
Název: Město Uherské Hradiště

Sestavená k rozvahovému dni 31.12.2021

## Sídlo územní jednotky

ulice, c.p. Masarykovo náměstí 19  
obec Uherské Hradiště  
PSC, pošta 68601

## Údaje o organizaci

identifikační číslo 00291471  
právní forma Územní samosprávný celek  
zizovatel

## Místo podnikání

ulice, c.p. Masarykovo náměstí 19  
obec Uherské Hradiště  
PSC, pošta 68601

## Kontaktní údaje

telefon 572525220  
fax  
e-mail pavel.pekarek@mesto-uh.cz

## Podmínky podnikání

hlavníinnost nájmy  
vedlejšíinnost  
CZ-NACE 751100

## Statutární zastupce

Ing. Stanislav Blaha, starosta

## Osoba odpovědná za účetnictví

Pavel Pekárek

Podpisový záznam statutárního orgánu

Podpisový záznam osoby odpovědné za správnost údajů

CP	Název položky	Synt. účet	Běžné období			Minulé
			Brutto	Korekce	Netto	
<b>AKTIVA CELKEM</b>			<b>5 612 554 145,81</b>	<b>1 509 600 680,28</b>	<b>4 102 953 465,53</b>	<b>3 963 831 494,18</b>
<b>A. Stálá aktiva</b>			<b>5 016 168 623,23</b>	<b>1 493 243 736,93</b>	<b>3 522 924 886,30</b>	<b>3 551 668 515,16</b>
<b>I. Dlouhodobý nehmotný majetek</b>			<b>31 696 167,16</b>	<b>23 429 089,13</b>	<b>8 267 078,03</b>	<b>9 983 869,90</b>
	1. Nehmotné výsledky výzkumu a vývoje	012				
	2. Software	013	20 002 575,21	13 567 764,13	6 434 811,08	7 021 933,07
	3. Ocenitelná práva	014	2 740 220,95	1 811 921,00	928 299,95	1 165 313,95
	4. Povolenky na emise a preferenční limity	015				
	5. Drobný dlouhodobý nehmotný majetek	018	4 094 648,60	4 094 648,60		
	6. Ostatní dlouhodobý nehmotný majetek	019	4 858 722,40	3 954 755,40	903 967,00	1 283 774,00
	7. Nedokončený dlouhodobý nehmotný majetek	041				512 848,88
	8. Poskytnuté zálohy na dlouhodobý nehmotný majetek	051				
	9. Dlouhodobý nehmotný majetek určený k prodeji	035				
<b>II. Dlouhodobý hmotný majetek</b>			<b>4 470 809 911,25</b>	<b>1 469 814 647,80</b>	<b>3 000 995 263,45</b>	<b>3 027 343 864,55</b>
	1. Pozemky	031	314 259 791,10		314 259 791,10	320 341 671,59
	2. Kulturní památky	032	5 995 546,05		5 995 546,05	5 995 546,05
	3. Stavby	021	3 889 642 172,79	1 315 803 060,43	2 573 839 112,36	2 605 310 107,06
	4. Samostatné hmotné movité věci a soubory hmotných	022	108 215 814,15	65 853 132,41	42 362 681,74	48 062 188,52
	5. Pěstičské celky trvalých porostů	025				
	6. Drobný dlouhodobý hmotný majetek	028	88 063 402,96	88 063 402,96		
	7. Ostatní dlouhodobý hmotný majetek	029	440 227,00	95 052,00	345 175,00	365 186,00
	8. Nedokončený dlouhodobý hmotný majetek	042	41 439 327,20		41 439 327,20	46 471 079,33
	9. Poskytnuté zálohy na dlouhodobý hmotný majetek	052	25 248,00		25 248,00	
	10. Dlouhodobý hmotný majetek určený k prodeji	036	22 728 382,00		22 728 382,00	798 086,00

CP	Název položky	Synt. účet	Běžné období			Minulé
			Brutto	Korekce	Netto	
<b>III.</b>	<b>Dlouhodobý finanční majetek</b>		<b>491 821 697,85</b>		<b>491 821 697,85</b>	<b>491 821 697,85</b>
	1. Majetkové účasti v osobách s rozhodujícím vlivem	061	84 724 347,00		84 724 347,00	84 724 347,00
	2. Majetkové účasti v osobách s podstatným vlivem	062	407 097 350,85		407 097 350,85	407 097 350,85
	3. Dluhové cenné papíry držené do splatnosti	063				
	4. Dlouhodobé půjčky	067				
	5. Termínované vklady dlouhodobé	068				
	6. Ostatní dlouhodobý finanční majetek	069				
	7. Poizovaný dlouhodobý finanční majetek	043				
	8. Poskytnuté zálohy na dlouhodobý finanční majetek	053				
<b>IV.</b>	<b>Dlouhodobé pohledávky</b>		<b>21 840 846,97</b>		<b>21 840 846,97</b>	<b>22 519 082,86</b>
	1. Poskytnuté návratné finanční výpomoci dlouhodobé	462				
	2. Dlouhodobé pohledávky z postoupených úvěrů	464				
	3. Dlouhodobé poskytnuté zálohy	465				11 676,00
	4. Dlouhodobé pohledávky z ručení	466				
	5. Ostatní dlouhodobé pohledávky	469	21 840 846,97		21 840 846,97	22 507 406,86
	6. Dlouhodobé poskytnuté zálohy na transfery	471				
<b>B. Oběžná aktiva</b>			<b>596 385 522,58</b>	<b>16 356 943,35</b>	<b>580 028 579,23</b>	<b>412 162 979,02</b>
<b>I.</b>	<b>Zásoby</b>		<b>2 004 908,88</b>		<b>2 004 908,88</b>	<b>2 242 523,89</b>
	1. Pořízení materiálu	111				
	2. Materiál na sklad	112	1 525 255,60		1 525 255,60	1 741 436,48
	3. Materiál na cest	119				
	4. Nedokončená výroba	121				
	5. Polotovary vlastní výroby	122				
	6. Výrobky	123				
	7. Pořízení zboží	131				
	8. Zboží na sklad	132	479 653,28		479 653,28	501 087,41
	9. Zboží na cest	138				
	10. Ostatní zásoby	139				
<b>II.</b>	<b>Krátkodobé pohledávky</b>		<b>64 748 592,37</b>	<b>16 356 943,35</b>	<b>48 391 649,02</b>	<b>40 424 811,38</b>
	1. Odběratelé	311	11 670 330,07	5 051 428,10	6 618 901,97	2 943 481,60
	2. Směnky k inkasu	312				
	3. Pohledávky za eskontované cenné papíry	313				
	4. Krátkodobé poskytnuté zálohy	314	1 590 681,54		1 590 681,54	2 024 180,34
	5. Jiné pohledávky z hlavní činnosti	315	16 398 141,99	11 287 015,25	5 111 126,74	4 965 648,75
	6. Poskytnuté návratné finanční výpomoci krátkodobé	316				
	7. Krátkodobé pohledávky z postoupených úvěrů	317				
	8. Pohledávky z přerozdělovaných daní	319				
	9. Pohledávky za zaměstnanci	335				525,00
	10. Sociální zabezpečení	336				
	11. Zdravotní pojištění	337				
	12. Důchodové spoření	338				
	13. Daň z příjmu	341				
	14. Ostatní daně, poplatky a jiná obdobná peněžité plnění	342				
	15. Daň z přidané hodnoty	343				
	16. Pohledávky za osobami mimo vybrané vládní instituce	344				
	17. Pohledávky za vybranými ústředními vládními institucemi	346	15 000,00		15 000,00	15 000,00
	18. Pohledávky za vybranými místními vládními institucemi	348	156 000,00		156 000,00	101 400,00
	23. Krátkodobé pohledávky z ručení	361				
	24. Pevné termínové operace a opce	363				
	25. Pohledávky z neukončených finančních operací	369				
	26. Pohledávky z finančního zajištění	365				
	27. Pohledávky z vydaných dluhopisů	367				
	28. Krátkodobé poskytnuté zálohy na transfery	373	9 726 042,23		9 726 042,23	2 352 513,97
	29. Krátkodobé zproštění transferů	375				
	30. Náklady předešlých období	381	2 159 106,31		2 159 106,31	1 198 960,04
	31. Příjmy předešlých období	385				
	32. Dohadné účty aktivní	388	8 054 204,78		8 054 204,78	13 613 531,67
	33. Ostatní krátkodobé pohledávky	377	14 979 085,45	18 500,00	14 960 585,45	13 209 570,01



CP	Název položky	Synt. účet	Běžné období			Minulé
			Brutto	Korekce	Netto	
<b>III.</b>	<b>Krátkodobý finanční majetek</b>		<b>529 632 021,33</b>		<b>529 632 021,33</b>	<b>369 495 643,75</b>
1.	Majetkové cenné papíry k obchodování	251	106 825 800,07		106 825 800,07	92 213 098,04
2.	Dluhové cenné papíry k obchodování	253	106 695 393,48		106 695 393,48	101 637 803,77
3.	Jiné cenné papíry	256				
4.	Termínované vklady krátkodobé	244				
5.	Jiné běžné účty	245	5 839 518,22		5 839 518,22	5 519 171,44
9.	Běžný účet	241				
11.	Základní běžný účet územních samosprávných celků	231	303 857 254,09		303 857 254,09	164 980 392,36
12.	Běžný účet fondů územních samosprávných celků	236	6 186 270,47		6 186 270,47	5 129 478,14
15.	Ceniny	263	5 450,00		5 450,00	5 950,00
16.	Peníze na cest	262	222 335,00		222 335,00	9 750,00
17.	Pokladna	261				

CP	Název položky	Synt. ú et	B žné období	Minulé
<b>PASIVA CELKEM</b>			<b>4 102 953 465,53</b>	<b>3 963 831 494,18</b>
<b>C. Vlastní kapitál</b>			<b>3 767 779 571,86</b>	<b>3 660 365 446,33</b>
<b>I. Jm ní ú etní jednotky a upravující položky</b>			<b>2 945 698 274,98</b>	<b>2 939 552 486,87</b>
	1. Jm ní ú etní jednotky	401	3 228 549 470,93	3 225 422 711,89
	3. Transfery na po ízení dlouhodobého majetku	403	615 835 881,60	629 121 754,95
	4. Kurzové rozdíly	405		
	5. Oce ovací rozdíly p í prvotním použití metody	406	-921 263 737,99	-921 263 737,99
	6. Jiné oce ovací rozdíly	407	17 948 664,73	741 223,77
	7. Opravy p edcházejících ú etních období	408	4 627 995,71	5 530 534,25
<b>II. Fondy ú etní jednotky</b>			<b>35 226 162,84</b>	<b>34 850 240,00</b>
	6. Ostatní fondy	419	35 226 162,84	34 850 240,00
<b>III. Výsledek hospoda ení</b>			<b>786 855 134,04</b>	<b>685 962 719,46</b>
	1. Výsledek hospoda ení b žného ú etního období	493	100 892 414,58	97 688 866,90
	2. Výsledek hospoda ení ve schvalovacím ízení	431		
	3. Výsledek hospoda ení p edcházejících ú etních období	432	685 962 719,46	588 273 852,56
<b>D. Cizí zdroje</b>			<b>335 173 893,67</b>	<b>303 466 047,85</b>
<b>I. Rezervy</b>				
	1. Rezervy	441		
<b>II. Dlouhodobé závazky</b>			<b>244 411 181,63</b>	<b>229 467 185,16</b>
	1. Dlouhodobé ú v ry	451	238 495 885,00	196 206 473,00
	2. P íjaté návratné finan ní výpomoci dlouhodobé	452		
	3. Dlouhodobé závazky z vydaných dluhopis	453		
	4. Dlouhodobé p íjaté zálohy	455	847 708,00	25 671 530,46
	5. Dlouhodobé závazky z ru ení	456		
	6. Dlouhodobé sm nky k úhrad	457		
	7. Ostatní dlouhodobé závazky	459	5 067 588,63	4 895 436,63
	8. Dlouhodobé p íjaté zálohy na transfery	472		2 693 745,07
<b>III. Krátkodobé závazky</b>			<b>90 762 712,04</b>	<b>73 998 862,69</b>
	1. Krátkodobé ú v ry	281		
	2. Eskontované krátkodobé dluhopisy (sm nky)	282		
	3. Krátkodobé závazky z vydaných dluhopis	283		
	4. Jiné krátkodobé p íj ky	289		
	5. Dodavatelé	321	2 301 378,51	3 453 780,57
	6. Sm nky k úhrad	322		
	7. Krátkodobé p íjaté zálohy	324	11 936 115,70	12 048 522,69
	8. Závazky z d lené správy	325	60 000,00	54 000,00
	9. P íjaté návratné finan ní výpomoci krátkodobé	326		
	10. Zam stnanci	331	8 170 335,00	7 388 850,00
	11. Jiné závazky v í zam stnanc m	333		86 875,00
	12. Sociální zabezpe ení	336	2 862 129,00	2 998 209,00
	13. Zdravotní pojišt ní	337	1 271 486,00	1 323 160,00
	14. D chodové spo ení	338		
	15. Da z p íjm	341		
	16. Ostatní dan , poplatky a jiná obdobná pen žitá pln ní	342	684 139,00	1 275 698,00
	17. Da z p ídané hodnoty	343	646 192,00	565 719,00
	18. Závazky k osobám mimo vybrané vládní instituce	345		
	19. Závazky k vybraným úst edním vládním institucím	347		
	20. Závazky k vybraným místním vládním institucím	349		
	27. Krátkodobé závazky z ru ení	362		
	28. Pevné termínové operace a opce	363		
	29. Závazky z neukon ených finan ních operací	364		
	30. Závazky z finan ního zajišt ní	366		
	31. Závazky z upsaných nesplacených cenných papír a podíl	368		
	32. Krátkodobé p íjaté zálohy na transfery	374	1 602 999,74	3 408 816,37
	33. Krátkodobé zprost edkování transfer	375		
	35. Výdaje p íštích období	383	4 613 663,96	2 332 740,75

<b>CP</b>	<b>Název položky</b>	<b>Synt. účet</b>	<b>Běžné období</b>	<b>Minulé</b>
36.	Výnosy p íštích období	384	31 253 670,00	23 194 630,00
37.	Dohadné ú ty pasivní	389	23 534 869,07	14 254 081,48
38.	Ostatní krátkodobé závazky	378	1 825 734,06	1 613 779,83

# Výkaz zisku a ztráty

územní a samosprávné celky, svazky obcí, regionální rady regionu soudržnosti  
(v Kč, s přesností na dvě desetinná místa)

I O: 00291471  
Název: Město Uherské Hradiště

Sestavený k rozvahovému dni 31.12.2021

## Sídlo územní jednotky

ulice, c.p. Masarykovo náměstí 19  
obec Uherské Hradiště  
PSC, pošta 68601

## Údaje o organizaci

identifikační číslo 00291471  
právní forma Územní samosprávný celek  
zizovatel

## Místo podnikání

ulice, c.p. Masarykovo náměstí 19  
obec Uherské Hradiště  
PSC, pošta 68601

## Kontaktní údaje

telefon 572525220  
fax  
e-mail pavel.pekarek@mesto-uh.cz

## Podmínky podnikání

hlavníinnost nájem  
vedlejšíinnost  
CZ-NACE 751100

## Statutární zástupce

Ing. Stanislav Blaha, starosta

Podpisový záznam statutárního orgánu

## Osoba odpovědná za účetnictví

Pavel Pekárek

Podpisový záznam osoby odpovědné za správnost údajů

CP	Název položky	Syn. ú .	Běžné období		Minulé období	
			Hlavníinnost	Hosp.innost	Hlavníinnost	Hosp.innost
<b>A. NÁKLADY CELKEM</b>			<b>685 804 322,25</b>		<b>623 186 460,74</b>	
<b>I.</b>	<b>Náklady zinnosti</b>		<b>468 319 112,47</b>		<b>401 502 485,13</b>	
	1. Spotřeba materiálu	501	5 027 411,99		5 039 037,84	
	2. Spotřeba energie	502	9 152 497,13		9 393 431,02	
	3. Spotřeba jiných neskladovatelných dodávek	503				
	4. Prodané zboží	504	10 236,27		5 365,16	
	5. Aktivace dlouhodobého majetku	506				
	6. Aktivace oběžného majetku	507	-9 000,00			
	7. Změna stavu zásob vlastní výroby	508				
	8. Opravy a udržování	511	44 091 552,79		36 094 473,54	
	9. Cestovné	512	135 051,10		199 179,97	
	10. Náklady na reprezentaci	513	746 064,90		493 946,41	
	11. Aktivace vnitropodnikových služeb	516				
	12. Ostatní služby	518	105 521 605,54		89 233 196,45	
	13. Mzdové náklady	521	121 622 520,00		121 157 269,00	
	14. Zákonné sociální pojistné	524	39 655 314,00		39 570 049,00	
	15. Jiné sociální pojistné	525	2 419 157,00		1 825 703,00	
	16. Zákonné sociální náklady	527	4 726 184,21		4 549 793,33	
	17. Jiné sociální náklady	528	605 042,00		472 042,00	
	18. Daň silniční	531	310,00		2 124,00	
	19. Daň z nemovitostí	532				
	20. Jiné daně a poplatky	538	329 198,00		351 095,00	
	22. Smluvní pokuty a úroky z prodlení	541				
	23. Jiné pokuty a penále	542			918,00	
	24. Dary a jiné bezúplatné předání	543	461 792,06		564 320,13	

CP	Název položky	Syn. ú .	B žné období		Minulé období	
			Hlavní innost	Hosp. innost	Hlavní innost	Hosp. innost
25.	Prodaný materiál	544				
26.	Manka a škody	547			1 346 940,00	
27.	Tvorba fond	548				
28.	Odpisy dlouhodobého majetku	551	82 293 621,75		79 425 006,60	
29.	Prodaný dlouhodobý nehmotný majetek	552				
30.	Prodaný dlouhodobý hmotný majetek	553	29 734 055,00		94 033,00	
31.	Prodané pozemky	554	14 529 782,16		4 741 057,10	
32.	Tvorba a zú tování rezerv	555				
33.	Tvorba a zú tování opravných položek	556	765 948,86		-12 453 728,15	
34.	Náklady z vy azených pohledávek	557	1 313 114,63		10 172 634,34	
35.	Náklady z drobného dlouhodobého majetku	558	2 303 181,55		5 439 197,62	
36.	Ostatní náklady z innosti	549	2 884 471,53		3 785 400,77	
<b>II. Finan ní náklady</b>			<b>28 775 608,32</b>		<b>48 078 219,58</b>	
1.	Prodané cenné papíry a podíly	561	15 347 969,43		39 016 964,24	
2.	Úroky	562	2 779 091,72		3 223 976,46	
3.	Kurzové ztráty	563	452 898,37		959 428,19	
4.	Náklady z p ecen ní reálnou hodnotou	564	7 960 242,96		2 614 587,26	
5.	Ostatní finan ní náklady	569	2 235 405,84		2 263 263,43	
<b>III. Náklady na transfery</b>			<b>161 738 151,46</b>		<b>157 563 296,03</b>	
2.	Náklady vybraných místních vládních	572	161 738 151,46		157 563 296,03	
<b>V. Da z p íjm</b>			<b>26 971 450,00</b>		<b>16 042 460,00</b>	
1.	Da z p íjm	591	26 971 450,00		16 042 460,00	
2.	Dodate né odvody z dan z p íjm	595				
<b>B. VÝNOSY CELKEM</b>			<b>786 696 736,83</b>		<b>720 875 327,64</b>	
<b>I. Výnosy z innosti</b>			<b>163 499 114,45</b>		<b>111 985 009,08</b>	
1.	Výnosy z prodeje vlastních výrobk	601				
2.	Výnosy z prodeje služeb	602	18 093 920,04		17 345 954,09	
3.	Výnosy z pronájmu	603	55 687 667,88		51 148 748,02	
4.	Výnosy z prodaného zboží	604	12 280,92		30 006,80	
5.	Výnosy ze správních poplatk	605	13 948 523,00		14 633 375,05	
6.	Výnosy z místních poplatk	606	10 279 457,00		8 845 611,00	
8.	Jiné výnosy z vlastních výkon	609	1 233 110,00			
9.	Smluvní pokuty a úroky z prodlení	641			-40 574,00	
10.	Jiné pokuty a penále	642	8 635 390,81		8 053 700,00	
11.	Výnosy z vy azených pohledávek	643	63 922,71		40 760,63	
12.	Výnosy z prodeje materiálů	644	22 440,33		9 354,58	
13.	Výnosy z prodeje dlouhodobého	645				
14.	Výnosy z prodeje dlouhodobého hmotného	646	29 995 762,19		15 950,35	
15.	Výnosy z prodeje pozemk	647	17 661 414,80		6 021 580,25	
16.	erpání fond	648				
17.	Ostatní výnosy z innosti	649	7 865 224,77		5 880 542,31	
<b>II. Finan ní výnosy</b>			<b>59 447 302,69</b>		<b>64 880 056,14</b>	
1.	Výnosy z prodeje cenných papír a podíl	661	16 580 944,61		38 983 338,50	
2.	Úroky	662	8 049 925,44		5 643 433,18	
3.	Kurzové zisky	663	530 904,32		324 997,80	
4.	Výnosy z p ecen ní reálnou hodnotou	664	27 026 931,86		10 609 886,98	
5.	Výnosy z dlouhodobého finan ního majetku	665	6 848 934,46		9 069 096,08	
6.	Ostatní finan ní výnosy	669	409 662,00		249 303,60	
<b>IV. Výnosy z transfer</b>			<b>116 913 473,46</b>		<b>125 509 379,91</b>	
2.	Výnosy z vybraných místních vládních	672	116 913 473,46		125 509 379,91	
<b>V. Výnosy ze sdílených daní a poplatk</b>			<b>446 836 846,23</b>		<b>418 500 882,51</b>	
1.	Výnosy ze sdílené dan z p íjm fyzických	681	85 331 808,63		102 412 364,39	
2.	Výnosy ze sdílené dan z p íjm	682	110 482 973,95		91 558 701,71	
3.	Výnosy ze sdílené dan z p ídané hodnoty	684	204 827 535,89		176 242 588,29	
4.	Výnosy ze sdílených spot ebních daní	685				
5.	Výnosy ze sdílených majetkových daní	686	29 408 907,09		33 160 513,28	
6.	Výnosy z ostatních sdílených daní a	688	16 785 620,67		15 126 714,84	

CP	Název položky	Syn. ú .	B žné období		Minulé období	
			Hlavníinnost	Hosp.innost	Hlavníinnost	Hosp.innost

#### C. VÝSLEDEK HOSPODA ENÍ

1. Výsledek hospoda ení p ed zdan ním	127 863 864,58	113 731 326,90
2. Výsledek hospoda ení b žného ú etního	100 892 414,58	97 688 866,90

# VÝKAZ PRO HODNOCENÍ PLN NÍ ROZPO TU

územní a samosprávné celky, svazky obcí, regionální rady regionu soudržnosti  
(v Kč, s přesností na dvě desetinná místa)

I O: 00291471  
Název: Město Uherské Hradiště

Sestavený k rozvahovému dni 31.12.2021

## Sídlo územní jednotky

ulice, c.p. Masarykovo náměstí 19  
obec Uherské Hradiště  
PSC, pošta 68601

## Údaje o organizaci

identifikační číslo 00291471  
právní forma Územní samosprávný celek  
zřizovatel

## Místo podnikání

ulice, c.p. Masarykovo náměstí 19  
obec Uherské Hradiště  
PSC, pošta 68601

## Kontaktní údaje

telefon 572525220  
fax  
e-mail pavel.pekarek@mesto-uh.cz

## Podmínky podnikání

hlavníinnost nájmý  
vedlejšíinnost  
CZ-NACE 751100

## Statutární zástupce

Ing. Stanislav Blaha, starosta

Podpisový záznam statutárního orgánu

## Osoba odpovědná za účetnictví

Pavel Pekárek

Podpisový záznam osoby odpovědné za správnost údajů

## I. ROZPOČTOVÉ PRÍJMY

Paragraf	Položka	Název	Schválený rozpočet	Rozpočet po změnách	Výsledek od počátku roku
a	b	text	1	2	3
0000	1111	Daň z příjmů fyzických osob placená plátcí	92 410 000,00	65 000 000,00	70 293 355,92
0000	1112	Daň z příjmů fyzických osob placená poplatníky	1 500 000,00	2 600 000,00	4 184 881,39
0000	1113	Daň z příjmů fyzických osob vybíraná srážkou	7 500 000,00	10 000 000,00	10 853 571,32
0000	1121	Daň z příjmů právnických osob	55 000 000,00	90 000 000,00	91 570 563,95
0000	1122	Daň z příjmů právnických osob za obce	30 000 000,00	18 912 400,00	18 912 410,00
0000	1211	Daň z přidané hodnoty	170 260 000,00	199 000 000,00	204 827 535,89
0000	1334	Odvody za odnětí půdy ze zemědělského půdního fondu	84 800,00	84 800,00	113 908,20
0000	1339	Ostatní poplatky a odvody v oblasti životního prostředí			1 000,00
0000	1340	Poplatek za likvidaci komunálního odpadu	8 233 400,00	8 233 400,00	8 469 968,71
0000	1341	Poplatek ze psů			4 091,08
0000	1342	Poplatek z pobytu	1 000 000,00	200 000,00	576 480,00
0000	1343	Poplatek za užívání veřejného prostranství	1 020 000,00	1 020 000,00	1 331 923,00
0000	1353	Příjmy za zkoušky z odborné způsobilosti - školné	1 304 300,00	1 304 300,00	1 233 110,00
0000	1359	Ostatní odvody z vybraných příjmů			6 000,00
0000	1361	Správní poplatky	14 616 800,00	13 616 800,00	13 941 691,00
0000	1381	Daň z hazardních her s výjimkou dílčí daně z	1 900 000,00	2 900 000,00	3 021 611,98
0000	1382	Zrušený odvod z loterií a podobných her kromě z			155,41
0000	1385	Díležitostná daň z technických her	10 000 000,00	10 500 000,00	13 648 945,08
0000	1511	Daň z nemovitých věcí	29 045 600,00	29 045 600,00	29 408 907,09
0000	2420	Splátky příjmy z pronájmu od obecních podniků		400 000,00	407 942,02
0000	2460	Splátky příjmy z pronájmu od obyvatelstva	7 799 400,00	7 399 400,00	7 602 171,07

Paragraf	Položka	Název	Schválený rozpočet	Rozpočet po změnách	Výsledek od počátku roku
a	b	text	1	2	3
0000	4111	Neinvestiční přijaté transfery z všeobecné pokladní	900 000,00	6 650 500,00	6 650 510,28
0000	4112	Neinvestiční přijaté transfery ze SR v rámci souhrnného	56 632 200,00	59 315 000,00	59 315 000,00
0000	4116	Ostatní neinvestiční přijaté transfery ze státního	24 965 700,00	39 411 700,00	39 411 747,47
0000	4121	Neinvestiční přijaté transfery od obcí	623 100,00	1 015 000,00	1 166 165,00
0000	4122	Neinvestiční přijaté transfery od kraj	6 652 500,00	7 642 300,00	7 642 385,00
0000	4213	Investiční přijaté transfery ze státních fond		4 310 400,00	4 310 411,30
0000	4216	Ostatní investiční přijaté transfery ze státního rozpočtu	50 110 500,00	12 467 300,00	12 467 180,01
<b>Celkem za 0000</b>		<b>Nezadaná hodnota</b>	<b>571 558 300,00</b>	<b>591 028 900,00</b>	<b>611 373 622,17</b>
1036	2131	Příjmy z pronájmu pozemků	1 211 800,00	1 211 800,00	1 454 787,24
<b>Celkem za 1036</b>		<b>Správa v lesním hospodářství</b>	<b>1 211 800,00</b>	<b>1 211 800,00</b>	<b>1 454 787,24</b>
2143	2112	Příjmy z prodeje zboží (již nakoupeného za účelem			26 708,31
<b>Celkem za 2143</b>		<b>Cestovní ruch</b>			<b>26 708,31</b>
2169	2212	Sankční platby přijaté od jiných subjekt	291 600,00	181 600,00	402 401,21
2169	2324	Přijaté nekapitálové příspěvky a náhrady	180 200,00	180 200,00	165 231,83
<b>Celkem za 2169</b>		<b>Ostatní správa v průmyslu, stavebnictví, obchodu</b>	<b>471 800,00</b>	<b>361 800,00</b>	<b>567 633,04</b>
2212	2111	Příjmy z poskytování služeb a výrobků			3 368,34
2212	2324	Přijaté nekapitálové příspěvky a náhrady		11 400,00	11 341,00
<b>Celkem za 2212</b>		<b>Silnice</b>		<b>11 400,00</b>	<b>14 709,34</b>
2219	2111	Příjmy z poskytování služeb a výrobků	14 427 700,00	11 037 700,00	13 305 758,54
2219	2212	Sankční platby přijaté od jiných subjekt			-3 500,00
2219	2322	Přijaté pojistné náhrady		28 800,00	27 487,00
<b>Celkem za 2219</b>		<b>Ostatní záležitosti pozemních komunikací</b>	<b>14 427 700,00</b>	<b>11 066 500,00</b>	<b>13 329 745,54</b>
2299	2212	Sankční platby přijaté od jiných subjekt	3 658 400,00	3 658 400,00	4 422 097,62
2299	2324	Přijaté nekapitálové příspěvky a náhrady	206 200,00	206 200,00	100 872,71
<b>Celkem za 2299</b>		<b>Ostatní záležitosti v dopravě</b>	<b>3 864 600,00</b>	<b>3 864 600,00</b>	<b>4 522 970,33</b>
2310	2132	Příjmy z pronájmu ostatních nemovitých věcí a jejich	15 000,00	15 000,00	18 150,00
<b>Celkem za 2310</b>		<b>Pitná voda</b>	<b>15 000,00</b>	<b>15 000,00</b>	<b>18 150,00</b>
2321	2132	Příjmy z pronájmu ostatních nemovitých věcí a jejich	300 000,00	2 915 000,00	2 914 890,00
2321	3113	Příjmy z prodeje ostatního hmotného dlouhodobého			1 355 200,00
<b>Celkem za 2321</b>		<b>Odvádění a čištění odpadních vod, nakládání s</b>	<b>300 000,00</b>	<b>2 915 000,00</b>	<b>4 270 090,00</b>
3113	2119	Ostatní příjmy z vlastní činnosti	125 000,00	125 000,00	
3113	2321	Přijaté neinvestiční dary	230 000,00		
<b>Celkem za 3113</b>		<b>Základní školy</b>	<b>355 000,00</b>	<b>125 000,00</b>	
3299	2111	Příjmy z poskytování služeb a výrobků	3 483 500,00	3 483 500,00	2 310 504,69
3299	2132	Příjmy z pronájmu ostatních nemovitých věcí a jejich	2 494 000,00	2 494 000,00	2 693 643,31
3299	2141	Příjmy z úroků (část)			19,21
<b>Celkem za 3299</b>		<b>Ostatní záležitosti vzdělávání</b>	<b>5 977 500,00</b>	<b>5 977 500,00</b>	<b>5 004 167,21</b>
3313	2132	Příjmy z pronájmu ostatních nemovitých věcí a jejich		452 900,00	
<b>Celkem za 3313</b>		<b>Filmová tvorba, distribuce, kina a shromáždění</b>		<b>452 900,00</b>	
3319	2112	Příjmy z prodeje zboží (již nakoupeného za účelem			13 479,00
3319	2141	Příjmy z úroků (část)			43,92
<b>Celkem za 3319</b>		<b>Ostatní záležitosti kultury</b>			<b>13 522,92</b>
3322	2111	Příjmy z poskytování služeb a výrobků	1 697 100,00	1 697 100,00	1 510 506,81
3322	2132	Příjmy z pronájmu ostatních nemovitých věcí a jejich	7 030 900,00	7 030 900,00	5 118 551,20



Paragraf	Položka	Název	Schválený rozpočet	Rozpočet po změnách	Výsledek od počátku roku
a	b	text	1	2	3
Celkem za 3322		Zachování a obnova kulturních památek	8 728 000,00	8 728 000,00	6 629 058,01
3329	2119	Ostatní příjmy z vlastní činnosti		50 000,00	
3329	2141	Příjmy z úroků (část)			37,92
3329	2212	Sankční platby přijaté od jiných subjektů		20 000,00	20 000,00
3329	2321	Přijaté neinvestiční darů			50 000,00
Celkem za 3329		Ostatní záležitosti ochrany památek a péče o		70 000,00	70 037,92
3341	2111	Příjmy z poskytování služeb a výrobků	1 000,00	1 000,00	4 726,65
Celkem za 3341		Rozhlas a televize	1 000,00	1 000,00	4 726,65
3399	2111	Příjmy z poskytování služeb a výrobků	41 600,00	41 600,00	
Celkem za 3399		Ostatní záležitosti kultury, církví a sdělovacích	41 600,00	41 600,00	
3412	2111	Příjmy z poskytování služeb a výrobků	793 500,00	793 500,00	487 043,18
3412	2122	Odvody příspěvkových organizací	2 000 000,00	2 000 000,00	2 000 000,00
3412	2132	Příjmy z pronájmu ostatních nemovitých věcí a jejich	538 200,00	538 200,00	651 637,86
3412	2133	Příjmy z pronájmu movitých věcí	100 000,00	100 000,00	100 000,00
3412	2324	Přijaté nekapitálové příspěvky a náhrady	20 000,00	2 014 400,00	2 019 400,00
Celkem za 3412		Sportovní zařízení v majetku obce	3 451 700,00	5 446 100,00	5 258 081,04
3419	2141	Příjmy z úroků (část)			24,62
Celkem za 3419		Ostatní sportovní činnost			24,62
3429	2111	Příjmy z poskytování služeb a výrobků	31 400,00	31 400,00	41 900,00
Celkem za 3429		Ostatní zájmová činnost a rekreace	31 400,00	31 400,00	41 900,00
3541	2329	Ostatní nedávající příjmy jinde nezařazené	29 500,00	29 500,00	20 179,00
Celkem za 3541		Prevence před drogami, alkoholem, nikotinem a	29 500,00	29 500,00	20 179,00
3611	2141	Příjmy z úroků (část)	125 000,00	110 000,00	122 108,47
Celkem za 3611		Podpora individuální bytové výstavby	125 000,00	110 000,00	122 108,47
3612	2111	Příjmy z poskytování služeb a výrobků	13 096 900,00	13 096 900,00	9 223 763,23
3612	2132	Příjmy z pronájmu ostatních nemovitých věcí a jejich	23 573 100,00	23 573 100,00	24 638 219,58
3612	2322	Přijaté pojistné náhrady			6 389,00
3612	2324	Přijaté nekapitálové příspěvky a náhrady		70 000,00	91 071,00
3612	2329	Ostatní nedávající příjmy jinde nezařazené			108,38
3612	3111	Příjmy z prodeje pozemků			5 956 479,00
3612	3112	Příjmy z prodeje ostatních nemovitých věcí a jejich částí			853 144,00
Celkem za 3612		Bytové hospodářství	36 670 000,00	36 740 000,00	40 769 174,19
3613	2111	Příjmy z poskytování služeb a výrobků	3 165 800,00	3 165 800,00	2 398 773,59
3613	2132	Příjmy z pronájmu ostatních nemovitých věcí a jejich	12 537 600,00	11 787 600,00	14 452 648,44
3613	2133	Příjmy z pronájmu movitých věcí	147 100,00	147 100,00	
3613	2322	Přijaté pojistné náhrady			10 569,00
Celkem za 3613		Nebytové hospodářství	15 850 500,00	15 100 500,00	16 861 991,03
3631	2111	Příjmy z poskytování služeb a výrobků	83 400,00	83 400,00	61 376,96
3631	2132	Příjmy z pronájmu ostatních nemovitých věcí a jejich	80 000,00	80 000,00	13 706,88
3631	2310	Příjmy z prodeje krátkodobého a drobného			605,00
3631	2324	Přijaté nekapitálové příspěvky a náhrady		11 700,00	13 804,00
Celkem za 3631		Veřejné osvětlení	163 400,00	175 100,00	89 492,84
3632	2111	Příjmy z poskytování služeb a výrobků	249 800,00	249 800,00	341 556,00
3632	2131	Příjmy z pronájmu pozemků	406 900,00	481 900,00	608 855,00
3632	2132	Příjmy z pronájmu ostatních nemovitých věcí a jejich	206 400,00	251 400,00	293 830,00
3632	2329	Ostatní nedávající příjmy jinde nezařazené			0,20

Paragraf	Položka	Název	Schválený rozpočet	Rozpočet po změnách	Výsledek od počátku roku
a	b	text	1	2	3
Celkem za 3632		Pohlednictví	863 100,00	983 100,00	1 244 241,20
3639	2111	Příjmy z poskytování služeb a výrobků	299 200,00	299 200,00	353 540,12
3639	2119	Ostatní příjmy z vlastní činnosti	891 900,00	2 425 500,00	2 020 257,00
3639	2131	Příjmy z pronájmu pozemků	2 876 300,00	2 526 300,00	2 785 171,24
3639	2133	Příjmy z pronájmu movitých věcí			40 233,00
3639	2222	Ostatní příjmy z finančního vypořádání od jiných			287,03
3639	2324	Přijaté nekapitálové příspěvky a náhrady			30 569,00
3639	3111	Příjmy z prodeje pozemků	579 000,00	14 229 000,00	14 842 055,40
3639	3113	Příjmy z prodeje ostatního hmotného dlouhodobého		257 000,00	257 125,00
Celkem za 3639		Komunální služby a územní rozvoj jinde	4 646 400,00	19 737 000,00	20 329 237,79
3722	2329	Ostatní nedaňové příjmy jinde nezařazené			28 500,00
Celkem za 3722		Sběr a svoz komunálních odpadů			28 500,00
3726	2324	Přijaté nekapitálové příspěvky a náhrady	3 953 800,00	4 553 800,00	4 646 041,00
3726	2329	Ostatní nedaňové příjmy jinde nezařazené	10 800,00	10 800,00	140 248,00
Celkem za 3726		Využívání a zneškodnění ostatních odpadů	3 964 600,00	4 564 600,00	4 786 289,00
3745	2111	Příjmy z poskytování služeb a výrobků		300 000,00	4 350,00
3745	3121	Přijaté dary na pořízení dlouhodobého majetku			300 000,00
Celkem za 3745		Péče o vzhled obcí a veřejnou zeleň		300 000,00	304 350,00
3769	2141	Příjmy z úroků (část)			0,34
3769	2212	Sankční platby přijaté od jiných subjektů			66 144,35
Celkem za 3769		Ostatní správa v ochraně životního prostředí			66 144,69
4339	2321	Přijaté neinvestiční dary	77 400,00	77 400,00	55 495,00
Celkem za 4339		Ostatní sociální péče a pomoc rodině	77 400,00	77 400,00	55 495,00
4359	2141	Příjmy z úroků (část)			7,53
Celkem za 4359		Ostatní služby a činnosti v oblasti sociální péče			7,53
4399	2324	Přijaté nekapitálové příspěvky a náhrady	14 700,00	84 100,00	174 534,32
Celkem za 4399		Ostatní záležitosti sociálních věcí a politiky	14 700,00	84 100,00	174 534,32
5311	2212	Sankční platby přijaté od jiných subjektů	1 249 600,00	949 600,00	1 533 602,04
5311	2310	Příjmy z prodeje krátkodobého a drobného		4 000,00	4 000,00
5311	3113	Příjmy z prodeje ostatního hmotného dlouhodobého		8 000,00	8 000,00
Celkem za 5311		Bezpečnost a veřejný pořádek	1 249 600,00	961 600,00	1 545 602,04
5512	3113	Příjmy z prodeje ostatního hmotného dlouhodobého	17 500,00	17 500,00	
Celkem za 5512		Požární ochrana-dobrovolná část	17 500,00	17 500,00	
6171	2111	Příjmy z poskytování služeb a výrobků	219 600,00	219 600,00	213 581,11
6171	2132	Příjmy z pronájmu ostatních nemovitých věcí a jejich	3 000,00	3 000,00	4 961,00
6171	2212	Sankční platby přijaté od jiných subjektů	271 900,00	271 900,00	433 675,00
6171	2310	Příjmy z prodeje krátkodobého a drobného			5 430,00
6171	2324	Přijaté nekapitálové příspěvky a náhrady		67 600,00	211 801,15
6171	2329	Ostatní nedaňové příjmy jinde nezařazené			64 738,00
6171	3113	Příjmy z prodeje ostatního hmotného dlouhodobého	85 300,00	40 200,00	40 226,00
Celkem za 6171		Činnost místní správy	579 800,00	602 300,00	974 412,26
6310	2141	Příjmy z úroků (část)	45 000,00	665 000,00	1 282 828,10
6310	2142	Příjmy z podílu na zisku a dividend	4 402 000,00	6 848 900,00	6 848 934,46
Celkem za 6310		Obecné příjmy a výdaje z finančních operací	4 447 000,00	7 513 900,00	8 131 762,56
6330	4134	Převody z rozpočtových útvarů			1 003 704 045,96

Paragraf	Položka	Název	Schválený rozpočet	Rozpočet po změnách	Výsledek od počátku roku
a	b	text	1	2	3
6330	4139	Ostatní příjmy z vlastních fondů			8 107 150,00
Celkem za 6330		Příjmy vlastním fondům v rozpočtech územní			1 011 811 195,96
6399	2328	Neidentifikované příjmy			-25 512,00
6399	2329	Ostatní nedávající příjmy jinde než z příspěvků			-183 772,00
Celkem za 6399		Ostatní finanční operace			-209 284,00
6402	2222	Ostatní příjmy z finančního vypořádání od jiných			294 951,00
6402	2223	Příjmy z finančního vypořádání minulých let mezi		329 600,00	329 593,00
6402	2229	Ostatní přijaté vratky transferů a podobné příjmy		655 400,00	360 455,97
Celkem za 6402		Finanční vypořádání		985 000,00	984 999,97
6409	2328	Neidentifikované příjmy			19 020,00
6409	2329	Ostatní nedávající příjmy jinde než z příspěvků			501,51
6409	3129	Ostatní investiční příjmy jinde než z příspěvků	900 000,00	7 130 600,00	
Celkem za 6409		Ostatní příjmy jinde než z příspěvků	900 000,00	7 130 600,00	19 521,51
CELKEM			680 033 900,00	726 460 700,00	1 760 709 889,70

## II. ROZPO TOVÉ VÝDAJE

Paragraf	Položka	Název	Schválený rozpo et	Rozpo et po zmích	Výsledek od po átku roku
a	b	text	21	22	23
1011	5169	Nákup ostatních služeb	2 600,00	2 600,00	
1011	5362	Platby daní a poplatk státnímu rozpo tu	3 800,00	3 800,00	1 812,00
<b>Celkem za 1011</b>		<b>Údržba výrobního potenciálu zem d lství, p d.</b>	<b>6 400,00</b>	<b>6 400,00</b>	<b>1 812,00</b>
1014	5169	Nákup ostatních služeb	576 000,00	576 000,00	439 955,63
<b>Celkem za 1014</b>		<b>Ozdravování hospodá ských zví at, polních a</b>	<b>576 000,00</b>	<b>576 000,00</b>	<b>439 955,63</b>
1036	5134	Prádlo, od v a obuv	7 700,00	7 700,00	7 693,00
1036	5139	Nákup materiálu j.n.	20 600,00	20 600,00	
1036	5169	Nákup ostatních služeb	232 100,00	232 100,00	207 600,00
1036	5171	Opravy a udržování	82 500,00	82 500,00	100 428,50
1036	5811	Výdaje na náhrady za nezp sobenou újmu	10 100,00	10 100,00	
<b>Celkem za 1036</b>		<b>Správa v lesním hospodá ství</b>	<b>353 000,00</b>	<b>353 000,00</b>	<b>315 721,50</b>
1037	5139	Nákup materiálu j.n.	36 500,00	36 500,00	35 611,00
1037	5222	Neinvesti ní transfery spolk m	15 900,00	15 900,00	15 900,00
1037	5811	Výdaje na náhrady za nezp sobenou újmu	10 100,00	10 100,00	
<b>Celkem za 1037</b>		<b>Celospole enské funkce les</b>	<b>62 500,00</b>	<b>62 500,00</b>	<b>51 511,00</b>
2115	6121	Budovy, haly a stavby	981 400,00	274 700,00	272 250,00
<b>Celkem za 2115</b>		<b>Úspora energie a obnovitelných zdroj</b>	<b>981 400,00</b>	<b>274 700,00</b>	<b>272 250,00</b>
2141	5169	Nákup ostatních služeb	105 200,00	200,00	
2141	5175	Pohošt ní	10 800,00	800,00	
<b>Celkem za 2141</b>		<b>Vnit ní obchod</b>	<b>116 000,00</b>	<b>1 000,00</b>	
2143	5021	Ostatní osobní výdaje	46 400,00	46 400,00	10 400,00
2143	5031	Povinné pojistné na sociální zabezpe ení a p ísp vek na	5 200,00	5 200,00	
2143	5032	Povinné pojišt ní na ve ejné zdravotní pojišt ní	1 900,00	1 900,00	
2143	5139	Nákup materiálu j.n.	582 800,00	582 800,00	489 268,07
2143	5156	Pohonné hmoty a maziva	10 500,00	10 500,00	
2143	5163	Služby pen žních ústav	1 000,00	1 000,00	
2143	5169	Nákup ostatních služeb	342 700,00	212 700,00	63 783,00
2143	5173	Cestovné	124 500,00	124 500,00	
2143	5175	Pohošt ní	154 400,00	154 400,00	
2143	5194	V cné dary	48 900,00	48 900,00	
2143	5221	Neinvesti ní transfery fundacím, ústav m a obecn	5 193 000,00	5 193 000,00	5 193 000,00
2143	5229	Ostatní neinvesti ní transfery neziskovým a podobným	3 200 000,00	3 486 000,00	3 486 000,00
2143	5329	Ostatní neinvesti ní transfery ve ejným rozpo t m	126 200,00	126 200,00	126 235,00
<b>Celkem za 2143</b>		<b>Cestovní ruch</b>	<b>9 837 500,00</b>	<b>9 993 500,00</b>	<b>9 368 686,07</b>
2169	5169	Nákup ostatních služeb	122 900,00	122 900,00	113 185,71
<b>Celkem za 2169</b>		<b>Ostatní správa v pr myslu, stavebnictví, obchodu</b>	<b>122 900,00</b>	<b>122 900,00</b>	<b>113 185,71</b>
2212	5169	Nákup ostatních služeb	1 982 400,00	2 839 000,00	2 308 153,87
2212	5171	Opravy a udržování	3 317 700,00	5 879 100,00	5 684 766,57
2212	6121	Budovy, haly a stavby	9 005 400,00	847 800,00	88 941,40
<b>Celkem za 2212</b>		<b>Silnice</b>	<b>14 305 500,00</b>	<b>9 565 900,00</b>	<b>8 081 861,84</b>
2219	5021	Ostatní osobní výdaje	30 700,00	30 700,00	157 600,00
2219	5139	Nákup materiálu j.n.	259 800,00	344 800,00	329 527,77
2219	5166	Konzulta ní, poradenské a právní služby	541 000,00	321 000,00	321 000,00
2219	5169	Nákup ostatních služeb	3 169 800,00	3 244 800,00	3 160 671,39
2219	5171	Opravy a udržování	2 778 400,00	6 962 700,00	6 638 990,13
2219	5221	Neinvesti ní transfery fundacím, ústav m a obecn	5 000,00	5 000,00	5 000,00

Paragraf	Položka	Název	Schválený rozpočet	Rozpočet po změnách	Výsledek od počátku roku
a	b	text	21	22	23
2219	5223	Neinvestiční transfery církvím a náboženským	18 600,00	18 600,00	15 000,00
2219	5811	Výdaje na náhrady za nezpůsobenou újmu	10 100,00	10 100,00	
2219	6121	Budovy, haly a stavby	54 159 000,00	29 730 600,00	23 422 633,32
2219	6122	Stroje, přístroje a zařízení	470 000,00	323 000,00	322 935,69
<b>Celkem za 2219</b>	<b>Ostatní záležitosti pozemních komunikací</b>		<b>61 442 400,00</b>	<b>40 991 300,00</b>	<b>34 373 358,30</b>
2221	6121	Budovy, haly a stavby	17 638 600,00	10 542 200,00	9 968 207,76
<b>Celkem za 2221</b>	<b>Provoz veřejné silniční dopravy</b>		<b>17 638 600,00</b>	<b>10 542 200,00</b>	<b>9 968 207,76</b>
2229	5139	Nákup materiálu j.n.			27 883,24
2229	5154	Elektrická energie	308 800,00	308 800,00	173 278,95
2229	5166	Konzultace, poradenské a právní služby	1 390 000,00	784 100,00	666 850,00
2229	5169	Nákup ostatních služeb			380 566,52
2229	5171	Opravy a udržování	311 800,00	311 800,00	124 411,12
2229	6121	Budovy, haly a stavby			433 029,96
2229	6122	Stroje, přístroje a zařízení		434 000,00	
<b>Celkem za 2229</b>	<b>Ostatní záležitosti v silniční dopravě</b>		<b>2 010 600,00</b>	<b>1 838 700,00</b>	<b>1 806 019,79</b>
2239	5169	Nákup ostatních služeb	31 100,00	31 100,00	
<b>Celkem za 2239</b>	<b>Ostatní záležitosti vnitrozemské plavby</b>		<b>31 100,00</b>	<b>31 100,00</b>	
2292	5193	Výdaje na dopravní územní obslužnost	6 006 000,00	9 081 000,00	9 050 000,00
2292	5323	Neinvestiční transfery krajům	2 884 800,00	3 684 800,00	3 081 081,64
<b>Celkem za 2292</b>	<b>Dopravní obslužnost veřejnými službami-linková</b>		<b>8 890 800,00</b>	<b>12 765 800,00</b>	<b>12 131 081,64</b>
2310	5139	Nákup materiálu j.n.	20 600,00	600,00	
2310	5171	Opravy a udržování	34 100,00	4 100,00	
<b>Celkem za 2310</b>	<b>Pitná voda</b>		<b>54 700,00</b>	<b>4 700,00</b>	
2321	5139	Nákup materiálu j.n.	20 600,00	20 600,00	2 662,00
2321	5151	Studená voda	124 800,00	124 800,00	49 289,71
2321	5154	Elektrická energie	112 900,00	112 900,00	140 758,66
2321	5166	Konzultace, poradenské a právní služby			3 993,00
2321	5169	Nákup ostatních služeb	400 900,00	400 900,00	574 558,24
2321	5171	Opravy a udržování	695 100,00	490 100,00	501 072,23
2321	6121	Budovy, haly a stavby	2 457 900,00	1 145 200,00	563 078,00
<b>Celkem za 2321</b>	<b>Odvádění a čištění odpadních vod, nakládání s</b>		<b>3 812 200,00</b>	<b>2 294 500,00</b>	<b>1 835 411,84</b>
2333	5169	Nákup ostatních služeb	50 400,00	50 400,00	84 460,83
2333	5171	Opravy a udržování	73 000,00	123 000,00	60 134,63
<b>Celkem za 2333</b>	<b>Úpravy drobných vodních toků</b>		<b>123 400,00</b>	<b>173 400,00</b>	<b>144 595,46</b>
2369	5169	Nákup ostatních služeb	32 400,00	32 400,00	
<b>Celkem za 2369</b>	<b>Ostatní správa ve vodním hospodářství</b>		<b>32 400,00</b>	<b>32 400,00</b>	
3111	5171	Opravy a udržování	104 700,00	64 700,00	
3111	5331	Neinvestiční příspěvky z řízeným příspěvkovým	5 231 400,00	5 271 400,00	5 271 400,00
3111	5336	Neinvestiční transfery z řízeným příspěvkovým		1 270 200,00	1 270 176,00
<b>Celkem za 3111</b>	<b>Materiál školy</b>		<b>5 336 100,00</b>	<b>6 606 300,00</b>	<b>6 541 576,00</b>
3113	5021	Ostatní osobní výdaje	91 200,00	96 200,00	45 000,00
3113	5031	Povinné pojistné na sociální zabezpečení a příspěvek na	5 000,00	11 200,00	11 160,00
3113	5032	Povinné pojištění na veřejné zdravotní pojištění	3 600,00	4 100,00	4 050,00
3113	5136	Knihy, učební pomůcky a tisk	8 400,00	8 400,00	2 420,00
3113	5137	Drobný dlouhodobý hmotný majetek			7 251,00
3113	5139	Nákup materiálu j.n.		10 000,00	13 137,00
3113	5166	Konzultace, poradenské a právní služby	27 500,00	27 500,00	
3113	5167	Služby školení a vzdělávání		62 000,00	72 150,00

Paragraf	Položka	Název	Schválený rozpočet	Rozpočet po změnách	Výsledek od počátku roku
a	b	text	21	22	23
3113	5169	Nákup ostatních služeb	353 000,00	253 000,00	124 327,30
3113	5171	Opravy a udržování	211 300,00	161 300,00	3 006,00
3113	5175	Pohoštění	1 400,00	1 500,00	2 039,50
3113	5194	Věcné dary	6 100,00	6 100,00	
3113	5331	Neinvestiční příspěvky z ízeným příspěvkovým	21 464 900,00	21 814 900,00	21 814 900,00
3113	5336	Neinvestiční transfery z ízeným příspěvkovým		3 526 200,00	3 524 183,00
3113	6121	Budovy, haly a stavby	738 600,00	653 200,00	653 148,00
3113	6351	Investiční transfery z ízeným příspěvkovým		250 000,00	250 000,00
<b>Celkem za 3113</b>	<b>Základní školy</b>		<b>22 911 000,00</b>	<b>26 885 600,00</b>	<b>26 526 771,80</b>
3117	5331	Neinvestiční příspěvky z ízeným příspěvkovým	4 201 700,00	4 201 700,00	4 201 700,00
3117	5336	Neinvestiční transfery z ízeným příspěvkovým		1 166 600,00	1 164 687,00
<b>Celkem za 3117</b>	<b>První stupeň základních škol</b>		<b>4 201 700,00</b>	<b>5 368 300,00</b>	<b>5 366 387,00</b>
3211	5332	Neinvestiční transfery vysokým školám		705 000,00	705 000,00
<b>Celkem za 3211</b>	<b>Vysoké školy</b>			<b>705 000,00</b>	<b>705 000,00</b>
3299	5151	Studená voda	138 100,00	138 100,00	88 187,00
3299	5152	Teplo	525 000,00	525 000,00	384 648,00
3299	5154	Elektrická energie	387 500,00	387 500,00	243 188,10
3299	5163	Služby peněžních ústav	800,00	800,00	792,00
3299	5169	Nákup ostatních služeb	3 670 500,00	3 670 500,00	3 090 833,77
3299	5171	Opravy a udržování	231 400,00	1 981 400,00	1 812 366,92
3299	5213	Neinvestiční transfery nefinančním podnikatel.			9 000,00
3299	5222	Neinvestiční transfery spolkům	310 000,00	315 000,00	160 000,00
3299	5223	Neinvestiční transfery církvím a náboženským			2 000,00
3299	5339	Neinvestiční transfery cizím příspěvkovým organizacím		5 000,00	90 000,00
3299	5493	Úelové neinvestiční transfery fyzickým osobám		12 000,00	12 000,00
<b>Celkem za 3299</b>	<b>Ostatní záležitosti vzdělávání</b>		<b>5 263 300,00</b>	<b>7 035 300,00</b>	<b>5 893 015,79</b>
3311	5164	Nájemné	1 416 200,00	1 416 200,00	1 300 000,00
3311	5166	Konzultace, poradenské a právní služby	600 000,00		
3311	5169	Nákup ostatních služeb		175 100,00	175 106,00
3311	5171	Opravy a udržování	250 000,00	1 256 000,00	1 255 957,16
3311	5331	Neinvestiční příspěvky z ízeným příspěvkovým	26 500 000,00	26 500 000,00	26 500 000,00
3311	5336	Neinvestiční transfery z ízeným příspěvkovým	5 600 000,00	11 680 000,00	11 635 000,00
<b>Celkem za 3311</b>	<b>Divadelní činnost</b>		<b>34 366 200,00</b>	<b>41 027 300,00</b>	<b>40 866 063,16</b>
3313	5171	Opravy a udržování	3 500 000,00	100 000,00	
3313	5222	Neinvestiční transfery spolkům	3 750 000,00	3 750 000,00	3 750 000,00
3313	5331	Neinvestiční příspěvky z ízeným příspěvkovým	5 620 800,00	6 073 700,00	6 073 703,00
<b>Celkem za 3313</b>	<b>Filmová tvorba, distribuce, kina a shromažďování</b>		<b>12 870 800,00</b>	<b>9 923 700,00</b>	<b>9 823 703,00</b>
3314	5331	Neinvestiční příspěvky z ízeným příspěvkovým	15 738 400,00	15 738 400,00	15 738 400,00
3314	5336	Neinvestiční transfery z ízeným příspěvkovým	3 085 000,00	3 213 000,00	3 213 000,00
3314	6356	Jiné investiční transfery z ízeným příspěvkovým		474 000,00	474 000,00
<b>Celkem za 3314</b>	<b>činnosti knihovnické</b>		<b>18 823 400,00</b>	<b>19 425 400,00</b>	<b>19 425 400,00</b>
3319	5021	Ostatní osobní výdaje	21 100,00	21 100,00	7 000,00
3319	5041	Odměny za užití duševního vlastnictví	62 700,00	62 700,00	58 000,00
3319	5134	Prádlo, oděv a obuv	7 200,00	7 200,00	13 939,20
3319	5139	Nákup materiálu j.n.	3 900,00	3 900,00	3 417,25
3319	5163	Služby peněžních ústav	800,00	800,00	800,00
3319	5169	Nákup ostatních služeb	499 600,00	599 600,00	166 895,00
3319	5171	Opravy a udržování	4 800,00	4 800,00	
3319	5172	Programové vybavení	50 400,00	50 400,00	
3319	5194	Věcné dary	30 000,00	30 000,00	30 000,00
3319	5212	Neinvestiční transfery nefinančním podnikatel.			30 000,00

Paragraf	Položka	Název	Schválený rozpočet	Rozpočet po změnách	Výsledek od počátku roku
a	b	text	21	22	23
3319	5213	Neinvestiční transfery nefinančním podnikatel.			30 000,00
3319	5221	Neinvestiční transfery fundacím, ústavům a obcím			15 000,00
3319	5222	Neinvestiční transfery spolkům	647 000,00	740 000,00	351 200,00
3319	5223	Neinvestiční transfery církvím a náboženským			10 000,00
3319	5229	Ostatní neinvestiční transfery neziskovým a podobným			33 000,00
3319	5339	Neinvestiční transfery cizím příspěvkovým organizacím			100 000,00
3319	5492	Dary obyvatelstvu		5 000,00	
<b>Celkem za 3319</b>	<b>Ostatní záležitosti kultury</b>		<b>1 327 500,00</b>	<b>1 525 500,00</b>	<b>849 251,45</b>
3322	5021	Ostatní osobní výdaje	52 200,00	52 200,00	56 400,00
3322	5151	Studená voda	428 000,00	428 000,00	240 419,66
3322	5152	Teplo	431 600,00	431 600,00	179 883,10
3322	5153	Plyn	114 500,00	114 500,00	397 586,50
3322	5154	Elektrická energie	328 900,00	328 900,00	110 863,96
3322	5166	Konzultace, poradenské a právní služby	519 900,00	187 800,00	187 671,00
3322	5169	Nákup ostatních služeb	1 095 900,00	1 195 900,00	1 260 770,25
3322	5171	Opravy a udržování	8 947 800,00	5 713 000,00	4 922 216,41
3322	5213	Neinvestiční transfery nefinančním podnikatel.			280 000,00
3322	5223	Neinvestiční transfery církvím a náboženským			347 000,00
<b>Celkem za 3322</b>	<b>Zachování a obnova kulturních památek</b>		<b>11 918 800,00</b>	<b>8 451 900,00</b>	<b>7 982 810,88</b>
3329	5041	Odměny za užití duševního vlastnictví	30 000,00	30 000,00	26 000,00
3329	5163	Služby penzijních ústavů	800,00	800,00	616,00
3329	5169	Nákup ostatních služeb	20 300,00	20 300,00	18 150,00
3329	5229	Ostatní neinvestiční transfery neziskovým a podobným	434 000,00	210 000,00	
3329	5492	Dary obyvatelstvu	25 000,00	25 000,00	20 000,00
3329	5493	Úelové neinvestiční transfery fyzickým osobám			200 000,00
<b>Celkem za 3329</b>	<b>Ostatní záležitosti ochrany památek a péče o</b>		<b>510 100,00</b>	<b>286 100,00</b>	<b>264 766,00</b>
3341	5137	Drobný dlouhodobý hmotný majetek	49 400,00	49 400,00	
3341	5169	Nákup ostatních služeb	2 398 000,00	2 398 000,00	2 260 390,00
3341	5171	Opravy a udržování	141 600,00	141 600,00	22 603,90
<b>Celkem za 3341</b>	<b>Rozhlas a televize</b>		<b>2 589 000,00</b>	<b>2 589 000,00</b>	<b>2 282 993,90</b>
3392	5171	Opravy a udržování	74 700,00	74 700,00	
3392	5331	Neinvestiční příspěvky z ízeným příspěvkovým	17 423 000,00	19 003 900,00	19 003 900,00
3392	5336	Neinvestiční transfery z ízeným příspěvkovým		200 000,00	
3392	6121	Budovy, haly a stavby	4 070 000,00	370 000,00	93 170,00
<b>Celkem za 3392</b>	<b>Zájmováinnost v kultuře</b>		<b>21 567 700,00</b>	<b>19 648 600,00</b>	<b>19 097 070,00</b>
3399	5021	Ostatní osobní výdaje	235 500,00	235 500,00	31 350,00
3399	5041	Odměny za užití duševního vlastnictví	105 500,00	105 500,00	84 030,00
3399	5139	Nákup materiálu j.n.	5 200,00	5 200,00	2 465,00
3399	5169	Nákup ostatních služeb	371 900,00	371 900,00	184 138,40
3399	5175	Pohoštění	543 000,00	543 000,00	380 185,44
3399	5194	Věcné dary	388 000,00	388 000,00	365 005,30
3399	5223	Neinvestiční transfery církvím a náboženským		55 000,00	55 000,00
3399	5492	Dary obyvatelstvu	1 399 000,00	1 399 000,00	1 020 500,00
<b>Celkem za 3399</b>	<b>Ostatní záležitosti kultury, církví a sdlovacích</b>		<b>3 048 100,00</b>	<b>3 103 100,00</b>	<b>2 122 674,14</b>
3412	5021	Ostatní osobní výdaje	112 600,00	112 600,00	4 650,00
3412	5139	Nákup materiálu j.n.	25 100,00	10 100,00	
3412	5151	Studená voda	793 500,00	793 500,00	447 043,00
3412	5166	Konzultace, poradenské a právní služby	500 000,00	800 000,00	775 731,00
3412	5169	Nákup ostatních služeb	4 307 100,00	1 316 600,00	1 044 109,00
3412	5171	Opravy a udržování	10 997 600,00	7 232 000,00	
3412	5331	Neinvestiční příspěvky z ízeným příspěvkovým	14 979 200,00	15 279 200,00	15 279 200,00
3412	5336	Neinvestiční transfery z ízeným příspěvkovým		537 600,00	537 600,00

Paragraf	Položka	Název	Schválený rozpočet	Rozpočet po změnách	Výsledek od počátku roku
a	b	text	21	22	23
3412	6121	Budovy, haly a stavby	9 153 800,00	13 257 400,00	11 021 701,21
<b>Celkem za 3412</b>		<b>Sportovní zařízení v majetku obce</b>	<b>40 868 900,00</b>	<b>39 339 000,00</b>	<b>29 110 034,21</b>
3419	5137	Drobný dlouhodobý hmotný majetek	15 900,00	900,00	
3419	5139	Nákup materiálu j.n.	11 600,00	11 600,00	
3419	5163	Služby peněžních ústav	800,00	800,00	798,00
3419	5169	Nákup ostatních služeb	61 300,00	1 300,00	
3419	5175	Pohoštění	3 700,00	3 700,00	
3419	5194	Věcné dary	16 700,00	16 700,00	
3419	5213	Neinvestiční transfery nefinančním podnikatel.		215 000,00	210 000,00
3419	5222	Neinvestiční transfery spolkům	9 039 000,00	9 169 800,00	9 008 812,00
3419	6322	Investiční transfery spolkům		10 000,00	10 000,00
<b>Celkem za 3419</b>		<b>Ostatní sportovníinnost</b>	<b>9 149 000,00</b>	<b>9 429 800,00</b>	<b>9 229 610,00</b>
3421	5331	Neinvestiční příspěvky z ízeným příspěvkovým	1 119 000,00	1 119 000,00	1 119 000,00
3421	5336	Neinvestiční transfery z ízeným příspěvkovým		81 700,00	59 200,00
<b>Celkem za 3421</b>		<b>Využití volného času dětí a mládeže</b>	<b>1 119 000,00</b>	<b>1 200 700,00</b>	<b>1 178 200,00</b>
3429	5021	Ostatní osobní výdaje	60 500,00	60 500,00	60 000,00
3429	5137	Drobný dlouhodobý hmotný majetek	30 000,00	30 000,00	36 587,00
3429	5139	Nákup materiálu j.n.	22 800,00	22 800,00	7 189,00
3429	5154	Elektrická energie	93 100,00	93 100,00	58 990,14
3429	5169	Nákup ostatních služeb	7 000,00	7 000,00	10 849,08
3429	5171	Opravy a udržování	80 000,00	80 000,00	75 933,99
3429	5362	Platby daní a poplatků státnímu rozpočtu	5 400,00	5 400,00	400,00
3429	5365	Platby daní a poplatků krajům, obcím a státním fondům			5 263,00
<b>Celkem za 3429</b>		<b>Ostatní zájmováinnost a rekreace</b>	<b>298 800,00</b>	<b>298 800,00</b>	<b>255 212,21</b>
3541	5139	Nákup materiálu j.n.	28 400,00	28 400,00	12 983,00
<b>Celkem za 3541</b>		<b>Prevence před drogami, alkoholem, nikotinem a</b>	<b>28 400,00</b>	<b>28 400,00</b>	<b>12 983,00</b>
3611	5163	Služby peněžních ústav	6 100,00	6 100,00	5 294,00
3611	5660	Neinvestiční příspěvek na prostedky obyvatelstvu	8 067 900,00	9 767 900,00	7 334 251,77
<b>Celkem za 3611</b>		<b>Podpora individuální bytové výstavby</b>	<b>8 074 000,00</b>	<b>9 774 000,00</b>	<b>7 339 545,77</b>
3612	5151	Studená voda	4 036 200,00	4 036 200,00	3 610 892,82
3612	5152	Teplo	5 009 600,00	5 009 600,00	3 363 655,88
3612	5153	Plyn	106 500,00	106 500,00	22 117,94
3612	5154	Elektrická energie	379 900,00	379 900,00	336 126,25
3612	5157	Teplá voda	1 625 900,00	1 625 900,00	1 517 761,01
3612	5161	Poštovní služby	78 500,00	78 500,00	47 163,00
3612	5163	Služby peněžních ústav	60 800,00	60 800,00	
3612	5166	Konzultační, poradenské a právní služby	349 000,00	349 000,00	229 583,30
3612	5169	Nákup ostatních služeb	3 316 300,00	3 316 300,00	3 864 815,02
3612	5171	Opravy a udržování	15 190 000,00	15 310 000,00	14 324 937,36
3612	5192	Poskytnuté náhrady	555 000,00	555 000,00	553 671,00
3612	5361	Nákup kolk	25 800,00	25 800,00	6 000,00
3612	6121	Budovy, haly a stavby	19 178 400,00	16 809 400,00	16 381 720,56
<b>Celkem za 3612</b>		<b>Bytové hospodářství</b>	<b>49 911 900,00</b>	<b>47 662 900,00</b>	<b>44 258 444,14</b>
3613	5151	Studená voda	614 300,00	614 300,00	556 931,52
3613	5152	Teplo	2 108 000,00	2 108 000,00	1 710 294,52
3613	5153	Plyn	132 000,00	132 000,00	16 659,49
3613	5154	Elektrická energie	703 800,00	703 800,00	321 404,34
3613	5157	Teplá voda	210 700,00	210 700,00	101 480,69
3613	5166	Konzultační, poradenské a právní služby			2 578,00
3613	5169	Nákup ostatních služeb	4 824 200,00	4 194 200,00	4 130 315,66
3613	5171	Opravy a udržování	2 644 500,00	1 997 500,00	1 830 642,28



Paragraf	Položka	Název	Schválený rozpočet	Rozpočet po změnách	Výsledek od počátku roku
a	b	text	21	22	23
3613	5362	Platby daní a poplatků státnímu rozpočtu			7 000,00
3613	6121	Budovy, haly a stavby	500 000,00	647 000,00	646 945,46
<b>Celkem za 3613</b>	<b>Nebytové hospodářství</b>		<b>11 737 500,00</b>	<b>10 607 500,00</b>	<b>9 324 251,96</b>
3631	5139	Nákup materiálu j.n.	27 000,00	27 000,00	45 772,20
3631	5154	Elektrická energie	3 470 500,00	3 470 500,00	3 888 480,39
3631	5162	Služby elektronických komunikací	31 100,00	31 100,00	28 798,00
3631	5169	Nákup ostatních služeb	317 600,00	792 600,00	765 818,36
3631	5171	Opravy a udržování	2 281 300,00	2 993 000,00	2 463 618,47
3631	6121	Budovy, haly a stavby	600 000,00	647 000,00	640 622,16
3631	6122	Stroje, přístroje a zařízení		125 000,00	117 459,54
<b>Celkem za 3631</b>	<b>Veřejné osvětlení</b>		<b>6 727 500,00</b>	<b>8 086 200,00</b>	<b>7 950 569,12</b>
3632	5041	Odměny za užití duševního vlastnictví	29 400,00	29 400,00	35 618,77
3632	5137	Drobný dlouhodobý hmotný majetek	20 900,00	20 900,00	
3632	5139	Nákup materiálu j.n.	20 900,00	20 900,00	25 180,00
3632	5151	Studená voda	52 400,00	52 400,00	29 249,00
3632	5154	Elektrická energie	301 300,00	401 300,00	365 138,87
3632	5162	Služby elektronických komunikací	7 300,00	7 300,00	4 026,00
3632	5166	Konzultace, poradenské a právní služby	250 000,00	160 000,00	
3632	5169	Nákup ostatních služeb	1 823 800,00	2 033 800,00	2 119 891,71
3632	5171	Opravy a udržování	872 600,00	1 232 600,00	1 188 849,59
3632	6121	Budovy, haly a stavby		25 000,00	24 500,00
<b>Celkem za 3632</b>	<b>Pohřebnictví</b>		<b>3 378 600,00</b>	<b>3 983 600,00</b>	<b>3 792 453,94</b>
3635	5169	Nákup ostatních služeb	471 900,00	180 500,00	84 700,00
<b>Celkem za 3635</b>	<b>Územní plánování</b>		<b>471 900,00</b>	<b>180 500,00</b>	<b>84 700,00</b>
3636	5139	Nákup materiálu j.n.			973,00
3636	5169	Nákup ostatních služeb	1 271 400,00	751 400,00	748 528,38
<b>Celkem za 3636</b>	<b>Územní rozvoj</b>		<b>1 271 400,00</b>	<b>751 400,00</b>	<b>749 501,38</b>
3639	5021	Ostatní osobní výdaje	88 700,00	88 700,00	39 999,00
3639	5031	Povinné pojistné na sociální zabezpečení a příspěvek na			9 921,00
3639	5032	Povinné pojištění na veřejné zdravotní pojištění			3 600,00
3639	5123	Podlimitní technické zhodnocení			40 123,60
3639	5137	Drobný dlouhodobý hmotný majetek	39 100,00	39 100,00	
3639	5139	Nákup materiálu j.n.	75 300,00	75 300,00	38 867,00
3639	5151	Studená voda	182 200,00	182 200,00	50 225,00
3639	5154	Elektrická energie	218 700,00	218 700,00	111 528,48
3639	5164	Nájemné	14 700,00	14 700,00	18 041,50
3639	5165	Nájemné za pronájem	37 500,00	37 500,00	24 000,00
3639	5166	Konzultace, poradenské a právní služby	3 632 600,00	6 000 500,00	5 341 122,68
3639	5169	Nákup ostatních služeb	4 093 700,00	3 616 900,00	4 087 919,53
3639	5171	Opravy a udržování	3 598 400,00	373 400,00	464 752,15
3639	5173	Cestovné	5 000,00	5 000,00	
3639	5175	Pohoštění	5 000,00	5 000,00	
3639	5361	Nákup kolků	19 600,00	19 600,00	6 000,00
3639	5362	Platby daní a poplatků státnímu rozpočtu	984 000,00	984 000,00	294 423,00
3639	5811	Výdaje na náhrady za nezpůsobenou újmu	55 000,00	55 000,00	
3639	6121	Budovy, haly a stavby	2 227 700,00	159 700,00	51 275,50
3639	6130	Pozemky	3 006 000,00	506 000,00	482 598,00
<b>Celkem za 3639</b>	<b>Komunální služby a územní rozvoj jinde</b>		<b>18 283 200,00</b>	<b>12 381 300,00</b>	<b>11 064 396,44</b>
3716	5169	Nákup ostatních služeb	5 000,00	5 000,00	
<b>Celkem za 3716</b>	<b>Monitoring ochrany ovzduší</b>		<b>5 000,00</b>	<b>5 000,00</b>	
3721	5169	Nákup ostatních služeb	258 500,00	258 500,00	258 500,00

Paragraf	Položka	Název	Schválený rozpočet	Rozpočet po změnách	Výsledek od počátku roku
a	b	text	21	22	23
Celkem za 3721		Sběra svoz nebezpečných odpadů	258 500,00	258 500,00	258 500,00
3722	5164	Nájemné	811 900,00	811 900,00	776 495,69
3722	5169	Nákup ostatních služeb	15 394 200,00	19 584 200,00	19 589 604,31
Celkem za 3722		Sběra svoz komunálních odpadů	16 206 100,00	20 396 100,00	20 366 100,00
3726	5139	Nákup materiálu j.n.			125 354,49
3726	5164	Nájemné	557 400,00	557 400,00	586 639,87
3726	5166	Konzultace, poradenské a právní služby			83 139,10
3726	5169	Nákup ostatních služeb	7 317 600,00	7 817 600,00	7 843 996,11
3726	5171	Opravy a udržování	300 000,00	300 000,00	35 869,61
3726	6121	Budovy, haly a stavby	600 000,00	600 000,00	508 416,67
Celkem za 3726		Využívání a zneškodnění ostatních odpadů	8 775 000,00	9 275 000,00	9 183 415,85
3729	5169	Nákup ostatních služeb	213 000,00	213 000,00	233 797,57
3729	5171	Opravy a udržování	20 800,00	20 800,00	
Celkem za 3729		Ostatní nakládání s odpady	233 800,00	233 800,00	233 797,57
3732	5169	Nákup ostatních služeb	81 800,00	81 800,00	3 396,00
Celkem za 3732		Dekontaminace podlaží spodní vody	81 800,00	81 800,00	3 396,00
3741	5139	Nákup materiálu j.n.	5 100,00	5 100,00	89,00
3741	5169	Nákup ostatních služeb	77 900,00	77 900,00	5 000,00
3741	5192	Poskytnuté náhrady	29 600,00	29 600,00	
Celkem za 3741		Ochrana druhů a stanovišť	112 600,00	112 600,00	5 089,00
3745	5137	Drobný dlouhodobý hmotný majetek	525 900,00	1 006 200,00	371 374,11
3745	5139	Nákup materiálu j.n.	477 400,00	477 400,00	471 188,38
3745	5169	Nákup ostatních služeb	18 575 300,00	20 441 600,00	20 953 110,01
3745	5171	Opravy a udržování	989 800,00	1 289 800,00	1 274 656,04
3745	6121	Budovy, haly a stavby	1 300 000,00	7 030 000,00	7 281 982,03
3745	6122	Stroje, přístroje a zařízení		260 000,00	
Celkem za 3745		Péče o vzhled obcí a veřejnou zeleň	21 868 400,00	30 505 000,00	30 352 310,57
3753	5169	Nákup ostatních služeb	31 100,00	31 100,00	
Celkem za 3753		Monitoring a zjišťování úrovně hluku a vibrací	31 100,00	31 100,00	
3769	5163	Služby penzijních ústavů	800,00	800,00	646,00
3769	5222	Neinvestiční transfery spolkům	113 000,00	113 000,00	102 000,00
3769	5493	Účelové neinvestiční transfery fyzickým osobám			11 000,00
Celkem za 3769		Ostatní správa v ochraně životního prostředí	113 800,00	113 800,00	113 646,00
3792	5139	Nákup materiálu j.n.			4 991,00
3792	5169	Nákup ostatních služeb	73 500,00	21 900,00	5 842,00
Celkem za 3792		Ekologická výchova a osvětla	73 500,00	21 900,00	10 833,00
3793	5169	Nákup ostatních služeb		640 000,00	564 664,00
Celkem za 3793		Ekologie v dopravě		640 000,00	564 664,00
3900	5021	Ostatní osobní výdaje	300 500,00	300 500,00	211 320,00
3900	5041	Odměny za užití duševního vlastnictví		160 000,00	153 000,00
3900	5175	Pohoštění	4 200,00	4 200,00	1 480,00
Celkem za 3900		Ostatní činnosti související se službami pro občany	304 700,00	464 700,00	365 800,00
4319	5169	Nákup ostatních služeb	36 100,00	36 100,00	21 689,25
4319	5175	Pohoštění	14 800,00	14 800,00	14 760,00
Celkem za 4319		Ostatní výdaje související se sociálním	50 900,00	50 900,00	36 449,25

Paragraf	Položka	Název	Schválený rozpočet	Rozpočet po změnách	Výsledek od počátku roku
a	b	text	21	22	23
4329	5011	Platy zaměstnanců v pracovním poměru	8 159 700,00	9 290 500,00	8 566 252,10
4329	5031	Povinné pojištění na sociální zabezpečení a příspěvek na	2 023 600,00	2 304 000,00	2 089 115,50
4329	5032	Povinné pojištění na veřejné zdravotní pojištění	734 400,00	836 200,00	761 412,50
4329	5041	Odměny za užití duševního vlastnictví	7 300,00	7 300,00	6 417,72
4329	5132	Ochranné pomůcky	5 000,00	15 000,00	15 335,00
4329	5136	Knihy, učební pomůcky a tisk	10 300,00	10 300,00	10 690,00
4329	5137	Drobný dlouhodobý hmotný majetek	30 100,00	30 100,00	8 856,00
4329	5139	Nákup materiálu j.n.	65 800,00	65 800,00	35 429,72
4329	5151	Studená voda	27 800,00	27 800,00	17 512,00
4329	5153	Plyn	55 300,00	55 300,00	30 186,00
4329	5154	Elektrická energie	65 800,00	95 800,00	77 523,00
4329	5156	Pohonné hmoty a maziva	61 200,00	61 200,00	48 598,00
4329	5162	Služby elektronických komunikací	51 000,00	71 000,00	59 674,77
4329	5166	Konzultace, poradenské a právní služby		16 500,00	16 456,00
4329	5167	Služby školení a vzdělávání	307 400,00	367 400,00	338 166,00
4329	5169	Nákup ostatních služeb	149 700,00	33 200,00	14 800,00
4329	5173	Cestovné	50 400,00	30 400,00	23 712,00
4329	5194	Věcné dary	10 300,00	10 300,00	9 340,00
<b>Celkem za 4329</b>		<b>Ostatní sociální péče a pomoc dětem a mládeži</b>	<b>11 815 100,00</b>	<b>13 328 100,00</b>	<b>12 129 476,31</b>
4339	5221	Neinvestiční transfery fondacím, ústavům a obcím	77 400,00	77 400,00	
4339	5223	Neinvestiční transfery církvím a náboženským			55 495,00
<b>Celkem za 4339</b>		<b>Ostatní sociální péče a pomoc rodině</b>	<b>77 400,00</b>	<b>77 400,00</b>	<b>55 495,00</b>
4341	5131	Potraviny	2 000,00	2 000,00	
4341	5169	Nákup ostatních služeb	2 000,00	2 000,00	
<b>Celkem za 4341</b>		<b>Sociální pomoc osobám v hmotné nouzi</b>	<b>4 000,00</b>	<b>4 000,00</b>	
4349	5011	Platy zaměstnanců v pracovním poměru	987 500,00	1 477 300,00	1 523 558,00
4349	5021	Ostatní osobní výdaje		20 000,00	20 000,00
4349	5031	Povinné pojištění na sociální zabezpečení a příspěvek na	244 900,00	366 400,00	373 766,00
4349	5032	Povinné pojištění na veřejné zdravotní pojištění	88 900,00	133 000,00	135 642,00
4349	5132	Ochranné pomůcky	5 000,00	5 000,00	3 739,00
4349	5136	Knihy, učební pomůcky a tisk	3 000,00	3 000,00	1 789,00
4349	5137	Drobný dlouhodobý hmotný majetek	10 000,00	10 000,00	
4349	5167	Služby školení a vzdělávání	50 400,00	50 400,00	32 970,00
4349	5169	Nákup ostatních služeb	40 000,00	40 000,00	13 635,00
<b>Celkem za 4349</b>		<b>Ostatní sociální péče a pomoc ostatním skupinám</b>	<b>1 429 700,00</b>	<b>2 105 100,00</b>	<b>2 105 099,00</b>
4357	5331	Neinvestiční příspěvky z řízeným příspěvkovým	2 911 800,00	3 109 800,00	3 109 800,00
4357	5336	Neinvestiční transfery z řízeným příspěvkovým	1 567 500,00	2 802 500,00	2 802 499,00
4357	6121	Budovy, haly a stavby	1 292 800,00	1 742 800,00	1 489 279,10
<b>Celkem za 4357</b>		<b>Domovy pro osoby se zdravotním postižením a se</b>	<b>5 772 100,00</b>	<b>7 655 100,00</b>	<b>7 401 578,10</b>
4359	5011	Platy zaměstnanců v pracovním poměru	728 900,00	728 900,00	682 929,00
4359	5031	Povinné pojištění na sociální zabezpečení a příspěvek na	180 800,00	180 800,00	165 516,00
4359	5032	Povinné pojištění na veřejné zdravotní pojištění	65 600,00	65 600,00	60 063,00
4359	5136	Knihy, učební pomůcky a tisk	2 700,00	2 700,00	
4359	5163	Služby penzionů ústavů	1 000,00	1 000,00	698,00
4359	5167	Služby školení a vzdělávání	37 000,00	37 000,00	12 210,00
4359	5213	Neinvestiční transfery nefinančním podnikatelům			14 000,00
4359	5221	Neinvestiční transfery fondacím, ústavům a obcím		50 000,00	365 000,00
4359	5222	Neinvestiční transfery spolkům	2 600 000,00	2 748 100,00	373 122,00
4359	5223	Neinvestiční transfery církvím a náboženským			1 368 000,00
4359	5339	Neinvestiční transfery cizím příspěvkovým organizacím			653 000,00
<b>Celkem za 4359</b>		<b>Ostatní služby a činnosti v oblasti sociální péče</b>	<b>3 616 000,00</b>	<b>3 814 100,00</b>	<b>3 694 538,00</b>
4374	5221	Neinvestiční transfery fondacím, ústavům a obcím	600 000,00	950 000,00	950 000,00

Paragraf	Položka	Název	Schválený rozpočet	Rozpočet po změnách	Výsledek od počátku roku
a	b	text	21	22	23
Celkem za 4374		Azylové domy, nízkoprahová denní centra a	600 000,00	950 000,00	950 000,00
4399	5192	Poskytnuté náhrady	52 200,00	182 100,00	142 823,00
Celkem za 4399		Ostatní záležitosti sociálních věcí a politiky	52 200,00	182 100,00	142 823,00
5212	5134	Prádlo, oděv a obuv	5 000,00	5 000,00	
5212	5137	Drobný dlouhodobý hmotný majetek	50 100,00	50 100,00	
5212	5153	Plyn	4 000,00	4 000,00	
5212	5154	Elektrická energie	5 200,00	5 200,00	-362,27
5212	5169	Nákup ostatních služeb	16 100,00	16 100,00	12 192,18
5212	5171	Opravy a udržování	129 300,00	199 300,00	159 390,95
5212	5175	Pohoštění	5 000,00	5 000,00	1 603,00
5212	6121	Budovy, haly a stavby		300 000,00	
Celkem za 5212		Ochrana obyvatelstva	214 700,00	584 700,00	172 823,86
5213	5131	Potraviny			7 097,10
5213	5133	Léky a zdravotnický materiál		170 000,00	170 066,40
5213	5137	Drobný dlouhodobý hmotný majetek			2 198,00
5213	5139	Nákup materiálu j.n.			57 309,00
5213	5169	Nákup ostatních služeb			10 285,00
5213	5175	Pohoštění			785,00
5213	5903	Rezerva na krizová opatření	2 300 000,00	1 830 000,00	
Celkem za 5213		Krizová opatření	2 300 000,00	2 000 000,00	247 740,50
5299	5167	Služby školení a vzdělávání	14 800,00	14 800,00	
Celkem za 5299		Ostatní záležitosti civilní připravenosti na krizové	14 800,00	14 800,00	
5311	5011	Platy zaměstnanců v pracovním poměru	15 581 500,00	15 675 500,00	15 592 669,00
5311	5021	Ostatní osobní výdaje	59 100,00	59 100,00	36 000,00
5311	5031	Povinné pojistné na sociální zabezpečení a příspěvek na	3 870 700,00	3 893 700,00	3 873 557,00
5311	5032	Povinné pojištění na veřejné zdravotní pojištění	1 401 800,00	1 409 800,00	1 405 713,00
5311	5038	Povinné pojistné na úrazové pojištění	63 900,00	63 900,00	
5311	5131	Potraviny	5 000,00	5 000,00	2 632,20
5311	5132	Ochranné pomůcky	16 200,00	66 200,00	52 495,00
5311	5134	Prádlo, oděv a obuv	297 200,00	297 200,00	246 631,18
5311	5136	Knihy, učební pomůcky a tisk	1 000,00	1 000,00	586,00
5311	5137	Drobný dlouhodobý hmotný majetek	109 200,00	113 200,00	46 432,00
5311	5139	Nákup materiálu j.n.	116 300,00	116 300,00	77 367,52
5311	5154	Elektrická energie	12 300,00	12 300,00	595,78
5311	5156	Pohonné hmoty a maziva	202 100,00	202 100,00	138 640,77
5311	5161	Poštovní služby	1 200,00	1 200,00	447,00
5311	5162	Služby elektronických komunikací	47 700,00	47 700,00	39 370,60
5311	5163	Služby peněžních ústavů	44 400,00	44 400,00	29 526,00
5311	5164	Nájemné	111 800,00	111 800,00	33 144,00
5311	5166	Konzultace, poradenské a právní služby	2 800,00	2 800,00	
5311	5167	Služby školení a vzdělávání	82 900,00	42 900,00	30 000,00
5311	5169	Nákup ostatních služeb	67 300,00	67 300,00	60 481,28
5311	5171	Opravy a udržování	534 700,00	342 700,00	232 332,78
5311	5173	Cestovné	6 500,00	6 500,00	60,00
5311	5179	Ostatní nákupy jině nezařazené	7 100,00	7 100,00	6 626,00
5311	5361	Nákup kolků	8 500,00	8 500,00	
5311	5362	Platby daní a poplatků státnímu rozpočtu	2 200,00	2 200,00	500,00
5311	5424	Náhrady mezd v době nemoci	190 100,00	65 100,00	
5311	6122	Stroje, přístroje a zařízení		140 000,00	172 767,31
Celkem za 5311		Bezpečnost a veřejný pořádek	22 843 500,00	22 805 500,00	22 078 574,42
5511	5194	Věcné dary		58 000,00	53 603,00

Paragraf	Položka	Název	Schválený rozpočet	Rozpočet po změnách	Výsledek od počátku roku
a	b	text	21	22	23
<b>Celkem za 5511</b>		<b>Požární ochrana - profesionální část</b>		<b>58 000,00</b>	<b>53 603,00</b>
5512	5021	Ostatní osobní výdaje	292 800,00	292 800,00	115 760,00
5512	5029	Ostatní platby za provedenou práci jinde nezařazené	27 400,00	27 400,00	
5512	5031	Povinné pojistné na sociální zabezpečení a příspěvek na	72 600,00	72 600,00	
5512	5032	Povinné pojištění na veřejné zdravotní pojištění	26 400,00	26 400,00	
5512	5131	Potraviny	10 800,00	10 800,00	
5512	5132	Ochranné pomůcky	45 100,00	45 100,00	31 094,00
5512	5134	Prádlo, oděv a obuv	24 700,00	24 700,00	
5512	5137	Drobný dlouhodobý hmotný majetek	64 200,00	64 200,00	
5512	5139	Nákup materiálu j.n.	30 000,00	30 000,00	12 900,00
5512	5151	Studená voda	24 600,00	24 600,00	18 754,81
5512	5153	Plyn	61 700,00	61 700,00	60 187,08
5512	5154	Elektrická energie	66 200,00	66 200,00	71 958,65
5512	5156	Pohonné hmoty a maziva	47 400,00	47 400,00	32 291,10
5512	5164	Nájemné	900,00	900,00	457,75
5512	5167	Služby školení a vzdělávání	5 000,00	5 000,00	
5512	5169	Nákup ostatních služeb	46 600,00	46 600,00	36 182,71
5512	5171	Opravy a udržování	89 600,00	89 600,00	60 945,92
5512	6123	Dopravní prostředky	1 385 000,00		
<b>Celkem za 5512</b>		<b>Požární ochrana-dobrovolná část</b>	<b>2 321 000,00</b>	<b>936 000,00</b>	<b>440 532,02</b>
6112	5019	Ostatní platy	62 300,00	62 300,00	36 683,00
6112	5021	Ostatní osobní výdaje	1 681 800,00	1 681 800,00	877 023,00
6112	5023	Odměny členů zastupitelstev obcí a krajů	4 961 000,00	4 961 000,00	4 327 098,00
6112	5029	Ostatní platby za provedenou práci jinde nezařazené	80 000,00	80 000,00	14 682,00
6112	5031	Povinné pojistné na sociální zabezpečení a příspěvek na	841 000,00	841 000,00	619 645,00
6112	5032	Povinné pojištění na veřejné zdravotní pojištění	597 900,00	597 900,00	485 994,00
6112	5039	Ostatní povinné pojistné placené zaměstnavatelem	28 000,00	28 000,00	
6112	5041	Odměny za užití duševního vlastnictví	100 000,00		
6112	5162	Služby elektronických komunikací	97 800,00	97 800,00	19 339,81
6112	5163	Služby peněžních ústavů	15 000,00	15 000,00	685,00
6112	5167	Služby školení a vzdělávání	48 500,00	48 500,00	
6112	5169	Nákup ostatních služeb	77 800,00	77 800,00	32 150,00
6112	5173	Cestovné	208 200,00	208 200,00	51 536,40
6112	5175	Pohoštění	367 400,00	367 400,00	189 171,20
6112	5176	Ústavní poplatky na konferenci	32 100,00	32 100,00	4 248,00
6112	5179	Ostatní nákupy jinde nezařazené	466 700,00	466 700,00	417 741,37
6112	5194	Věcné dary	58 500,00	58 500,00	
6112	5222	Neinvestiční transfery spolkům	2 222 000,00	276 400,00	
6112	5424	Náhrady mezd v době nemoci	83 000,00	83 000,00	
6112	5492	Dary obyvatelstvu	72 100,00	72 100,00	
6112	6127	Kulturní předmety	100 000,00		
<b>Celkem za 6112</b>		<b>Zastupitelstva obcí</b>	<b>12 201 100,00</b>	<b>10 055 500,00</b>	<b>7 075 996,78</b>
6114	5021	Ostatní osobní výdaje	900 000,00	795 000,00	604 628,00
6114	5133	Léky a zdravotnický materiál			6 472,00
6114	5137	Drobný dlouhodobý hmotný majetek			17 860,00
6114	5139	Nákup materiálu j.n.			19 756,35
6114	5164	Nájemné			10 840,00
6114	5169	Nákup ostatních služeb			122 050,32
<b>Celkem za 6114</b>		<b>Volby do Parlamentu ČR</b>	<b>900 000,00</b>	<b>795 000,00</b>	<b>781 606,67</b>
6171	5011	Platy zaměstnanců v pracovním poměru	93 252 600,00	93 104 900,00	86 799 702,90
6171	5021	Ostatní osobní výdaje	718 400,00	738 400,00	646 149,00
6171	5024	Odstupné	170 300,00	170 300,00	
6171	5031	Povinné pojistné na sociální zabezpečení a příspěvek na	23 126 600,00	23 087 000,00	21 760 042,50
6171	5032	Povinné pojištění na veřejné zdravotní pojištění	8 392 600,00	8 378 900,00	7 928 947,50

Paragraf	Položka	Název	Schválený rozpočet	Rozpočet po změnách	Výsledek od počátku roku
a	b	text	21	22	23
6171	5038	Povinné pojistné na úrazové pojištění	394 700,00	394 700,00	479 857,00
6171	5123	Podlimitní technické zhodnocení			50 236,00
6171	5132	Ochranné pomůcky	50 000,00	50 000,00	24 419,20
6171	5133	Léky a zdravotnický materiál	5 000,00	305 000,00	393 628,00
6171	5134	Prádlo, oděv a obuv	69 900,00	69 900,00	50 876,20
6171	5136	Knihy, učební pomůcky a tisk	199 500,00	199 500,00	115 311,00
6171	5137	Drobný dlouhodobý hmotný majetek	2 916 400,00	2 266 400,00	1 885 616,03
6171	5139	Nákup materiálu j.n.	1 945 800,00	1 945 800,00	1 663 645,14
6171	5151	Studená voda	332 800,00	332 800,00	222 441,00
6171	5152	Teplo	88 300,00	88 300,00	9 244,40
6171	5153	Plyn	425 900,00	425 900,00	743 254,81
6171	5154	Elektrická energie	1 937 600,00	1 837 600,00	1 775 335,50
6171	5156	Pohonné hmoty a maziva	314 100,00	314 100,00	95 955,05
6171	5161	Poštovní služby	1 411 300,00	1 411 300,00	1 402 525,90
6171	5162	Služby elektronických komunikací	764 600,00	764 600,00	631 739,77
6171	5163	Služby peněžních ústavů	10 800,00	10 800,00	
6171	5164	Nájemné	90 300,00	90 300,00	85 064,72
6171	5166	Konzultace, poradenské a právní služby	709 200,00	554 900,00	255 973,62
6171	5167	Služby školení a vzdělávání	1 276 700,00	1 084 200,00	451 676,45
6171	5168	Zpracování dat a služby související s informacemi a	4 000 000,00	5 000 000,00	4 979 388,71
6171	5169	Nákup ostatních služeb	7 618 900,00	4 633 300,00	3 387 026,25
6171	5171	Opravy a udržování	1 649 700,00	1 672 200,00	1 349 662,42
6171	5172	Programové vybavení	632 500,00	332 500,00	173 714,88
6171	5173	Cestovné	505 300,00	467 300,00	70 353,70
6171	5175	Pohoštění	192 700,00	199 000,00	146 655,76
6171	5176	Ústavní poplatky na konferenci	90 700,00	69 700,00	3 645,00
6171	5179	Ostatní nákupy jině nezařazené	164 300,00	164 300,00	139 169,00
6171	5192	Poskytnuté náhrady	223 000,00	223 000,00	2 142,00
6171	5194	Věcné dary	22 000,00	22 000,00	
6171	5361	Nákup kolků	19 800,00	19 800,00	5 500,00
6171	5362	Platby daní a poplatků státnímu rozpočtu	64 000,00	64 000,00	10 110,00
6171	5424	Náhrady mezd v době nemoci	1 174 600,00	1 174 600,00	1 386 081,00
6171	5499	Ostatní neinvestiční transfery obyvatelstvu	3 010 700,00	5 860 700,00	5 177 892,00
6171	6111	Programové vybavení	484 000,00	984 000,00	541 191,11
6171	6121	Budovy, haly a stavby	1 500 000,00	1 100 000,00	594 706,53
6171	6122	Stroje, přístroje a zařízení		160 000,00	152 668,12
6171	6123	Dopravní prostředky	775 300,00		
6171	6125	Výpočetní technika	1 521 600,00	2 519 600,00	2 061 970,23
6171	6127	Kulturní předmety	151 200,00	151 200,00	
<b>Celkem za 6171</b>			<b>162 403 700,00</b>	<b>162 442 800,00</b>	<b>147 653 518,40</b>
innost místní správy					
6310	5141	Úroky vlastní	3 156 900,00	3 156 900,00	2 779 091,72
6310	5142	Kursově rozdíly ve výdajích			84,16
6310	5147	Úrokové výdaje na finanční deriváty kromě vlastním	2 266 600,00	2 266 600,00	2 235 405,84
6310	5163	Služby peněžních ústavů	430 200,00	430 200,00	459 373,51
6310	5179	Ostatní nákupy jině nezařazené	159 100,00	159 100,00	81 476,40
<b>Celkem za 6310</b>			<b>6 012 800,00</b>	<b>6 012 800,00</b>	<b>5 555 431,63</b>
Obecné příjmy a výdaje z finančních operací					
6320	5163	Služby peněžních ústavů	2 003 200,00	2 003 200,00	1 534 842,90
6320	5169	Nákup ostatních služeb	77 300,00	77 300,00	36 000,00
<b>Celkem za 6320</b>			<b>2 080 500,00</b>	<b>2 080 500,00</b>	<b>1 570 842,90</b>
Pojištění funkčně nespecifikované					
6330	5342	Základní příspěvek I FKSP a sociálního fondu obcí a kraj			3 505 082,00
6330	5345	Příjmy vlastním rozpočtovým útemem			1 000 885 113,96
6330	5349	Ostatní příjmy vlastním fondem			7 421 000,00
<b>Celkem za 6330</b>					<b>1 011 811 195,96</b>
Příjmy vlastním fondem v rozpočtech územní					
6399	5362	Platby daní a poplatků státnímu rozpočtu	5 555 200,00	7 932 500,00	5 290 844,00

Paragraf	Položka	Název	Schválený rozpočet	Rozpočet po změnách	Výsledek od počátku roku
a	b	text	21	22	23
6399	5365	Platby daní a poplatků krajům, obcím a státním fondům	30 000 000,00	18 912 400,00	18 912 410,00
<b>Celkem za 6399</b>		<b>Ostatní finanční operace</b>	<b>35 555 200,00</b>	<b>26 844 900,00</b>	<b>24 203 254,00</b>
6402	5364	Vratky transferů poskytnutých z veřejných rozpočtů		2 025 900,00	2 036 266,17
6402	5366	Výdaje z finančního vypořádání z minulých let mezi		51 200,00	51 200,00
<b>Celkem za 6402</b>		<b>Finanční vypořádání</b>		<b>2 077 100,00</b>	<b>2 087 466,17</b>
6409	5192	Poskytnuté náhrady	10 300,00	10 300,00	
6409	5901	Nespecifikované rezervy	19 381 600,00	729 600,00	
6409	5909	Ostatní neinvestiční výdaje jinde nezařazené			19 109,00
6409	6901	Rezervy kapitálových výdajů	45 915 300,00		
<b>Celkem za 6409</b>		<b>Ostatníinnosti jinde nezařazené</b>	<b>65 307 200,00</b>	<b>739 900,00</b>	<b>19 109,00</b>
<b>CELKEM</b>			<b>800 087 400,00</b>	<b>713 688 800,00</b>	<b>1 662 725 749,79</b>

### III. FINANCOVÁNÍ - tída 8

Název	íslo ádku	Schválený rozpo et	Rozpo et po zmích	Výsledek od po átku roku
text	r	31	32	33
<b>Krátkodobé financování z tuzemska</b>				
Krátkodobé vydané dluhopisy (+)	8111			
Uhrazené splátky krátkodobých vydaných dluhopis (-)	8112			
Krátkodobé p íjaté p íené prost edky (+)	8113			
Uhrazené splátky krátkodobých p íjatých p íených prost edk (-)	8114			
Zm na stavu krátkod.prost edk na bank. ú t.(+/-)	8115	27 664 100,00	-55 161 300,00	-139 933 654,06
Aktivní krátkodobé operace ízení likvidity - p íjmy (+)	8117	50 000 000,00		
Aktivní krátkodobé operace ízení likvidity - výdaje (-)	8118			
<b>Dlouhodobé financování z tuzemska</b>				
Dlouhodobé vydané dluhopisy (+)	8121			
Uhrazené splátky dlouhodobých vydaných dluhopis (-)	8122			
Dlouhodobé p íjaté p íené prost edky (+)	8123	75 000 000,00	75 000 000,00	75 000 000,00
Uhrazené splátky dlouhod.p íjatých p í .prost (-)	8124	-32 710 600,00	-32 710 600,00	-32 710 588,00
Zm na stavu dlouhodobých prost edk na bankovních ú tech (+/-)	8125			
Aktivní dlouhodobé operace ízení likvidity - p íjmy	8127			
Aktivní dlouhodobé operace ízení likvidity - výdaje	8128			
<b>Krátkodobé financování ze zahrani í</b>				
Krátkodobé vydané dluhopisy (+)	8211			
Uhrazené splátky krátkodob. vydaných dluhopis (-)	8212			
Krátkodobé p íjaté p íené prost edky (+)	8213			
Uhrazené splátky krátkod.p íjatých p í .prost (-)	8214			
Zm na stavu krátkodobých .prost edk na bankovních ú tech (+/-)	8215			
Aktivní krátkodobé operace ízení likvidity - p íjmy	8217			
Aktivní krátkodobé operace ízení likvidity - výdaje	8218			
<b>Dlouhodobé financování ze zahrani í</b>				
Dlouhodobé vydané dluhopisy (+)	8221			
Uhrazené splátky dlouhodobých vydaných dluhopis (-)	8222			
Dlouhodobé p íjaté p íené prost edky (+)	8223			
Uhrazené splátky dlouhod.p íjatých p í .prost (-)	8224			
Zm na stavu dlouhodobých prost edk na bankovních ú tech (+/-)	8225			
Aktivní dlouhodobé operace ízení likvidity - p íjmy	8227			
Aktivní dlouhodobé operace ízení likvidity - výdaje	8228			
<b>Opravné položky k nepen žním operacím</b>				
Oper.z pen.ú .org.nemaj.char.p .a výd.vl.se (+/-)	8901	100 000,00	100 000,00	-339 897,85
Nerealizované kurzové rozdíly (+/-)	8902			
Nep evedené ástky vyrovnávající schodek (+,-)	8905			
<b>FINANCOVÁNÍ (sou et za t ídu 8)</b>	<b>8000</b>	<b>120 053 500,00</b>	<b>-12 771 900,00</b>	<b>-97 984 139,91</b>



#### IV. REKAPITULACE PŘÍJMY, VÝDAJE, FINANCOVÁNÍ A JEJICH KONSOLIDACE

Název	číslo řádku	Schválený rozpočet	Rozpočet po změnách	Výsledek od počátku roku
text	ř	41	42	43
Třída 1 - Daňové příjmy	4010	423 874 900,00	452 417 300,00	472 400 110,02
Třída 2 - Nedaňové příjmy	4020	114 693 200,00	121 548 900,00	121 922 955,26
Třída 3 - Kapitálové příjmy	4030	1 581 800,00	21 682 300,00	23 612 229,40
Třída 4 - Přijaté transfery	4040	139 884 000,00	130 812 200,00	1 142 774 595,02
Příjmy celkem	4050	680 033 900,00	726 460 700,00	1 760 709 889,70
Konsolidace příjmů	4060			1 011 811 195,96
2223 - Příjmy z finančního vypořádání min.let mezi kraji a obcemi	4061		329 600,00	329 593,00
2226 - Příjmy z finančního vypořádání min.let mezi obcemi	4062			
2227 - Příjmy z finančního vypořádání min.let mezi RR a kraji, obcemi a DSO	4063			
2441 - Splátky přijatých prostředků od obcí	4070			
2442 - Splátky přijatých prostředků od krajů	4080			
2443 - Splátky přijatých prostředků od RR	4081			
2449 - Ostatní splátky přijatých prostředků od veřejného rozpočtu	4090			
4121 - Neinvestiční přijaté transfery od obcí	4100	623 100,00	1 015 000,00	1 166 165,00
4122 - Neinvestiční přijaté transfery od krajů	4110	6 652 500,00	7 642 300,00	7 642 385,00
4123 - Neinvestiční přijaté transfery od RR	4111			
4129 - Ostatní neinvestiční přijaté transfery od rozpočtů úz.úrovně	4120			
4133 - Převody z vlastních rezervních fondů	4130			
4134 - Převody z rozpočtových útvarů	4140			1 003 704 045,96
4137 - Neinvestiční převody mezi statutárními (hl. m. Prahou) a jejich	4145			
4138 - Převody z vlastní pokladny	4146			
4139 - Ostatní převody z vlastních fondů	4150			8 107 150,00
4221 - Investiční přijaté transfery od obcí	4170			
4222 - Investiční přijaté transfery od krajů	4180			
4223 - Investiční přijaté transfery od RR	4181			
4251 - Investiční převody mezi stat. m. sty (hl. m. Prahou) a jejich	4182			
4229 - Ostatní investiční přijaté transfery od rozpočtů	4190			
ZJ 024 - Transfery přijaté z území jiného okresu	4191			
ZJ 025 - Splátky přijatých prostředků přijatých z území jiného okresu	4192			
ZJ 028 - Transfery přijaté z území jiného kraje	4193			
ZJ 029 - Splátky přijatých prostředků přijatých z území jiného kraje	4194			
Příjmy celkem po konsolidaci	4200	680 033 900,00	726 460 700,00	748 898 693,74
Třída 5 - Běžné výdaje	4210	620 875 400,00	621 470 000,00	1 584 004 552,13
Třída 6 - Kapitálové výdaje	4220	179 212 000,00	92 218 800,00	78 721 197,66
Výdaje celkem	4240	800 087 400,00	713 688 800,00	1 662 725 749,79
Konsolidace výdajů	4250			1 011 811 195,96
5321 - Neinvestiční transfery obcím	4260			
5323 - Neinvestiční transfery krajům	4270	2 884 800,00	3 684 800,00	3 081 081,64
5325 - Neinvestiční transfery RR	4271			
5329 - Ostatní neinvestiční transfery ve stejném rozpočtu	4280	126 200,00	126 200,00	126 235,00
5342 - Převody FKSP a sociálního fondu obcí a krajů	4281			3 505 082,00
5344 - Převody vlastním rezervním fondům UR	4290			
5345 - Převody vlastním rozpočtovým útvarům	4300			1 000 885 113,96
5347 - Neinvestiční převody mezi statutárními (hl. m. Prahou) a jejich	4305			
5348 - Převody do vlastní pokladny	4306			
5349 - Ostatní převody vlastním fondům	4310			7 421 000,00
5366 - Výdaje z finančního vypořádání min.let mezi kraji a obcemi	4321		51 200,00	51 200,00
5367 - Výdaje z finančního vypořádání min.let mezi obcemi	4322			
5368 - Výdaje z finančního vypořádání min.let mezi RR a krajem	4323			
5641 - Neinvestiční přijaté prostředky obcím	4330			
5642 - Neinvestiční přijaté prostředky krajům	4340			
5643 - Neinvestiční přijaté prostředky regionálním radám	4341			
5649 - Ostatní neinvestiční přijaté prostředky ve stejném	4350			
6341 - Investiční transfery obcím	4360			
6342 - Investiční transfery krajům	4370			

Název	íslo ádku	Schválený rozpo et	Rozpo et po zm nách	Výsledek od po átku roku
text	r	41	42	43
6345 - Investi ní transfery regionálním radám	4371			
6349 - Ostatní investi ní transfery ve ejným rozpo t m	4380			
6363 - Investi ní p evody mezi stat.m sty(hl.m.Prahou) a jejich	4381			
6441 - Investi ní p j ené prost edky obcím	4400			
6442 - Investi ní p j ené prost edky kraj m	4410			
6443 - Investi ní p j ené prost edky regionálním radám	4411			
6449 -Ostatní investi ní p j ené prost edky ve ejným rozpo t m	4420			
ZJ 026 - Transfery poskytnuté na území jiného okresu	4421			
ZJ 027 - P j ené prost edky poskytnuté na úz.jiného okresu	4422			
ZJ 035 -Transfery poskytnuté na území jiného kraje	4423			
ZJ 036 - P j ené prost edky poskytnuté na úz.jiného kraje	4424			
Výdaje celkem po konsolidaci	4430	800 087 400,00	713 688 800,00	650 914 553,83
Saldo p íjm a výdaj po konsolidaci	4440	-120 053 500,00	12 771 900,00	97 984 139,91
T ída 8 - Financování	4450	120 053 500,00	-12 771 900,00	-97 984 139,91
Konsolidace financování	4460			
Financování celkem po konsolidaci	4470	120 053 500,00	-12 771 900,00	-97 984 139,91

## VI. STAVY A OBRATY NA BANKOVNÍCH Ú T ECH

Název bankovního ú tu	íslo ádku	Po áte ní stav k 1.1.	Stav ke konci vykaz. období	Zm na stavu bank. ú t
text	r	61	62	63
Základní b žný ú et ÚSC	6010	164 980 392,36	303 857 254,09	-138 876 861,73
B žné ú ty fond ÚSC	6020	5 129 478,14	6 186 270,47	-1 056 792,33
B žné ú ty celkem	6030	170 109 870,50	310 043 524,56	-139 933 654,06
Pokladna	6040			

## VII. VYBRANÉ ZÁZNAMOVÉ JEDNOTKY

ZJ	Název	íslo ádku	Schválený rozpo et	Rozpo et po zmách	Výsledek od po átku roku
	text	r	71	72	73
<b>ZJ 024</b>	<b>Transfery p íjaté z území jiného okresu</b>	<b>7090</b>			
	2226 - P íjmy z finan ního vypo ádání min.let mezi obcemi	7092			
	4121 - Neinvesti ní p íjaté transfery od obcí	7100			
	4129 - Ostatní neinvesti ní p íjaté transfery od RÚÚ	7110			
	4221 - Investi ní p íjaté transfery od obcí	7120			
	4229 - Ostatní investi ní p íjaté transfery od RÚÚ	7130			
<b>ZJ 025</b>	<b>Splátky p j ených prost edk p íjatých z úz.jiného</b>	<b>7140</b>			
	2441 - Splátky p j ených prost edk od obcí	7150			
	2449 - Ostatní splátky p j ených prost edk od ve ejných RÚÚ	7160			
<b>ZJ 026</b>	<b>Transfery poskytnuté na území jiného okresu</b>	<b>7170</b>			
	5321 - Neinvesti ní transfery obcím	7180			
	5329 - Ostatní neinvesti ní transfery ve ejným RÚÚ	7190			
	5367 - Výdaje z finan ního vypo ádání min.let mezi obcemi	7192			
	6341 - Investi ní transfery obcím	7200			
	6349 - Ostatní investi ní transfery ve ejným RÚÚ	7210			
<b>ZJ 027</b>	<b>P j ené prost edky poskytnuté na území jiného</b>	<b>7220</b>			
	5641 - Neinvesti ní p j ené prost edky obcím	7230			
	5649 - Ost.neinv.p j .prost edky ve ejným RÚÚ	7240			
	6441 - Investi ní p j ené prost edky obcím	7250			
	6449 - Ostatní investi ní p j ené prost edky ve ejným RÚÚ	7260			
<b>ZJ 028</b>	<b>Transfery p íjaté z území jiného kraje</b>	<b>7290</b>			
	2223 - P íjmy z finan ního vypo ádání minulých let mezi kraji a	7291			
	2226 - P íjmy z finan ního vypo ádání minulých let mezi obcemi	7292			
	4121 - Neinvesti ní p íjaté transfery od obcí	7300			
	4122 - Neinvesti ní p íjaté transfery od kraj	7310			
	4129 - Ostatní neinvesti ní p íjaté transfery od RÚÚ	7320			
	4221 - Investi ní p íjaté transfery od obcí	7330			
	4222 - Investi ní p íjaté transfery od kraj	7340			
	4229 - Investi ní p íjaté transfery od RÚÚ	7350			
<b>ZJ 029</b>	<b>Splátky p j ených prost edk p íjatých z území</b>	<b>7360</b>			
	2441 - Splátky p j ených prost edk od obcí	7370			
	2442 - Splátky p j ených prost edk od kraj	7380			
	2449 - Ostatní splátky p j ených prost edk od ve ejných RÚÚ	7390			
<b>ZJ 035</b>	<b>Transfery poskytnuté na území jiného kraje</b>	<b>7400</b>			
	5321 - Neinvesti ní transfery obcím	7410			
	5323 - Neinvesti ní transfery kraj m	7420			
	5329 - Ostatní neinvesti ní transfery ve ejným RÚÚ	7430			
	5366 - Výdaje z finan ního vypo ádání minulých let mezi kraji a	7431			
	5367 - Výdaje z finan ního vypo ádání minulých let mezi obcemi	7432			
	6341 - Investi ní transfery obcím	7440			
	6342 - Investi ní transfery kraj m	7450			
	6349 - Ostatní investi ní transfery ve ejným RÚÚ	7460			
<b>ZJ 036</b>	<b>P j ky poskytnuté na území jiného kraje</b>	<b>7470</b>			
	5641 - Neinvesti ní p j ené prost edky obcím	7480			
	5642 - Neinvesti ní p j ené prost edky kraj m	7490			
	5649 - Ostatní neinvesti ní p j ené prost edky ve ejným RÚÚ	7500			
	6441 - Investi ní p j ené prost edky obcím	7510			
	6442 - Investi ní p j ené prost edky kraj m	7520			
	6449 - Ostatní investi ní p j ené prost edky ve ejným RÚÚ	7530			

## IX. P ÍJATÉ TRANSFERY A P ÍJÍKY ZE SR, SF A RR

Ú elový znak	Položka	Výsledek od po átku roku
a	b	93
98037	4111	5 855 510,28
98071	4111	795 000,00
07001	4116	134 186,98
13011	4116	13 320 800,00
13013	4116	3 826 049,91
13015	4116	1 957 989,00
13018	4116	127 110,00
13101	4116	293 118,00
13351	4116	519 659,00
14032	4116	564 000,00
14036	4116	110 000,00
17015	4116	62 751,86
17016	4116	1 066 781,72
22018	4116	537 600,00
33063	4116	5 821 722,00
33166	4116	13 979,00
34053	4116	71 000,00
34054	4116	1 355 000,00
34352	4116	9 630 000,00
92501	4213	4 310 411,30
15974	4216	8 046 668,82
17968	4216	217 300,19
17969	4216	3 729 211,00
34544	4216	474 000,00
<b>CELKEM</b>		<b>62 839 849,06</b>



XI. P ÍJMY Z ROZPO TU EVROPSKÉ UNIE A SOUVISEJÍCÍ P ÍJMY V LEN Í PODLE JEDNOTLIVÝCH NÁSTROJ  
A PROSTOROVÝCH JEDNOTEK

Paragraf	Položka	Nástroj	Prostorová jednotka	Schválený rozpo et	Rozpo et po zm nách	Výsledek od po átku roku
a	b	c	d	1	2	3
0000	4116	103	1			873 258,37
0000	4116	103	5			4 948 463,63
0000	4116	104	1			409 262,84
0000	4116	104	5			3 416 787,07
0000	4216	106	5			8 046 668,82
<b>CELKEM</b>						<b>17 694 440,73</b>

XII. VÝDAJE SPOLUFINANCOVANÉ Z ROZPOČTU EVROPSKÉ UNIE A SOUVISEJÍCÍ VÝDAJE V OBLASTI PODLE JEDNOTLIVÝCH NÁSTROJŮ A PROSTOROVÝCH JEDNOTEK

Paragraf	Položka	Nástroj	Prostorová jednotka	Schválený rozpočet	Rozpočet po změnách	Výsledek od počátku roku
a	b	c	d	1	2	3
2219	6121	106	1			804 704,99
2219	6121	106	5			4 966 910,69
3111	5336	103	1			187 796,41
3111	5336	103	5			1 064 179,59
3113	5336	103	1			516 038,89
3113	5336	103	5			2 924 220,11
3117	5336	103	1			169 423,07
3117	5336	103	5			960 063,93
3639	5021	104	1			3 999,00
3639	5021	104	5			33 999,00
3639	5031	104	1			993,00
3639	5031	104	5			8 433,00
3639	5032	104	1			360,00
3639	5032	104	5			3 060,00
3639	5166	104	1			457 020,61
3639	5166	104	5			4 092 740,74
3639	5169	104	1			28 471,30
3639	5169	104	5			33 940,50
6171	5011	104	1			11 604,00
6171	5011	104	5			45 023,00
6171	5031	104	1			2 879,00
6171	5031	104	5			22 690,00
6171	5032	104	1			1 044,00
6171	5032	104	5			4 883,00
6171	5424	104	1			670,00
6171	5424	104	5			3 130,00
<b>CELKEM</b>						<b>16 348 277,83</b>

Odesláno dne:	Razítko:	Podpis vedoucího ústevní jednotky:	Odpovídá za údaje:
Došlo dne:			o rozpočtu: telefon:
			o skutečnosti: telefon:



# P ÍLOHA

územní a samosprávné celky, svazky obcí, regionální rady regionu soudržnosti  
(v K , s p esností na dv desetinná místa)

I O: **00291471**  
Název: **M sto Uherské Hradišt**

Sestavený k rozvahovému dni 31.12.2021

## Sídlo ú etní jednotky

ulice, c.p. **Masarykovo nám stí 19**  
obec **Uherské Hradišt**  
PSC, pošta **68601**

## Údaje o organizaci

identifika ní íslo **00291471**  
právní forma **Územn samosprávný celek**  
z izovatel

## Místo podnikání

ulice, c.p. **Masarykovo nám stí 19**  
obec **Uherské Hradišt**  
PSC, pošta **68601**

## Kontaktní údaje

telefon **572525220**  
fax  
e-mail **pavel.pekarek@mesto-uh.cz**

## P edm t podnikání

hlavní innost **nájmy**  
vedlejší innost  
CZ-NACE **751100**

## Statutární zástupce

**Ing. Stanislav Blaha, starosta**

Podpisový záznam statutárního  
orgánu

## Osoba odpov dná za ú etnictví

**Pavel Pekárek**

Podpisový záznam osoby odpov dné  
za správnost údaj

## A.1. Informace podle § 7 odst. 3 zákona (TEXT)

Ú etní jednotka pokračuje v následujícím období ve své innosti, nedošlo ke zm nám metody z d vodu ukon ení innosti. ÚJ používá pro íselování ú etních doklad íselnou adu, která je omezena ob hem ú etních doklad a ke každému druhu dokladu odpovídá jedna íselná ada, která je originální a jedine ná. U vybraných ú etních doklad je íselná ada m sí ní a ú etní doklad je identifikován m sícem a íslem dokladu.

íselné ady jednotlivých ú etních doklad jsou:

000001-000100 - Opravné doklady, mandáty, ru n po izované doklady (každý nový m síc vždy od ísla 1)  
000101-000112 - UniCredit Bank a.s.  
000114 - Plánovací smlouvy  
000116-000127 - Spo ící ú et S a.s.  
000200-000700 - Hospodá ská výdajová pokladna  
000731-000742 - Unicredit Bank a.s.  
000760-000772 - JaT-vkladový ú et s výpov dní lh tou  
000801-000820 - Valutová pokladna  
000821-000899 - Volební kauce  
000900-000940 - Interní ú etní doklad - majetkové operace  
000941-000999 - Ú tování p ísp vkových organizací+ostatní  
001001-001800 - Výdaje  
002000-002599 - P íjmy  
002900-002999 - Komer ní banka a.s.  
003000-003049 - Základní ú et  
003050-003099 - JaT-vkladový ú et s výpov dní lh tou  
004000-004999 - Depozitní ú et  
005000-005999 - FRB do 31.8.2018  
006000- - Sberbank a.s.  
006001-006600 - FRB  
006601-006999 - S a.s.  
007000-007999 - NB a.s.  
008401-008499 - Sociální fond

008501-008550 - Fond sociální pomoci a prevence (do 31.12.2017)  
008901-008902 - Cenné papíry JaT  
013000-013999 - Interní účetní doklady 13.období  
014000-014999 - ZBÚ - správní poplatky doprava od 1.9.2018  
015000-015999 - Střední dobový plán rozvoje III  
020001-030000 - FRB od 1.9.2018  
037000-037199 - FOHA  
040000-040499 - Sběrkový účet  
044400-044999 - Fond cestovního ruchu  
055500-055999 - Fond životního prostředí  
060001-060999 - ZBÚ KB a.s.  
066600-067999 - Fond mládeže  
072001-072999 - Fond kultury  
080500-080999 - Fond soc. pomoci a prevence  
090000-099999 - Majetek odpisy  
100001-109999 - Příjmová pokladna  
110001-119999 - Příjmová pokladna mimo EKO  
120001-129999 - Výpisy S a.s.  
140000-140999 - Místní akční plán  
200001-209999 - Předpisy faktur-přijatých  
210001-219999 - Zálohové poukazy  
700001-702000 - RKS-Eduha-faktury přijaté  
702001-704000 - RKS-Eduha-výdaje  
704001-705000 - RKS-Eduha-příjmy  
705001-706000 - RKS-Eduha-interní doklady  
706001-707000 - RKS-Eduha-kauce byty  
707001-707999 - RKS-kauce nebyty  
730001-739999 - RKS-Eduha-předpisy  
770001-779999 - RKS-faktury vydané  
802000-804999 - Eduha předpisy  
805000-807999 - Eduha příjmy  
808000-808999 - Eduha faktury dodavatelské  
809000-809999 - Eduha ruční doklady  
880000-899999 - Fond sportu  
900000-999999 - Politické stavy a daňové doklady

Každý měsíc je uzavírán cca 20 den v měsíci.  
Dne 1.4.2009 se stala účetní jednotka plátcem DPH.

## **A.2. Informace podle § 7 odst. 4 zákona (TEXT)**

Účetní metody byly změněny v návaznosti na změny předpisů k účetním metodám, zejména prováděcí vyhlášky k zákonu o účetnictví . 410/2009 Sb., ve znění pozdějších předpisů, novelou ÚS a v souladu s aktualizací MP/28/OEKO.

## **A.3. Informace podle § 7 odst. 5 zákona (TEXT)**

Účetní závěrka je sestavena podle legislativních norem platných pro účetní období 2021.

Účetní jednotka využívá k vedení rozpočtový systém účetnictví a evidence VERA.

Účetní metody a postupy:

Dlouhodobý nehmotný majetek a dlouhodobý hmotný majetek a finanční majetek - oceňuje se v pořizovacích cenách. Dlouhodobý finanční majetek se nepočítá ekvivalencí. Úroky nejsou součástí pořizovací ceny. Náklady na administraci transferů nejsou součástí ocenění dlouhodobého majetku. Bezúplatné převody a dary - oceňováno RPC s výjimkou převodů od vybraných ÚJ, kdy přebíráme ocenění, pokud jej získáme. Odepisování je nastaveno jako rovnoměrný způsob v měsíčních periodách. Doba využitelnosti je individuální, přehodnocuje se v ročních periodách.

Majetek určený k prodeji se oceňuje reálnou hodnotou, pokud rozdíl mezi stávajícím oceněním majetku v účetní (majetkové) evidenci tj. z statkovou cenou a reálnou hodnotou je částka Kč 200.000,-. Významnost je tedy stanovena od částky Kč 200.000,-. Cena stanovena dle znaleckého posudku, nebo ceny dle dřívějších prodejů ÚJ, nebo ceny v místě a době obvyklé. Drobný dlouhodobý majetek vedeme v ocenění hmotný Kč 1.000,- - 40.000,-. Nehmotný Kč 5.000,- - 60.000,-.

Finanční investice - vše realizováno v režimu nákup a prodej cenných papírů. Majetkové i dlužné cenné papíry, v tuzemské i zahraniční měně. Realizovány nové zajišťovací operace SWAP. Správce portfolia je banka J&T. Oceňujeme reálnou hodnotou k rozvahovému dni. Analytická evidence vedena ve spolupráci se správcem portfolia.

Účetní metody, které účetní jednotka používá, vycházejí ze zákona č. 563/1991 Sb., o účetnictví, ve znění pozdějších předpisů, vyhlášky č. 410/2009, ve znění pozdějších předpisů čísla 701-710. Zásoby jsou oceněny v pořizovacích cenách, vedlejší náklady pořízené nejsou. Zásoby - oceněny průměrnou cenou, použita metoda A, propagace není podle metody B. Opravné položky k zásobám nebudou použity. Pohledávky - vedeny v lení odpovídající vedení pohledávek v rozpočtovém systému VERA a příslušné evidence k tomuto účelu.

Opravné položky realizujeme v souladu s legislativou k rozvahovému dni 31.12., dle vyhl. č. 410/2009 a ÚS 706. Opravné položky k pohledávkám se tvoří ve výši 10% za každých 90 dní po splatnosti. Pohledávky týkající se nájmu bytů a části nebytových prostor vedené na základě mandátní smlouvy společnosti EDUHA a EDUHA 1 a to u nebytových v rozpočtovém systému VERA.

Použití kurzů - k tomuto účelu používáme kurz banky NB a účtují se do finančních výnosů, nebo finančních nákladů běžného roku. Účelové fondy města - pohyby účetních fondů jsou zachyceny na účtu 419 souvztažně s účtem 401, pokud jde o konečný příjem nebo výdej.

Podrozvahová evidence - vede se podrozvahová evidence v souladu s interním pokynem a to podle významnosti operací. Ve vybraných případech účtujeme pouze k rozvahovému dni 31.12. Jde především o zachycení transferů přesahujících rámec účetního období.

Výnosy a náklady se účtují časově rozlišené, tj. do období s nimiž v ceně časově souvisejí.

Časové rozlišení nákladů a výnosů - je dán metodickým pokynem č. 3/2014- časové rozlišení nákladů a výnosů. Používáme jen pro potřeby roční závěrky (ne mezitím účetních závěrek).

Vykazování dotací - u transferů přesahujících účetní období je vždy použita podrozvahová. Aplikujeme pravidla využíváno jen v okamžiku doložení a odsouhlasení realizovaných akcí účetními doklady. Pokud lze použít dílčí vyúčtování, tak jej použijeme průběžně, nebo k rozvahovému dni 31.12. Dohadné položky využíváme, pokud není transfer vyúčtován u dlouhodobého majetku k okamžiku zařazení do užívání a rozvahovému dni 31.12., vždy (výpočet-uznatelných realizovatelných nákladů, které nebyly vyúčtovány předepokládáním podílem transferu se zohledněním maximální výše transferu. Dlouhodobé a krátkodobé závazky a pohledávky se vykazují ve jmenovitých hodnotách. Dohadné účty aktivní a pasivní se oceňují na základě odborných odhadů a propočtů.

Daň z příjmu právnických osob za město - předpoklad vypracovaný poradcem města. Účetní interpretace - předpoklad nákladů z titulu daňové povinnosti je zachycen na účtu 591. Město je příjemcem své vlastní daně - je zobrazeno prostřednictvím účtu 384, tedy daňová povinnost bude výnosem města v následujícím účetním období. Po podání konečného daňového přiznání do 30.6. následujícího roku se provede zprávnění daňové povinnosti města.

Daň z přidané hodnoty - jsme městem plátcem DPH. Metodiku zajišťuje specialista pro tuto oblast, je přímo zapojen do přípravy smluv a objednávek, ve spolupráci se správcem rozpočtu a rovněž je zapojen do obhospodářských účetních dokladů města. Neuplatněné DPH, koeficient vyúčtování poměru, účtujeme k dlouhodobému majetku prostřednictvím dohadného účtu, náklady souhrnně na účtu 549.

Účetní metody, které ÚJ používá, vycházejí ze zákona č. 563/1991 Sb., o účetnictví, ve znění pozdějších předpisů, vyhlášky č. 410/2009, ve znění pozdějších předpisů čísla 701-710 a MP/28/OEKO.

Účetní jednotka vykazuje v účetní závěrci dluh z titulu úvěru od UniCredit Bank CZ, a.s. ve výši

65 955 885,- Kč. K danému úvěru byla uzavřena smlouva, která zajišťuje výši úroků. Částka za zajištění a dopady zajištění jsou účtovány průběžně (v rámci účetního období) a jsou řádně vykazovány na příslušných nákladových účtech.

Evidence nájmu bytů je i v roce 2021 vedena v JIRRA SW (rok 2022 - předehodnotěno na SW rozpočtový a evidenční program VERA). Specifikem evidence je vedení záloh podle povinnosti platit (u předpisu), ne podle platby. V průběhu účetního období předepisujeme zálohy na služby k nájmu, k rozvahovému okamžiku a odúčtováváme neuhrazené a nevyúčtované zálohy. V účetním období nejsme schopni odúčtovat neuhrazené nevyúčtované zálohy z důvodu, že nedisponujeme výstupem ze SW, kterým bychom toto odúčtování provedli. Vzhledem k převodu evidence nájmu do SW VERA se nám jeví, jako neefektivní vynakládat další finanční prostředky na vytvoření speciálního výstupu.

Syntetické účty 061 a 062, účetní jednotka neoceňuje ekvivalencí, pro tvorbu opravných položek nebyl shledán důvod.

Nájmy EDUHA - od 1.1.2021 byl software JIRA na evidenci nájmu a služeb nahrazen softwarem VERA.

Software VERA má jiné možnosti evidence nájmu a služeb a umožňuje tuto evidenci sladit se skutečným stavem nájmu a služeb.

Aktuální předpis je zadán do správného účetního období a je v souladu se správným stavem nájmu a služeb.

#### A.4. Informace podle § 7 odst. 5 zákona o stavu účtů v knize podrozvahových účtů

Íslo položky	Název položky	Podrozvahový účet	ÚČETNÍ OBDOBÍ	
			BĚŽNÉ	MINULÉ
<b>P.I.</b>	<b>Majetek a závazky účetní jednotky</b>		<b>513 045 999,74</b>	<b>510 764 778,76</b>
1.	Jiný drobný dlouhodobý nehmotný majetek	901		
2.	Jiný drobný dlouhodobý hmotný majetek	902	1 858 459,07	1 882 039,15
3.	Vyazené pohledávky	905	5 266 678,18	5 173 263,46
4.	Vyazené závazky	906		
5.	Ostatní majetek	909	505 920 862,49	503 709 476,15
<b>P.II.</b>	<b>Krátkodobé podmíněné pohledávky z transferů a krátkodobé</b>			
1.	Krátkodobé podmíněné pohledávky z předfinancování transferů	911		
2.	Krátkodobé podmíněné závazky z předfinancování transferů	912		
3.	Krátkodobé podmíněné pohledávky ze zahraničních transferů	913		

4.	Krátkodobé podmíněné závazky ze zahraničních transfer	914		
5.	Ostatní krátkodobé podmíněné pohledávky z transfer	915		
6.	Ostatní krátkodobé podmíněné závazky z transfer	916		
<b>P.III.</b>	<b>Podmíněné pohledávky z důvodu užívání majetku jinou osobou</b>			
1.	Krátkodobé podmíněné pohledávky z důvodu úplatného užívání majetku	921		
2.	Dlouhodobé podmíněné pohledávky z důvodu úplatného užívání	922		
3.	Krátkodobé podmíněné pohledávky z důvodu užívání majetku jinou	923		
4.	Dlouhodobé podmíněné pohledávky z důvodu užívání majetku jinou	924		
5.	Krátkodobé podmíněné pohledávky z důvodu užívání majetku jinou	925		
6.	Dlouhodobé podmíněné pohledávky z důvodu užívání majetku jinou	926		
<b>P.IV.</b>	<b>Další podmíněné pohledávky</b>		<b>21 433 422,84</b>	<b>21 597 687,89</b>
1.	Krátkodobé podmíněné pohledávky ze smluv o prodeji dlouhodobého	931	185 000,00	6 050,00
2.	Dlouhodobé podmíněné pohledávky ze smluv o prodeji dlouhodobého	932		
3.	Krátkodobé podmíněné pohledávky z jiných smluv	933		
4.	Dlouhodobé podmíněné pohledávky z jiných smluv	934		
5.	Krátkodobé podmíněné pohledávky ze sdílených daní	939		
6.	Dlouhodobé podmíněné pohledávky ze sdílených daní	941		
7.	Krátkodobé podmíněné pohledávky ze vztahu k jiným zdrojům	942		
8.	Dlouhodobé podmíněné pohledávky ze vztahu k jiným zdrojům	943		
9.	Krátkodobé podmíněné úhrady pohledávek z přijatých zajištění	944		
10.	Dlouhodobé podmíněné úhrady pohledávek z přijatých zajištění	945	21 248 422,84	21 591 637,89
11.	Krátkodobé podmíněné pohledávky ze soudních sporů, správních řízení	947		
12.	Dlouhodobé podmíněné pohledávky ze soudních sporů, správních řízení	948		
<b>P.V.</b>	<b>Dlouhodobé podmíněné pohledávky z transferů a dlouhodobé</b>		<b>29 303 597,78</b>	<b>18 748 928,70</b>
1.	Dlouhodobé podmíněné pohledávky z předfinancování transfer	951		
2.	Dlouhodobé podmíněné závazky z předfinancování transfer	952		
3.	Dlouhodobé podmíněné pohledávky ze zahraničních transfer	953		
4.	Dlouhodobé podmíněné závazky ze zahraničních transfer	954		
5.	Ostatní dlouhodobé podmíněné pohledávky z transfer	955	29 303 597,78	18 748 928,70
6.	Ostatní dlouhodobé podmíněné závazky z transfer	956		
<b>P.VI.</b>	<b>Podmíněné závazky z důvodu užívání cizího majetku</b>			
1.	Krátkodobé podmíněné závazky z operativního leasingu	961		
2.	Dlouhodobé podmíněné závazky z operativního leasingu	962		
3.	Krátkodobé podmíněné závazky z finančního leasingu	963		
4.	Dlouhodobé podmíněné závazky z finančního leasingu	964		
5.	Krátkodobé podmíněné závazky z důvodu užívání cizího majetku na	965		
6.	Dlouhodobé podmíněné závazky z důvodu užívání cizího majetku na	966		
7.	Krátkodobé podmíněné závazky z důvodu užívání cizího majetku nebo	967		
8.	Dlouhodobé podmíněné závazky z důvodu užívání cizího majetku nebo	968		
<b>P.VII.</b>	<b>Další podmíněné závazky</b>		<b>85 683 377,00</b>	<b>104 640 000,00</b>
1.	Krátkodobé podmíněné závazky ze smluv o poskytnutí dlouhodobého	971		
2.	Dlouhodobé podmíněné závazky ze smluv o poskytnutí dlouhodobého	972		
3.	Krátkodobé podmíněné závazky z jiných smluv	973		
4.	Dlouhodobé podmíněné závazky z jiných smluv	974		
5.	Krátkodobé podmíněné závazky z přijatého kolaterálu	975		
6.	Dlouhodobé podmíněné závazky z přijatého kolaterálu	976		
7.	Krátkodobé podmíněné závazky vyplývající z právních předpisů a další	978		
8.	Dlouhodobé podmíněné závazky vyplývající z právních předpisů a další	979		
9.	Krátkodobé podmíněné závazky z poskytnutých garancí jednorázových	981		
10.	Dlouhodobé podmíněné závazky z poskytnutých garancí jednorázových	982	83 220 000,00	102 940 000,00
11.	Krátkodobé podmíněné závazky z poskytnutých garancí ostatních	983		
12.	Dlouhodobé podmíněné závazky z poskytnutých garancí ostatních	984		
13.	Krátkodobé podmíněné závazky ze soudních sporů, správních řízení a	985		
14.	Dlouhodobé podmíněné závazky ze soudních sporů, správních řízení a	986	2 463 377,00	1 700 000,00
<b>P.VIII.</b>	<b>Ostatní podmíněná aktiva a ostatní podmíněná pasiva a</b>			<b>75 000 000,00</b>
1.	Ostatní krátkodobá podmíněná aktiva	991		75 000 000,00
2.	Ostatní dlouhodobá podmíněná aktiva	992		
3.	Ostatní krátkodobá podmíněná pasiva	993		
4.	Ostatní dlouhodobá podmíněná pasiva	994		
5.	Vyrovňovací účty k podrozvahovým účtům	999	478 099 643,36	521 471 395,35

**A.5. Informace podle § 18 odst. 3 písm. b) zákona (TEXT)**

P íslušné ustanovení se nevztahuje na obce.

**A.6. Informace podle § 19 odst. 6 zákona (TEXT)**

Ke konci ú etní záv rky neexistovaly takové podmínky í situace, v jejichž d sledku by došlo k výrazné zm ěn ě pohledu na finan ní situaci ú etní jednotky.

**B.1. Informace podle § 66 odst. 6 zákona (TEXT)**

B.1. Dne 15.12.2021 byly podány dva návrhy na vklad a to kupní smlouva íslo 2021/0797/SMM-SP v katastrálním území Jarošov a kupní smlouva 2021/0809/SMM-SP v katastrálním území Ma atice. Zápis byl proveden dne 6.1.2022 a 7.1.2022 , z tohoto d ůvodu jsou na listu vlastnictví k 31.12.2021 zapsány pozemky v p ůvodní vým ěr e.

**B.2. Informace podle § 66 odst. 8 zákona (TEXT)**

Územní samosprávný celek není p ísp ěvkovou organizací (ne eší krytí fondu investic), a proto se tato informace netýká naší ú etní jednotky.

**B.3. Informace podle § 68 odst. 3 ( ÍSLO A TEXT)**

TEXT	CISLO
------	-------

**C. Dopl ůující informace k položkám rozvahy C.I.1.Jm ění ú etní jednotky a C.I.3.Transfery na po ízení dlouhodob. majetku**

íslo položky	Název položky	Ú ETNÍ OBDOBÍ	
		B ĚŽNÉ	MINULÉ
C.1.	Zvýšení stavu transfer ů na po ízení DM za b ěžné ú etní období	13 774 839,82	14 112 248,82
C.2.	Snížení stavu transfer ů na po ízení DM ve v ěcné a asové souvislosti	17 935 728,01	17 499 126,01

D.1.	Počet jednotlivých výtisků a soubor majetku nebo seznam tohoto majetku (ÍSLO A TEXT)	CISLO
	TEXT	

Účetní jednotka nemá ve své účetní evidenci kulturní památky, sbírky muzejní povahy, předměty kulturní hodnoty. Eviduje dvě církevní stavby na útu syntetiky 021, oceněné 1,-- Kč. 0,00

D.2.	Celková výměra lesních pozemků s lesním porostem (ÍSLO)	CISLO
	TEXT	

4 270 000,00

D.3.	Výše ocenění celkové výměry lesních pozemků s lesním porostem ve výši 57 Kč /m <sup>2</sup> (ÍSLO)	CISLO
	TEXT	

243 400 000,00

D.4.	Výměra lesních pozemků s lesním porostem oceněným jiným způsobem (ÍSLO)	CISLO
	TEXT	

0,00

D.5.	Výše ocenění lesních pozemků s lesním porostem oceněným jiným způsobem (ÍSLO)	CISLO
	TEXT	

0,00

D.6.	Průměrná výše ocenění výměry les. pozemků s les. porostem oceněných jiným způsobem (ÍSLO)	CISLO
	TEXT	

0,00

<b>D.7.</b>	<b>Komentář k ocenění lesních pozemků jiným způsobem ( ÍSLO A TEXT)</b>
	<b>TEXT</b>
	<b>CISLO</b>

Netýká se naší účetní jednotky.

0,00

<b>E.1.</b>	<b>Doplňující informace k položkám rozvahy</b>
<b>K položce</b>	<b>Doplňující informace</b>
A.II.3.	021-0100-prodej bytového domu Št. pnická . p. 1257-1260 Uherské Hradiště
C.I.7.	408-0407-chyba ve vykazování předplaceného nájmu na budoucí koupi bytového domu Št. pnická . p. 1257-1260 Uh. Hradiště
	<b>částka</b>
	51 636 487,70
	902 538,54

<b>E.2.</b>	<b>Doplňující informace k položkám výkazu zisku a ztráty</b>
<b>K položce</b>	<b>Doplňující informace</b>
B.I.14.	646-0300-prodej bytového domu Št. pnická . p. 1257-1260 Uh. Hradiště
	<b>částka</b>
	28 624 006,00

<b>E.3.</b>	<b>Doplňující informace k položkám pohledu o peněžních tocích</b>
<b>K položce</b>	<b>Doplňující informace</b>
	<b>částka</b>

<b>E.4.</b>	<b>Doplňující informace k položkám pohledu o změnách vlastního kapitálu</b>
<b>K položce</b>	<b>Doplňující informace</b>
	<b>částka</b>

#### F.g. Ostatní fondy

Položka		BĚŽNÉ ÚČETNÍ OBDOBÍ
íslo	Název	
<b>G.I.</b>	<b>Poáteční stav fondu k 1. 1.</b>	<b>34 850 240,00</b>
<b>G.II.</b>	<b>Tvorba fondu</b>	<b>11 043 315,84</b>
1.	Přebytky hospodaření z minulých let	10 679 119,92
2.	Příjmy běžného roku, které nejsou určeny k využití v běžném roce	117 195,92
3.	Převody prostředků z rozpočtu běžného roku do účelových peněžních fondů	
4.	Ostatní tvorba fondu	247 000,00
<b>G.III.</b>	<b>erpání fondu</b>	<b>10 667 393,00</b>
<b>G.IV.</b>	<b>Konečný stav fondu</b>	<b>35 226 162,84</b>

**G. Doplnující informace k položce "A.II.3. Stavby" výkazu rozvahy**

íslo položky	Název položky	Ú ETNÍ OBDOBÍ			MINULÉ
		B ŽNÉ			
		BRUTTO	KOREKCE	NETTO	
<b>G.</b>	<b>Stavby</b>	<b>3 889 642 172,79</b>	<b>1 315 803 060,43</b>	<b>2 573 839 112,36</b>	<b>2 605 310 107,06</b>
G.1.	Bytové domy a bytové jednotky	517 565 056,39	172 884 315,00	344 680 741,39	378 634 973,52
G.2.	Budovy pro služby obyvatelstvu	1 717 494 270,13	558 804 405,61	1 158 689 864,52	1 166 594 415,01
G.3.	Jiné nebytové domy a nebytové jednotky	6 904 799,88	2 882 241,00	4 022 558,88	4 278 999,88
G.4.	Komunikace a veřejné osvětlení	961 174 079,18	354 482 418,65	606 691 660,53	604 531 377,30
G.5.	Jiné inženýrské sítě	128 341 357,81	35 752 530,40	92 588 827,41	92 283 053,42
G.6.	Ostatní stavby	558 162 609,40	190 997 149,77	367 165 459,63	358 987 287,93

**H. Doplnující informace k položce "A.II.1. Pozemky" výkazu rozvahy**

íslo položky	Název položky	Ú ETNÍ OBDOBÍ			MINULÉ
		B ŽNÉ			
		BRUTTO	KOREKCE	NETTO	
<b>H.</b>	<b>Pozemky</b>	<b>314 259 791,10</b>		<b>314 259 791,10</b>	<b>320 341 671,59</b>
H.1.	Stavební pozemky	8 728 547,19		8 728 547,19	9 537 575,39
H.2.	Lesní pozemky	17 179 547,89		17 179 547,89	17 244 802,84
H.3.	Zahrady, pastviny, louky, rybníky	123 261 423,04		123 261 423,04	126 164 811,57
H.4.	Zastavěná plocha	126 712 517,73		126 712 517,73	128 835 878,97
H.5.	Ostatní pozemky	38 377 755,25		38 377 755,25	38 558 602,82

**I. Doplnující informace k položce A.II.4. Náklady z ocenění reálnou hodnotou výkazu zisku a ztráty**

íslo položky	Název položky	Ú ETNÍ OBDOBÍ	
		B ŽNÉ	MINULÉ
I.	Náklady z ocenění reálnou hodnotou	7 960 242,96	2 614 587,26
I.1.	Náklady z ocenění reálnou hodnotou majetku určeného k prodeji podle § 64	7 960 242,96	2 614 587,26
I.2.	Ostatní náklady z ocenění reálnou hodnotou		

**J. Doplnující informace k položce B.II.4. Výnosy z ocenění reálnou hodnotou výkazu zisku a ztráty**

íslo položky	Název položky	Ú ETNÍ OBDOBÍ	
		B ŽNÉ	MINULÉ
J.	Výnosy z ocenění reálnou hodnotou	27 026 931,86	10 609 886,98
J.1.	Výnosy z ocenění reálnou hodnotou majetku určeného k prodeji podle § 64	27 026 931,86	10 609 886,98
J.2.	Ostatní výnosy z ocenění reálnou hodnotou		



# P ehled o pen ůnících tocích

územní a samosprávné celky, svazky obcí, regionální rady regionu soudržnosti  
(v Kč, s přesností na dvě desetinná místa)

I O: 00291471  
Název: Město Uherské Hradiště

Sestavený k rozvahovému dni 31.12.2021

## Sídlo územní jednotky

ulice, c.p. Masarykovo náměstí 19  
obec Uherské Hradiště  
PSC, pošta 68601

## Údaje o organizaci

identifikační číslo 00291471  
právní forma Územní samosprávný celek  
zizovatel

## Místo podnikání

ulice, c.p. Masarykovo náměstí 19  
obec Uherské Hradiště  
PSC, pošta 68601

## Kontaktní údaje

telefon 572525220  
fax  
e-mail pavel.pekarek@mesto-uh.cz

## Podmínky podnikání

hlavníinnost nájmý  
vedlejšíinnost  
CZ-NACE 751100

## Statutární zástupce

Ing. Stanislav Blaha, starosta

Podpisový záznam statutárního orgánu

## Osoba odpovědná za účetnictví

Pavel Pekárek

Podpisový záznam osoby odpovědné za správnost údajů

Označení	Název položky	Stav k 31.12.2021
<b>P.</b>	<b>Stav peněžních prostředků k 1. lednu</b>	<b>175 644 741,94</b>
<b>A.</b>	<b>Peněžní toky z provozníinnosti</b>	<b>151 450 333,23</b>
<b>Z.</b>	<b>Výsledek hospodaření před zdaněním</b>	<b>127 863 864,58</b>
<b>A.I.</b>	<b>Úpravy o nepeněžní operace (+/-)</b>	<b>51 606 093,70</b>
A.I.1.	Odpisy dlouhodobého majetku	82 293 621,75
A.I.2.	Změna stavu opravných položek	765 948,86
A.I.3.	Změna stavu rezerv	
A.I.4.	Zisk (ztráta) z prodeje dlouhodobého majetku	-23 693 003,91
A.I.5.	Výnosy z podílu na zisku	-6 848 934,46
A.I.6.	Ostatní úpravy o nepeněžní operace	-911 538,54
<b>A.II.</b>	<b>Peněžní toky ze změny oběžných aktiv a krátkodobých závazků (+/-)</b>	<b>-34 868 559,51</b>
A.II.1.	Změna stavu krátkodobých pohledávek	-7 351 285,13
A.II.2.	Změna stavu krátkodobých závazků	-8 093 597,65
A.II.3.	Změna stavu zásob	246 615,01
A.II.4.	Změna stavu krátkodobého finančního majetku	-19 670 291,74
<b>A.III.</b>	<b>Zaplacená daň z příjmů v etní doměrku (-)</b>	
<b>A.IV.</b>	<b>Přijaté podíly na zisku</b>	<b>6 848 934,46</b>
<b>B.</b>	<b>Peněžní toky z dlouhodobých aktiv</b>	<b>-13 084 916,40</b>
<b>B.I.</b>	<b>Výdaje na pořízení dlouhodobých aktiv</b>	<b>-75 927 226,63</b>
<b>B.II.</b>	<b>Příjmy z prodeje dlouhodobých aktiv</b>	<b>62 842 310,23</b>
B.II.1.	Příjmy z privatizace státního majetku	
B.II.2.	Příjmy z prodeje majetku Státního pozemkového úřadu	
B.II.3.	Příjmy z prodeje dlouhodobého majetku určeného k prodeji	46 261 365,62
B.II.4.	Ostatní příjmy z prodeje dlouhodobých aktiv	16 580 944,61
<b>B.III.</b>	<b>Ostatní peněžní toky z dlouhodobých aktiv (+/-)</b>	

Označení	Název položky	Stav k 31.12.2021
C.	Peněžní toky z vlastního kapitálu, dlouhodobých závazků a dlouhodobých pohledávek	2 100 669,01
C.I.	Peněžní toky vyplývající ze změny vlastního kapitálu (+ / -)	-13 535 873,35
C.II.	Změna stavu dlouhodobých závazků (+ / -)	14 943 996,47
C.III.	Změna stavu dlouhodobých pohledávek (+ / -)	692 545,89
F.	Celková změna stavu peněžních prostředků	140 466 085,84
H.	Příjmové a výdajové účty rozpočtového hospodaření (+ / -)	
R.	Stav peněžních prostředků k rozvahovému dni	316 110 827,78

# P ehled o zm nách vlastního kapitálu

územní a samosprávné celky, svazky obcí, regionální rady regionu soudržnosti  
(v Kč, s p esností na dvě desetinná místa)

I O: 00291471  
Název: M sto Uherské Hradišt

Sestavený k rozvahovému dni 31.12.2021

## Sídlo ú etní jednotky

ulice, c.p. Masarykovo nám stí 19  
obec Uherské Hradišt  
PSC, pošta 68601

## Údaje o organizaci

identifika ní íslo 00291471  
právní forma Územn samosprávný celek  
z izovatel

## Místo podnikání

ulice, c.p. Masarykovo nám stí 19  
obec Uherské Hradišt  
PSC, pošta 68601

## Kontaktní údaje

telefon 572525220  
fax  
e-mail pavel.pekarek@mesto-uh.cz

## P edm t podnikání

hlavní innost nájmy  
vedlejší innost  
CZ-NACE 751100

## Statutární zástupce

Ing. Stanislav Blaha, starosta

Podpisový záznam statutárního orgánu

## Osoba odpov dná za ú etnictví

Pavel Pekárek

Podpisový záznam osoby odpov dné za správnost údaj

CP	Název položky	1	2	3	4
		Minulé období	Zvýšení stavu	Snížení stavu	B žné období
<b>- VLASTNÍ KAPITÁL CELKEM</b>		<b>3 660 365 446,33</b>	<b>956 869 224,75</b>	<b>849 455 099,22</b>	<b>3 767 779 571,86</b>
<b>A. Jm ní ú etní jednotky a upravující položky</b>		<b>2 939 552 486,87</b>	<b>54 767 616,83</b>	<b>48 621 828,72</b>	<b>2 945 698 274,98</b>
<b>I. Jm ní ú etní jednotky</b>		<b>3 225 422 711,89</b>	<b>14 420 074,88</b>	<b>11 293 315,84</b>	<b>3 228 549 470,93</b>
1. Zm na, vznik nebo zánik p íslužnosti hospoda it s majetkem státu					
2. Sv ení majetku p ísp vkové organizaci					
3. Bezúplatné p evody					
4. Investí ní transfery				250 000,00	
5. Dary					
6. Ostatní			14 420 074,88	11 043 315,84	
<b>II. Fond privatizace</b>					
<b>III. Transfery na po ízení dlouhodobého majetku</b>		<b>629 121 754,95</b>	<b>14 074 839,82</b>	<b>27 360 713,17</b>	<b>615 835 881,60</b>
1. Sv ení majetku p ísp vkové organizaci					
2. Bezúplatné p evody					
3. Investí ní transfery			13 774 839,82		
4. Dary			300 000,00		
5. Snížení investí níh transfer ve v cné a asové souvislosti				17 935 728,01	
6. Ostatní				9 424 985,16	
<b>IV. Kurzové rozdíly</b>					
<b>V. Oce ovací rozdíly p í prvotním použití metody</b>		<b>-921 263 737,99</b>			<b>-921 263 737,99</b>
1. Opravné položky k pohledávkám					
2. Odpisy					
3. Ostatní					
<b>VI. Jiné oce ovací rozdíly</b>		<b>741 223,77</b>	<b>26 262 631,67</b>	<b>9 055 190,71</b>	<b>17 948 664,73</b>
1. Oce ovací rozdíly u cenných papír a podíl					
2. Oce ovací rozdíly u majetku ur eného k prodeji			26 262 631,67	9 055 190,71	

CP	Název položky	1	2	3	4
		Minulé období	Zvýšení stavu	Snížení stavu	Běžné období
3. Ostatní					
<b>VII.</b>	<b>Opravy předcházejících účetních období</b>	<b>5 530 534,25</b>	<b>10 070,46</b>	<b>912 609,00</b>	<b>4 627 995,71</b>
	1. Opravy minulého účetního období		10 070,46	912 609,00	
	2. Opravy předchozích účetních období				
<b>B.</b>	<b>Fondy účetní jednotky</b>	<b>34 850 240,00</b>	<b>11 043 315,84</b>	<b>10 667 393,00</b>	<b>35 226 162,84</b>
<b>C.</b>	<b>Výsledek hospodaření</b>	<b>685 962 719,46</b>	<b>891 058 292,08</b>	<b>790 165 877,50</b>	<b>786 855 134,04</b>
<b>D.</b>	<b>Příjmový a výdajový účet rozpočtového hospodaření</b>				

# Výpočet podílu pohledávek a závazků na rozpočtu územního celku a podílu zastaveného majetku na celkovém majetku územního celku

územní a samosprávné celky, svazky obcí, regionální rady regionu soudržnosti  
(v Kč, s přesností na dvě desetinná místa)

I O: 00291471  
Název: Město Uherské Hradiště

Sestavený k rozvahovému dni 31.12.2021

## Podklad pro výpočet ukazatelů podle ustanovení § 10 odst. 4 písm. b) zákona č. 420/2004 Sb. pro prozkoumání hospodaření

Označení	Název položky	Hodnota
<b>I.</b>	<b>Podíl pohledávek na rozpočtu v %; <math>A/B*100</math></b>	<b>4,64</b>
<b>A.</b>	<b>Vymezení pohledávek</b>	<b>34 721 840,65</b>
	Dlouhodobé pohledávky	7 860 226,49
	Dlouhodobé pohledávky vztahující se k následujícímu rozpočtovému roku	7 860 226,49
	<b>Celková hodnota dlouhodobých pohledávek</b>	<b>21 840 846,97</b>
	462 - Poskytnuté návratné finanční výpomoci dlouhodobé	
	464 - Dlouhodobé pohledávky z postoupených úvěrů	
	465 - Dlouhodobé poskytnuté zálohy	
	466 - Dlouhodobé pohledávky z ručení	
	469 - Ostatní dlouhodobé pohledávky	21 840 846,97
	471 - Dlouhodobé poskytnuté zálohy na transfery	
	<b>Krátkodobé pohledávky netto</b>	<b>26 861 614,16</b>
	311 - odbíratelé	6 618 901,97
	312 - směny k inkasu	
	313 - pohledávky za eskontované cenné papíry	
	315 - jiné pohledávky z hlavní činnosti	5 111 126,74
	316 - poskytnuté návratné finanční výpomoci krátkodobé	
	317 - krátkodobé pohledávky z postoupených úvěrů	
	319 - pohledávky z proerozdlouvaných daní	
	335 - pohledávky za zaměstnanci	
	336 - sociální zabezpečení	
	337 - zdravotní pojištění	
	338 - důchodové spoření	
	342 - ostatní daně, poplatky a jiná obdobná peněžitá plnění	
	343 - daň z proidání hodnoty	
	344 - pohledávky za osobami mimo vybrané vládní instituce	
	346 - pohledávky za vybranými ústředními vládními institucemi	15 000,00
	348 - pohledávky za vybranými místními vládními institucemi	156 000,00
	361 - krátkodobé pohledávky z ručení	
	363 - pevné termínové operace a obce	
	365 - pohledávky z finančních zajištění	
	367 - pohledávky z vydaných dluhopisů	
	369 - pohledávky z neukončených finančních operací	
	377 - ostatní krátkodobé pohledávky	14 960 585,45
<b>B.</b>	<b>Vymezení rozpočtových příjmů</b>	<b>748 898 693,74</b>
	Příjmy celkem po konsolidaci	748 898 693,74
	Zisk po zdanění z hospodářské činnosti	
<b>II.</b>	<b>Podíl závazků na rozpočtu v %; <math>C/B*100</math></b>	<b>10,75</b>
<b>C.</b>	<b>Vymezení závazků</b>	<b>80 531 981,57</b>
	Dlouhodobé závazky	62 710 588,00
	Dlouhodobé závazky do výše splátek v následujícím roce	62 710 588,00

Označení	Název položky	Hodnota
	Celková hodnota dlouhodobých závazků	244 411 181,63
	451 - Dlouhodobé úvěry	238 495 885,00
	452 - Pijaté návratné finanční výpomoci dlouhodobé	
	453 - Dlouhodobé závazky z vydaných dluhopisů	
	455 - Dlouhodobé pijaté zálohy	847 708,00
	456 - Dlouhodobé závazky z ručení	
	457 - Dlouhodobé směny k úhradě	
	459 - Ostatní dlouhodobé závazky	5 067 588,63
	472 - Dlouhodobé pijaté zálohy na transfery	
	<b>Krátkodobé závazky</b>	<b>17 821 393,57</b>
	281 - krátkodobé úvěry	
	282 - eskontované krátkodobé dluhopisy (směny)	
	283 - krátkodobé závazky z vydaných dluhopisů	
	289 - jiné krátkodobé půjčky	
	321 - dodavatelé	2 301 378,51
	322 - směny k inkasu	
	325 - závazky z dleňové správy	60 000,00
	326 - pijaté návratné finanční výpomoci krátkodobé	
	331 - zaměstnanci	8 170 335,00
	333 - jiné závazky vůči zaměstnancům	
	336 - sociální pojištění	2 862 129,00
	337 - zdravotní pojištění	1 271 486,00
	338 - dleňové spojení	
	342 - ostatní daně, poplatky a jiná obdobná	684 139,00
	343 - daně z prodané hodnoty	646 192,00
	345 - závazky k osobám mimo vybrané vládní instituce	
	347 - závazky k vybraným ústředním vládním institucím	
	349 - závazky k vybraným místním vládním institucím	
	362 - krátkodobé závazky z ručení	
	363 - pevně termínované operace a opce	
	364 - závazky z neukončených finančních operací	
	366 - závazky z finančního zajištění	
	368 - závazky z upsaných nesplacených cenných papírů a podílů	
	378 - ostatní krátkodobé závazky	1 825 734,06
<b>III.</b>	<b>Podíl zastaveného maj. na celk. majetku územního celku v %; D/E*100</b>	<b>1,42</b>
<b>D.</b>	<b>Vymezení zastaveného majetku</b>	<b>71 296 915,05</b>
<b>E.</b>	<b>Vymezení majetku pro výpočet ukazatele</b>	<b>5 016 168 623,23</b>
	<b>Stálá aktiva BRUTTO</b>	<b>5 016 168 623,23</b>

## Dlouhodobý majetek města v roce 2021

### 1. Přírůstky a úbytky dlouhodobého nehmotného majetku

Dlouhodobým nehmotným majetkem se stává pořizovaný majetek uvedený do stavu způsobilého k užívání, kterým se rozumí dokončení pořizovaného majetku a splnění funkcí a povinností stanovených pro jeho používání.

Za dlouhodobý nehmotný majetek se dále považuje technické zhodnocení, jehož ocenění převyšuje u jedné položky částku 60 000 Kč v rámci jedné dokončené investiční akce.

Dlouhodobý nehmotný majetek se v účetní jednotce člení následovně:

- **Software (účet 013)** - obsahuje software s dobou použitelnosti delší než jeden rok, u kterého ocenění převyšuje částku 60 000 Kč.
- **Ocenitelná práva (účet 014)** - jsou to zejména předměty průmyslového a obdobného vlastnictví, výsledky duševní tvůrčí činnosti a práva podle jiných předpisů.
- **Drobný dlouhodobý nehmotný majetek (účet 018)** - software, databáze atd., pokud doba použitelnosti je delší než jeden rok a ocenění je v částce 5 000 Kč a vyšší a nepřevyšuje 60 000 Kč.
- **Ostatní dlouhodobý nehmotný majetek (účet 019)** - obsahuje dlouhodobý nehmotný majetek, který není zařazen v předcházejících položkách.
- **Ostatní drobný dlouhodobý nehmotný majetek** – nehmotný majetek s pořizovací hodnotou menší než 5 000 Kč je veden evidenčně a účetně se nezapisuje.

Dlouhodobý nehmotný majetek je odepisován metodou rovnoměrných měsíčních odpisů, doba odepisování je stanovena na základě předpokládané doby životnosti majetku. Odpisové plány jsou každoročně aktualizovány s ohledem na aktuální stav opotřebení majetku.

Dlouhodobý nehmotný majetek	
Druh majetku	Doba odepisování v letech
Software	8
Ocenitelná práva	8
Drobný dlouhodobý nehmotný majetek	neodepisuje se
Ostatní dlouhodobý nehmotný majetek	30

Ve sledovaném období byla skladba a změny stavu tyto:

Dlouhodobý nehmotný majetek	Stav k 1.1.2021	Změna stavu			Stav k 31.12.2021
		Přírůstky	Úbytky	Oprávký	
Software	7 022,0	1 043,0	-138,0	-1 492,1	6 434,9
Ocenitelná práva	1 165,3			-237,0	928,3
Drobný dlouhodobý nehmotný majetek			-17,0	17,0	
Ostatní dlouhodobý nehmotný majetek	1 283,8		-806,3	426,5	904,0
Nedokončený dlouhodobý nehmotný majetek	513,0	530,5	-1 043,5		0,0
<b>Dlouhodobý nehmotný majetek celkem [tis. Kč]</b>	<b>9 984,1</b>	<b>1 573,5</b>	<b>-2 004,8</b>	<b>-1 285,6</b>	<b>8 267,2</b>

Přírůstky a úbytky dlouhodobého nehmotného majetku představují zejména:

- Software – přírůstky: systém Radnice Vera 373 tis. Kč, licence Microsoft 157 tis. Kč, software Modernizace docházky 513 tis. Kč.
- Software – úbytky: Rezervační systém 71 tis. Kč, monitoring systém 67 tis. Kč, vyřazení na základě rozhodnutí HIK.

- Drobný dlouhodobý nehmotný majetek – úbytky ve výši 17 tis. Kč.
- Ostatní dlouhodobý nehmotný majetek – úbytky: Dopravní model města v hodnotě 806 tis. Kč.

## 2. Přírůstky a úbytky dlouhodobého hmotného majetku

Dlouhodobým hmotným majetkem se stávají pořizované věci uvedené do stavu způsobilého k užívání, kterým se rozumí dokončení věci a splnění technických funkcí a povinností stanovených zvláštními předpisy pro užívání (způsobilosti provozu). Obdobně se postupuje v případě technického zhodnocení.

- **Stavby** (účet 021) - položka obsahuje bez ohledu na výši ocenění a dobu použitelnosti stavby včetně budov, technické rekultivace, byty a nebytové prostory vymezené jako jednotky, nemovité kulturní památky, technické zhodnocení provedené na cizím majetku, a technické zhodnocení kulturní památky a církevní stavby oceněné 1 Kč, právo stavby (pokud není zbožím).
- **Samostatné hmotné movité věci a soubory hmotných movitých věcí** (účet 022) - obsahuje samostatné hmotné movité věci a soubory majetku, které jsou charakterizovány samostatným technicko-ekonomickým určením, u kterých doba použitelnosti je delší než jeden rok a ocenění samostatné movité věci nebo souboru majetku převyšuje částku 40 000 Kč, dále zde patří předměty z drahých kovů, pokud se nejedná o kulturní hodnoty nebo kulturní památky.
- **Drobný dlouhodobý hmotný majetek** (účet 028) - obsahuje hmotné movité věci, popřípadě soubory movitých věcí, se samostatně technicko-ekonomickým určením, u kterých doba použitelnosti je delší než jeden rok a ocenění jedné položky je v částce 1 000 Kč a vyšší a nepřevyšuje částku 40 000 Kč.
- **Ostatní dlouhodobý hmotný majetek** (účet 029) – obsahuje majetek, který nelze zařadit pod ostatní majetkové účty, účetní jednotka zde eviduje věcná břemena k pozemkům a stavbám s pořizovací hodnotou vyšší než 40 000 Kč.
- **Pozemky** (účet 031) - pozemky se evidují bez ohledu na výši ocenění.
- **Kulturní předměty** (účet 032) - položka obsahuje movitý dlouhodobý hmotný majetek bez ohledu na výši pořizovací ceny, zejména kulturní památky (mimo nemovitosti), sbírky muzejní povahy, předměty kulturní hodnoty, umělecká díla a obdobné věci a to včetně souborů tohoto majetku.

Dlouhodobý hmotný majetek je odepisován metodou rovnoměrných měsíčních odpisů, na základě jeho předpokládané doby životnosti. Odpisové plány jsou každoročně aktualizovány s ohledem na aktuální stav opotřebení majetku.

Dlouhodobý hmotný majetek	
Druh majetku	Doba odepisování v letech
Budovy	90
Stavby	10 až 100
Samostatné movité věci a soubory movitých věcí	4 až 30
Drobný dlouhodobý hmotný majetek	neodepisuje se
Pozemky	neodepisují se
Kulturní předměty	neodepisují se



Ve sledovaném období byla skladba a změny stavu tyto:

Dlouhodobý hmotný majetek	Stav k 1.1.2021	Změna stavu			Stav k 31.12.2021
		Přírůstky	Úbytky	Oprávký	
Pozemky	320 341,7	513,3	-6 595,1		314 259,9
Kulturní předměty	5 995,5				5 995,5
Stavby	2 605 310,1	77 732,0	-55 036,0	-54 167,0	2 573 839,1
Samostatné hmotné movité věci a soubory hmotných	48 062,3	2 787,5	-3 469,1	-5 018,0	42 362,7
Drobný dlouhodobý hmotný majetek		2 303,0	-1 703,0	-600,0	
Ostatní dlouhodobý hmotný majetek	365,2			-20,0	345,2
Nedokončený dlouhodobý hmotný majetek	46 471,1	80 512,3	-85 544,0		41 439,4
Dlouhodobý hmotný majetek určený k prodeji	798,1	66 089,1	-44 158,8		22 728,4
<b>Dlouhodobý hmotný majetek celkem [tis. Kč]</b>	<b>3 027 344,1</b>	<b>229 962,5</b>	<b>-196 506,0</b>	<b>-59 805,0</b>	<b>3 000 995,5</b>

Položky „Stavby“ a „Pozemky“ jsou vyčísleny včetně majetku určeného k prodeji.

Přírůstky a úbytky dlouhodobého hmotného majetku představují zejména:

- Pozemky – přírůstky: nabyté směnou 54 tis. Kč, nákup pozemků 459 tis. Kč
- Pozemky – úbytky: prodej pozemků 6 595 tis. Kč
- Pozemky oceněné reálnou hodnotou 9 903 tis. Kč
- Stavby – přírůstky: Volnočasový spot (skatepark) 11 849 tis. Kč, Odkanalizování ulice Malinovského 4 647 tis. Kč, Výměna nepropustných ploch Štěpnice 9 606 tis. Kč, Rekonstrukce Smetanovy sady 6 436 tis. Kč, Revitalizace prostranství na Rybníku II.etapa 14 144 tis. Kč, Energetické úspory Malinovského 15 952 tis. Kč, MSRA východní tribuna 1 776 tis. Kč, kontejnerová stání 505 tis. Kč, Coworkingové centrum 617 tis.Kč, Workoutové hřiště 658 tis. Kč, osvětlení přechodů 851 tis. Kč, řadiče světelné signalizace 433 tis. Kč, dětská hřiště 6 433 tis. Kč .
- Stavby – úbytky: vyřazení přístřešek na skládce 410 tis. Kč, kanalizace Malinovského 1 120 tis. Kč, bytový dům Štěpnická 46 136 044,70 tis. Kč
- Samostatné movité věci – přírůstky: bezpečnostní tlačítka 150tis.Kč,modernizace docházkového systému 644 tis. Kč, hardwarové vybavení technologického centra 188 tis. Kč, kopírky Konica 165 tis. Kč, frankovací stroj 81 tis. Kč, Qnap TS-1683 úložiště 273 tis.Kč, server Backup Lenovo 307 tis. Kč, pásková knihovna IBM 367 tis. Kč, kamerový dohlížecí systém 125 tis. Kč, defibrilátor AED 48 tis. Kč, vánoční výzdoba 117 tis. Kč, parkovací automaty 323 tis. Kč .
- Samostatné movité věci – úbytky: vyřazení výpočetní techniky na základě rozhodnutí HIK v celkové výši 1 745 tis. Kč, vyřazení herních prvků na základě rozhodnutí HIK 198 tis. Kč parkovacích automatů 332 tis. Kč, vyřazení automobilů na základě rozhodnutí HIK 1 196 tis.Kč .
- Drobný dlouhodobý hmotný majetek – přírůstky: vybavení úřadu kancelářským nábytkem a technikou 491 tis. Kč, výpočetní technika OSI 1 399 tis. Kč, vybavení Městské policie 23 tis. Kč, vybavení dětská hřiště 26 tis. Kč, mobiliář 323 tis. Kč, vybavení chata Vyškovec 36 tis.Kč.
- Drobný dlouhodobý hmotný majetek – úbytky: vnitřní vybavení úřadu 1 000 tis. Kč, herní prvky 499 tis. Kč, vyřazení nepotřebného majetku Městské policie 50 tis. Kč, civilní obrana a JSDH 18 tis. Kč chata Vyškovec 28 tis. Kč, drobný majetek MIC 92 tis.Kč .
- Nedokončený dlouhodobý hmotný majetek: na účtu zůstávají akce ve fázi příprav nebo nedokončených stavebních úprav v celkové hodnotě 41 439 tis. Kč.
- Ostatní dlouhodobý hmotný majetek – nejsou evidovány žádné přírůstky ani úbytky.

### 3. Přírůstky a úbytky finančního majetku

Dlouhodobý finanční majetek představuje dlouhodobě vázané prostředky finančního charakteru. Tento majetek se neodepisuje, nemá stanovenou minimální cenu pořízení a doba používání musí být delší než jeden rok.

- **Majetkové účasti v osobách s rozhodujícím vlivem** (účet 061) – na tomto účtu se evidují majetkové podíly na základním kapitálu ve společnostech, kde má účetní jednotka rozhodující vliv (více než 50 %).
- **Majetkové účasti v osobách s podstatným vlivem** (účet 062) – na tomto účtu se evidují majetkové podíly na základním kapitálu ve společnostech, kde má účetní jednotka podstatný vliv (více než 20 %).

Ve sledovaném období byla skladba a změny stavu tyto:

Dlouhodobý finanční majetek	Stav k	Změna stavu			Stav k
	1.1.2021	Přírůstky	Úbytky	Oprávk	31.12.2021
Majetkové účasti v osobách s rozhodujícím vlivem	84 724,3				84 724,3
Majetkové účasti v osobách s podstatným vlivem	407 097,4				407 097,4
<b>Dlouhodobý finanční majetek celkem [tis. Kč]</b>	<b>491 821,7</b>				<b>491 821,7</b>

2. 3. 2022

Jitka Elisová  
Ekonomický odbor  
odd. účetnictví a evidence majetku

## Pohledávky a závazky k 31. 12. 2021

### 1. Pohledávky

Pohledávky jsou vykázány v nominální hodnotě snížené o opravnou položku k pochybným pohledávkám. Opravná položka je tvořena k pochybným pohledávkám a je vytvořena na základě věkové struktury pohledávek.

Ve sledovaném roce byly pohledávky města následující (bez rozlišení, zda jsou „před“ nebo „po“ splatnosti – tj. dle účetních výkazů):

Pohledávky [tis. Kč]	2021	
	1. ledna	31. prosince
Poskytnuté návratné finanční výpomoci dlouhodobé		
Ostatní dlouhodobé pohledávky	22 507,4	21 840,8
<b>Dlouhodobé pohledávky celkem</b>	<b>22 519,1</b>	<b>21 840,8</b>
Odběratelé	2 943,5	6 618,9
Krátkodobé poskytnuté zálohy	2 024,2	1 590,7
Jiné pohledávky z hlavní činnosti	4 965,6	5 111,1
Pohledávky za zaměstnanci	0,5	
Pohledávky za vybranými ústředními vládními institucemi	15,0	15,0
Pohledávky za vybranými místními vládními institucemi	101,4	156,0
Krátkodobé poskytnuté zálohy na transfery	2 352,5	9 726,0
Náklady příštích období	1 199,0	2 159,1
Dohadné účty aktivní	13 613,5	8 054,2
Ostatní krátkodobé pohledávky	13 209,6	14 960,6
<b>Krátkodobé pohledávky celkem</b>	<b>40 424,8</b>	<b>48 391,6</b>

Pozn.: pohledávky po lhůtě splatnosti a členěné dle druhu jsou uvedeny v bodě „9.2. Návrh na odpis pohledávek“.

## 2. Závazky

Závazky [tis. Kč]	2021	
	1. ledna	31. prosince
Dlouhodobé úvěry	196 206,5	238 495,9
Dlouhodobé přijaté zálohy	25 671,5	847,7
Ostatní dlouhodobé závazky	4 895,4	5 067,6
Dlouhodobé přijaté zálohy na transfery	2 693,7	
<b>Dlouhodobé závazky celkem</b>	<b>229 467,2</b>	<b>244 411,2</b>
Dodavatelé	3 453,8	2 301,4
Krátkodobé přijaté zálohy	12 048,5	11 936,1
Závazky z dělené správy	54,0	60,0
Zaměstnanci	7 388,9	8 170,3
Jiné závazky vůči zaměstnancům	86,9	
Sociální zabezpečení	2 998,2	2 862,1
Zdravotní zabezpečení	1 323,2	1 271,5
Ostatní daně, poplatky a jiná obdobná peněžitá plnění	1 275,7	684,1
Daň z přidané hodnoty	565,7	646,2
Závazky k osobám mimo vybrané vládní instituce		
Krátkodobé přijaté zálohy na transfery	3 408,8	1 603,0
Výdaje příštích období	2 332,7	4 613,7
Výnosy příštích období	23 194,6	31 253,7
Dohadné účty pasivní	14 254,1	23 534,9
Ostatní krátkodobé závazky	1 613,8	1 825,7
<b>Krátkodobé závazky celkem</b>	<b>73 998,9</b>	<b>90 762,7</b>

Za závazky s významnými částkami nebo meziročními změnami je možné považovat:

- Dodavatelé – přijaté faktury
- Krátkodobé přijaté zálohy – služby k nájmu za byty a nebytové prostory
- Zúčtování s institucemi soc. zabezpečení a soc. pojištění
- Přijaté zálohy na transfery – projekty EU
- Dohadné účty aktivní – dodavatelské faktury
- Výnosy příštích období – daň právnické osoby za daný rok, splatná v dalším roce (dohad)
- Dlouhodobé úvěry – KB, a.s., ČS a.s., a UniCredit bank a.s.
- Dlouhodobé přijaté zálohy – předplacený nájem
- Dlouhodobé přijaté zálohy na transfery – projekty EU

Poznámka:

Účetní jednotka tvoří rezervy na krytí svých závazků nebo výdajů, u nichž je pravděpodobné, že nastanou, je znám jejich účel, avšak není známa jejich výše nebo časový rozvrh úhrady. Rezervy nejsou tvořeny na běžné provozní výdaje.

2. 3. 2022

Pavel Pekárek  
Ekonomický odbor  
odd. účetnictví a evidence majetku

## **Inventarizační zpráva k 31. 12. 2021**

V souladu s ustanovením § 6, § 29 a § 30 zákona č. 563/1991 Sb. o účetnictví, vyhláškou 270/2010 Sb. o inventarizaci majetku a závazků, vnitřním předpisem č. 5/2015 – Směrnice k inventarizaci majetku a závazků a plánem inventur na rok 2021 byla provedena řádná periodická inventarizace veškerého majetku a závazků.

Hlavní inventarizační komise (dále „HIK“) schválila dne 22. 10. 2021 plán inventur na rok 2021. Stanovila v něm, že skutečné stavy majetku a závazků se budou zjišťovat k datu 31. 12. 2021. Dále byl plánem inventur stanoven rozsah jednotlivých inventur, termíny a způsob provedení inventur, předávání inventurních soupisů a další skutečnosti nezbytné pro organizaci celého procesu inventarizace.

Za účelem zajištění inventarizačních prací jmenovala HIK na návrh vedoucích odborů a útvarů městského úřadu předsedy a členy odborových (dále „OIK“) a dílčích (dále „DIK“) inventarizačních komisí. Každé inventarizační komisi rovněž vymezila obsah inventarizovaných syntetických účtů (dále „SÚ“).

Předsedové OIK a DIK byli od 11.11.2021 – 22.11.2021 z důvodu preventivních opatření COVID - 19 elektronicky e-mailem seznámeni se zákonnou úpravou provádění inventur, se směrnicí města k inventarizaci, plánem inventur, závaznými tiskopisy a povinnostmi inventarizačních komisí. Prezenční listina z tohoto školení je uložena na ekonomickém odboru. Pokyny k inventarizaci majetku příspěvkových a ostatních zřízených organizací byly zaslány emailem dne 15.11.2021.

Předpokládaný okamžik zahájení inventur dne 3. 1. 2022 byl dodržen a inventury byly ukončeny v souladu s plánem dne 31. 1. 2022. Pro majetek spadající do předmětu inventarizace DIK č. 18 (vnitřní vybavení úřadu) byl stanoven rozhodný den 31. 10. 2021. Rozdílová inventura byla provedena v řádném termínu pro inventarizaci majetku. Jednotlivými inventurami byl zjištěn skutečný stav majetku a závazků a bylo ověřeno, že tento zjištěný stav odpovídá stavu v účetnictví, včetně správného ocenění.

Zjištěné i účetní stavy jsou zaznamenány v inventurních soupisech a protokolech o inventarizaci majetku. Sumář jednotlivých inventurních soupisů podle syntetických účtů je přílohou této zprávy.

Skutečný stav majetku byl zjištěn fyzickou nebo dokladovou inventurou, popřípadě kombinací obou metod v závislosti na druhu majetku. Bylo ověřeno, že veškerý pořízený majetek v roce 2021 byl řádně zaevidován a bylo mu přiděleno inventurní číslo. Inventura majetku označeného štítky s 2D kódy se prováděla pomocí snímače čárových kódů dle stanoveného harmonogramu.

Inventura pokladní hotovosti v hlavní pokladně i v příručních pokladnách proběhla ve dnech 3. 1. 2022 – 3. 1. 2022. Zůstatek finanční hotovosti ve všech pokladnách byl k datu 31. 12. 2021 nulový. Kontrolou doložených inventurních soupisů nebyl zjištěn schodek ani přebytek v pokladnách.

Inventury cenin a přísně zúčtovatelných tiskopisů, tj. příkazových bloků a bloků správních poplatků byly provedeny v termínu 3. 1. 2022. Jednotlivými inventurami byl ověřen počet kusů tiskopisů, pořadová čísla a u správních poplatků rovněž nominální hodnota. Rozdíly nebyly zjištěny.

U pohledávek a závazků byla provedena dokladová inventura ve dnech 3. 1. 2022 – 31. 1. 2022. Inventarizační komise přezkoušela věcnou správnost pohledávek a závazků, ověřila zařazení na příslušný syntetický a analytický účet a jejich ocenění. Inventurní seznamy přeplatků a nedoplatků dle jednotlivých syntetických a analytických účtů jsou uloženy ve složce účetní závěrky roku 2021 na ekonomickém odboru. Zjednodušená inventura byla provedena u vybraných SÚ: 401, 405, 406, 408 a 419.

Příspěvkové a ostatní zřízené organizace provedly inventurizaci veškerého majetku a závazků. Každá z těchto organizací postupovala dle svého schváleného plánu inventur a z provedené inventurizace vyhotovila protokoly o inventurizaci majetku, inventurní soupisy a inventarizační zprávy. Z těchto doložených dokumentů je zřejmé, že zjištěný stav odpovídá stavu v účetnictví a inventarizační rozdíly nebyly zjištěny. Zpracované inventurní soupisy a protokoly o inventurizaci jsou uloženy na ekonomickém odboru ve složce inventurizací za rok 2021.

### **Zhodnocení inventurizace:**

- 1. Povinnost inventurizovat všechny majetek a závazky byla splněna a proběhla v souladu s platnými právními i vnitřními předpisy.**
- 2. Inventurizace proběhla ve stanoveném rozsahu a termínech za součinnosti členů OIK a DIK, správců majetku, pohledávek a závazků a dalších odpovědných osob.**
- 3. Inventarizační rozdíly zjištěny nebyly.**
- 4. Příspěvkové a ostatní zřízené organizace dodržují zákonnou povinnost provádět řádné inventurizace majetku a závazků a o jejich výsledcích informují zřizovatele.**
- 5. HIK doporučuje předložit tuto zprávu radě města k vyhodnocení v rámci schvalování závěrečného účtu města za rok 2021.**

Předseda HIK:     Ing. Čestmír Bouda .....

Členové HIK:     Ing. Vladimír Moštěk .....

                  Ing. Radek Chybík .....

                  Ing. Dana Stojnová .....

                  Jindřich Stašek .....

Zpracovala: Jitka Elisová tajemnice HIK

Uherské Hradiště dne 2. března 2022

## Příloha č. 1 – Seznam inventurních soupisů k 31.12.2021

Inventurní soupis č.	Název účtu	Zjištěný stav v Kč	Účetní stav v Kč	Rozdíl v Kč
1	013- Software		20 002 575,21	0
2	014-Ocenitelná práva		2 740 220,95	0
3	018-Drobný dlouhodobý nehmotný majetek		4 094 648,60	0
4	019-Ostatní dlouhodobý nehmotný majetek		4 858 722,40	0
5	021-Stavby		3889 642 172,79	0
6	022-Samostatné movité věci a soubory mov. věcí		108 215 814,15	0
7	028-Drobný dlouhodobý hmotný majetek		88 063 402,96	0
8	029-Věcná břemena		440 227,00	0
9	031-Pozemky		314 259 791,10	0
10	032-Kulturní předměty		5 995 546,05	0
11	036-Dlouhodobý hmotný majetek určený k prodeji		22 728 382,00	0
12	041-Nedokončený dlouhodobý nehmotný majetek		0	0
13	042-Nedokončený dlouhodobý hmotný majetek		41 439 327,20	0
14	043-Pořizovaný dlouhodobý finanční majetek		0	0
15	051-Poskytnuté zálohy na dl. nehmotný majetek		0	0
16	052-Poskytnuté zálohy na dl. hmotný majetek		25 248,00	0
17	061-Majetkové účasti v os. s rozhodujícím vlivem		84 724 347,00	0
18	062-Majetkové účasti v os. s podstatným vlivem		407 097 350,85	0
19	069-Ostatní dlouhodobý finanční majetek		0	0
20	07x-Oprávký k dlouhodobému nehmotnému majetku		-23 429 089,13	0
21	08x-Oprávký k dlouhodobému hmotnému majetku		-1 469 814 647,80	0
22	112-Materiál na skladě		1 525 255,60	0
23	132-Zboží na skladě		479 653,28	0
24	231-Základní běžný účet ÚSC		303 857 254,09	0
25	236-Běžné účty fondů ÚSC		6 186 270,47	0
26	241-Běžné účty		0	0
27	244-Termínované vklady krátkodobé		0	0
28	245-Jiné běžné účty		5 839 518,22	0
29	251-Majetkové cenné papíry k obchodování		106 825 800,07	0
30	253-Dluhové cenné papíry k obchodování		106 695 393,48	0
31	261-Pokladna		0	0
32	262-Peníze na cestě		222 335,00	0
33	263-Ceniny		5 450,00	0
34	311-Odběratelé		11 670 330,07	0
	194-Opravné položky k odběratelům		-5 051 428,10	0
35	314-Krátkodobé poskytnuté zálohy		1 590 681 ,54	0

36	315-Jiné pohledávky z hlavní činnosti		16 398 141,99	0
	192-Opravné položky k jiným pohl. z hl. činnosti		-11 287 015,25	0
37	319- Pohledávky z přerozdělovaných daní		0	0
38	321-Dodavatelé		-2 301 378,51	0
39	324-Krátkodobé přijaté zálohy		-11 936 115,70	0
40	325-Závazky z dělené správy a kaucí		-60 000,00	0
41	331-Zaměstnanci		-8 170 335,00	0
42	333-Jiné závazky vůči zaměstnancům		0	0
43	335-Pohledávky za zaměstnanci		0	0
44	336-Sociální zabezpečení		-2 862 129,00	0
45	337-Zdravotní pojištění		-1 271 486,00	0
46	341-Daň z příjmů		0	0
47	342-Jiné přímé daně		-684 139,00	0
48	343-Daň z přidané hodnoty		-646 192,00	0
49	344-Jiné daně a poplatky		0	0
50	345-Závazky k osobám mimo vybrané vládní instituce		0	0
51	346-Pohledávky za vybranými ústředními vládními institucemi		15 000,00	0
52	347-Závazky k vybraným ústředním vládním institucím		0	0
53	348-Pohledávky za vybranými místními vládními institucemi		156 000,00	0
54	349-Závazky k vybraným místním institucím		0	0
55	373-Krátkodobé poskytnuté zálohy na transfery		9 726 042,23	0
56	374-Přijaté zálohy na transfery		-1 602 999,74	0
57	375-Krátkodobé zprostředkování transferů		0	0
58	377-Ostatní krátkodobé pohledávky		14 979 085,45	0
	199-Opravné položky k ost. krátk. pohledávkám		-18 500,00	0
59	378-Ostatní krátkodobé závazky		-1 825 734,06	0
60	381-Náklady příštích období		2 159 106,31	0
61	383-Výdaje příštích období		-4 613 663,96	0
62	384-Výnosy příštích období		-31 253 670,00	0
63	385-Příjmy příštích období		0	0
64	388-Dohadné účty aktivní		8 054 204,78	0
65	389-Dohadné účty pasivní		-23 534 869,07	0
66	395-Vnitřní zaúčtování		0	0
67	403-Transfery na pořízení dlouhodobého majetku		-615 835 881,60	0
68	407-Jiné oceňovací rozdíly		-17 948 664,73	0
69	441- Rezervy		0	0
70	451-Dlouhodobé úvěry		-238 495 885,00	0
71	452- Přijaté návratné finanční výpomoci dlouhodobé		0	0
72	455-Dlouhodobé přijaté zálohy		-847 708,00	0
73	459-Ostatní dlouhodobé závazky		-5 067 588,63	0
74	462-Poskytnuté návratné finanční výpomoci		0	0
75	469-Ostatní dlouhodobé pohledávky (mimo AÚ 0401)		20 661 670,97	0



76	469-0401-Plánovací smlouvy		1 179 176,00	0
77	472 -Dlouhodobé přijaté zálohy na transfery		0	
78	902- Jiný drobný dlouhodobý hmotný majetek		1 858 459,07	0
79	905-Vyřazené pohledávky		5 266 678,18	0
80	909- Ostatní majetek		505 920 862,49	0
81	915-Ostatní krátkodobé podmíněné pohledávky z transferů		0	0
82	943- DPP ve vztahu k jiným zdrojům		0	0
83	944- Krátkodobé podmíněné úhrady pohledávek z přijatých zajištění		0	0
84	945- Dlouhodobé podmíněné úhrady pohledávek z přijatých zajištění		21 248 422,84	0
85	951-Ostatní dlouhodobá podmíněná aktiva		0	0
86	955-Ostatní dlouhodobé podmíněné pohledávky z transferů		29 303 597,78	0
87	964-Dlouhodobé podmíněné záv.z finan.leasingu		0	
88	966-Dlouhodobé pod.záv.z důvodu už.cizího majetku		0	
89	982-Dlouhodobé podmíněné záv.z poskytnutých jistění		-83 220 000,00	
90	986-Dlouhodobé podmíněné závazky ze soudních sporů, správních řízení a jiných řízení		-2 463 377,00	0
91	991-Ostatní podmíněná krátkodobá aktiva		0	0
92	465 - Dlouhodobé poskytnuté zálohy		0	0
93	931 - Krátkodobé podmíněné pohledávky		185 000,00	0

## Zpráva o činnosti Hlavní Inventarizační komise za rok 2021

Hlavní inventarizační komise (dále jen „HIK“) je speciální komisí Rady města a její funkční období je vymezeno volebním obdobím. Jmenována byla usnesením č. 69/3/RM/2018 ze dne 17.12.2018 v následujícím obsazení:

předseda: Ing. Čestmír Bouda

člen: Ing. Vladimír Moštěk

člen: Ing. Radek Chybík

členka: Ing. Dana Stojnová

člen: Jindřich Stašek

tajemnice: Jitka Elisová

HIK v roce 2021 jednala celkem třikrát a na svých jednáních:

- 1) **Schválila závěry inventarizační zprávy k 31.12.2020** a doporučila RM její schválení v rámci projednávání závěrečného účtu za rok 2020.
- 2) **Schválila zprávu o činnosti Hlavní inventarizační komise za rok 2020** a schválila její předložení RM v rámci projednávání závěrečného účtu za rok 2020.
- 3) **Schválila plán inventur na rok 2021.**
- 4) **Schválila personální změny v odborových a dílčích inventarizačních komisích, rozšíření a snížení kompetence komisí.**
- 5) **Schválila vyřazení movitých věcí vedených v majetku města** zejména z důvodů morálního a fyzického zastarání, nefunkčnosti, nerentabilnosti oprav či poruchovosti a nepotřebnosti.
  - a) **Odbor správy majetku města**
    - parkovací automaty 331 550 Kč
    - dopravní model města 806 280 Kč
    - osobní vozidlo Hyundai i30CW 340 815,97 Kč
    - herní prvky v pořizovací hodnotě 198 087 Kč
  - b) **Odbor organizační správy a informatiky**
    - výpočetní technika v pořizovací hodnotě 1 744 511,46 Kč
    - software v celkové pořizovací hodnotě 155 407,23 Kč
  - c) **Městská policie**
    - vozidla v celkové pořizovací hodnotě 855 183 Kč
- 6) **Schválila vyřazení movitých věcí ve správě příspěvkových organizací** z důvodů fyzického a morálního zastarání či nerentabilnosti oprav

**a) Knihovna Bedřicha Beneše Buchlovana**

- kopírovací zařízení v celkové pořizovací hodnotě 136 323 Kč.

**b) Slovácké divadlo**

- autobus Karosa v pořizovací hodnotě 428 400 Kč

- zvuková a osvětlovací technika 1 013 007 Kč

**c) Sportoviště města**

- zavlažovací vozík Rollcart 48 800 Kč

- Rolba Destarol P 2 291 160 Kč

- skateboard překážky 236 350 Kč

**d) Senior centrum**

- Škoda Fabia Combi 148 000 Kč

**e) ZŠ Větrná**

- server síťový 47 279 Kč

**f) ZŠ Za Alejí**

- videokamera Canon 40 596 Kč

Uherské Hradiště dne 1.3.2022

Jitka Elisová  
Tajemnice HIK

## **Závěry Škodní komise za rok 2021**

Škodní komise se v roce 2021 sešla jedenkrát. Na svém zasedání projednala následující případ:

- Chybný úřední postup, ke kterému došlo neúmyslně vlivem ojedinělosti případu. Neuhrazená škoda ve výši spoluúčasti byla viníkovi v plné výši odpuštěna.

15. 3. 2021

Ing. Ivana Hájková  
Tajemnice Škodní komise  
Ekonomický odbor  
odd. rozpočtů a financování

# Hospodaření města Uherské Hradiště

## Závěrečný účet 2021

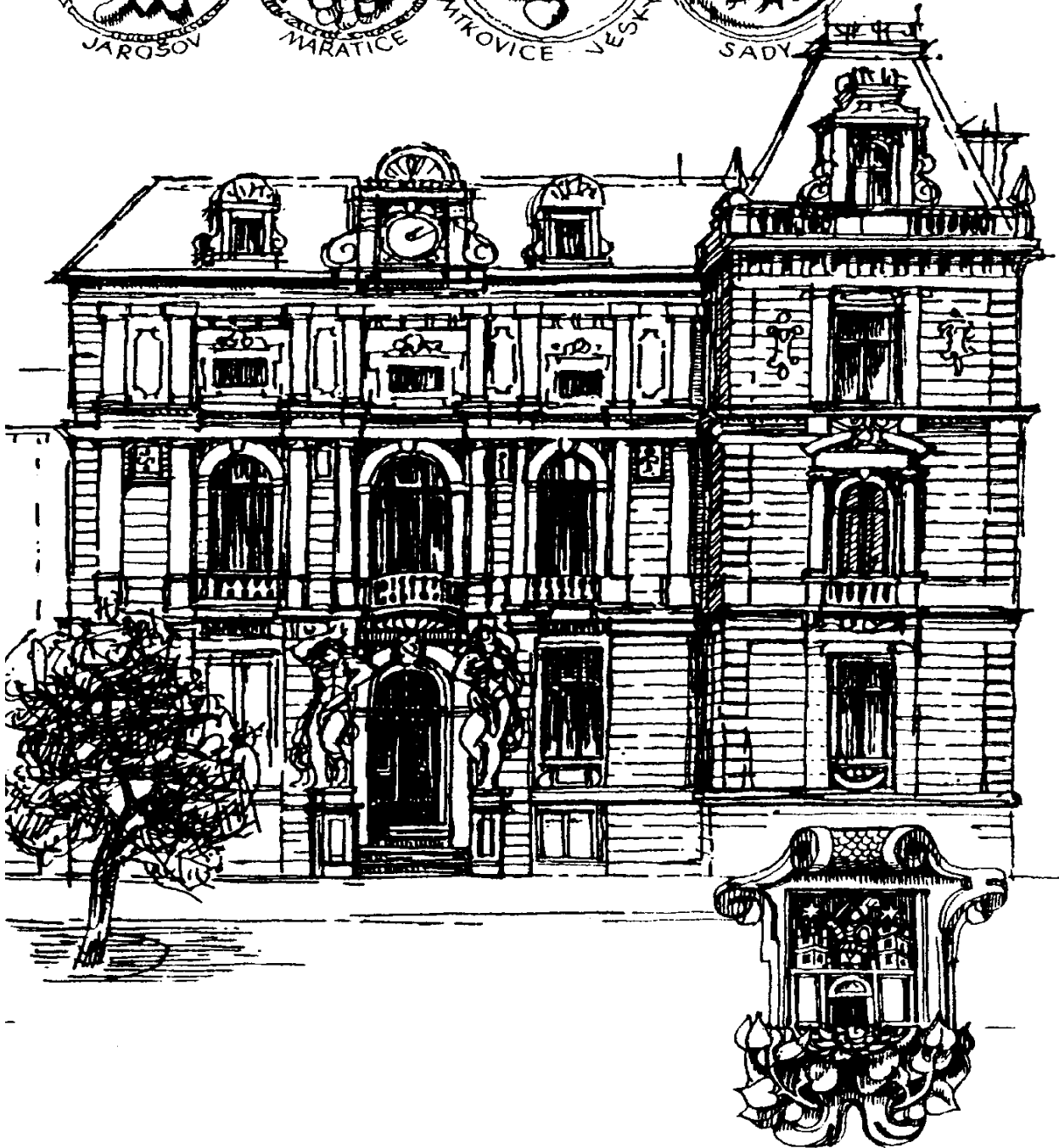

# Závěrečný účet města Uherské Hradiště 2021

Dle oddílů a odvětvových skupin ZM 7.12.2020 až 14. opatření RM 24.1.2022	ROZPOČET 2021			Prosinec 2021			Prosinec 2020			Prosinec 2019			Prosinec 2018		
	Příjmy	Výdaje	Saldo	Příjmy	Výdaje	Saldo	Příjmy	Výdaje	Saldo	Příjmy	Výdaje	Saldo	Příjmy	Výdaje	Saldo
Bezparagrafové položky - daňové příjmy	452 417,3		452 417,3	472 400,1		472 400,1	441 747,2		441 747,2	463 516,0		463 516,0	440 735,9		440 735,9
Bezparagrafové položky - nedaňové příjmy	7 799,4		7 799,4	8 010,1		8 010,1	8 070,1		8 070,1	8 325,5		8 325,5	7 826,7		7 826,7
Bezparagrafové položky - dotace	130 812,2		130 812,2	130 963,4		130 963,4	142 673,3		142 673,3	132 430,6		132 430,6	105 069,2		105 069,2
Bezparagrafové položky	591 028,9		591 028,9	611 373,6		611 373,6	592 490,6		592 490,6	604 272,1		604 272,1	553 631,7		553 631,7
1 - Zemědělství a lesní hospodářství	1 211,8	997,9	213,9	1 454,8	809,0	645,8	1 549,5	846,2	703,3	1 379,6	903,9	475,6	1 475,7	775,5	700,2
2 - Průmyslová a ost. odvětví hospod.	18 234,3	88 632,1	-70 397,8	22 750,0	78 094,7	-55 344,7	18 547,2	73 769,8	-55 222,6	19 709,2	106 819,8	-87 110,6	19 435,3	57 002,0	-37 566,7
31 a 32 - Vzdělávání	6 102,5	46 600,5	-40 498,0	5 004,2	45 032,8	-40 028,6	5 841,7	45 298,2	-39 456,5	6 329,3	101 960,2	-95 630,9	7 277,0	188 496,2	-181 219,2
33 - Kultura, církev a sdělovací prostředky	9 293,5	105 980,6	-96 687,1	6 717,3	102 714,7	-95 997,4	7 640,1	136 817,4	-129 177,3	9 685,5	94 033,1	-84 347,5	8 766,7	104 305,6	-95 539,0
34 - Tělovýchovná a zájmová činnost	5 477,5	50 268,3	-44 790,8	5 300,0	39 773,1	-34 473,1	7 083,9	56 826,9	-49 743,0	6 302,7	43 878,8	-37 576,1	6 967,3	29 903,2	-22 936,0
35 - Zdravotnictví	29,5	28,4	1,1	20,2	13,0	7,2	13,3	12,9	0,3	10,4	19,9	-9,5	19,6	58,1	-38,4
36 - Bydlení, komun.rozvoj a bytové hospodářství	72 845,7	93 427,4	-20 581,7	79 416,2	84 563,9	-5 147,6	62 782,6	64 721,1	-1 938,5	73 828,1	71 077,6	2 750,6	56 846,0	93 250,5	-36 404,5
37 - Ochrana životního prostředí	4 864,6	61 674,6	-56 810,0	5 185,3	61 091,8	-55 906,5	4 424,2	57 154,9	-52 730,8	4 166,1	51 314,1	-47 148,0	3 907,4	57 022,1	-53 114,7
39 - Ost.činnost související se službami pro obyvatelstvo		464,7	-464,7		365,8	-365,8		222,1	-222,1		205,7	-205,7		194,2	-194,2
3 - Služby pro obyvatelstvo	98 613,3	358 444,5	-259 831,2	101 643,2	333 554,9	-231 911,7	87 785,8	361 053,6	-273 267,8	100 322,1	362 489,3	-262 167,2	83 783,9	473 230,0	-389 446,0
41 - Dávky a podpory v sociál. zabezpečení															
43 - Soc.péče, pomoc a spol. činn. v soc.zabezp.	161,5	28 166,8	-28 005,3	230,0	26 515,5	-26 285,4	67,9	21 883,0	-21 815,1	88,3	22 174,7	-22 086,4	106,5	20 694,5	-20 588,0
4 - Sociální věci a politika zaměstnanosti	161,5	28 166,8	-28 005,3	230,0	26 515,5	-26 285,4	67,9	21 883,0	-21 815,1	88,3	22 174,7	-22 086,4	106,5	20 694,5	-20 588,0
5 - Obrana, bezpečnost a právní ochrana	979,1	26 399,0	-25 419,9	1 545,6	22 993,3	-21 447,7	1 495,4	26 514,3	-25 019,0	1 653,4	21 627,8	-19 974,4	1 668,3	24 668,3	-23 000,0
61 - Územní samospráva	602,3	173 293,3	-172 691,0	974,4	155 511,1	-154 536,7	895,1	159 222,4	-158 327,3	1 297,8	168 760,9	-167 463,1	1 105,7	141 770,0	-140 664,3
62 - jiné veřejné služby a činnosti															
63 - Finanční operace	7 513,9	34 938,2	-27 424,3	7 922,5	31 329,5	-23 407,0	9 585,8	39 537,1	-29 951,2	11 974,1	33 311,4	-21 337,3	11 314,6	38 840,9	-27 526,2
64 - Ostatní činnost	8 115,6	2 817,0	5 298,6	1 004,5	2 106,6	-1 102,1	97,0	1 580,1	-1 483,1	4 240,6	125,4	4 115,2	102,3	120,4	-18,1
6 - Všeobecná veřejná správa a služby	16 231,8	211 048,5	-194 816,7	9 901,4	188 947,2	-179 045,8	10 577,9	200 339,5	-189 761,6	17 512,5	202 197,7	-184 685,1	12 522,6	180 731,3	-168 208,6
<b>Celkem</b>	<b>726 460,7</b>	<b>713 688,8</b>	<b>12 771,9</b>	<b>748 898,7</b>	<b>650 914,6</b>	<b>97 984,1</b>	<b>712 514,3</b>	<b>684 406,5</b>	<b>28 107,9</b>	<b>744 937,2</b>	<b>716 213,2</b>	<b>28 724,0</b>	<b>672 624,1</b>	<b>757 101,5</b>	<b>-84 477,4</b>
Financování	-12 771,9		-12 771,9	-97 984,1		-97 984,1	-28 107,9		-28 107,9	-28 724,0		-28 724,0	84 477,4		84 477,4

# Závazné ukazatele 2021 pro radu města

Dodržování kontroluje: Zastupitelstvo města v rámci schvalování závěrečného účtu města (přibližně při projednávání čtvrtletního či pololetního plnění)

## 1. Výsledek hospodaření města

objem celkových „Příjmů“ nebude nižší a objem celkových „Výdajů“ nebude vyšší než uvádí schválený rozpočet nebo „Financování“ nebude vyšší (tj. výsledek hospodaření města nebude horší) než uvádí rozpočet

Ukazatel Výsledek hospodaření 2021 [tis.Kč]	Roční plán poměrný plán	Prosinec	
tř. 1 - Daňové příjmy	452 417,3	472 400,1	
tř. 2 - Nedaňové příjmy	121 548,9	121 923,0	
tř. 3 - Kapitálové příjmy	21 682,3	23 612,2	
tř. 4 - Přijaté transfery	130 812,2	130 963,4	
<b>Příjmy celkem</b>	<b>726 460,7</b>	<b>748 898,7</b>	<b>103,09%</b>
tř. 5 - Běžné výdaje	-621 470,0	-572 193,4	
tř. 6 - Kapitálové výdaje	-92 218,8	-78 721,2	
<b>Výdaje celkem</b>	<b>-713 688,8</b>	<b>-650 914,6</b>	<b>91,20%</b>
<b>Výsledek hospodaření</b>	<b>12 771,9</b>	<b>97 984,1</b>	<b>767,19%</b>

přebytek

přebytek

Skutečné plnění:



## 2. Provozní přebytek hospodaření

Rozdíl mezi běžnými příjmy a běžnými výdaji (bez úroků z úvěrů, oprav majetku a rezervy) bude min. 12%

Ukazatel Provozní přebytek hospodaření 2021 [tis.	plán	Prosinec	
Běžné příjmy	688 000,7	708 508,9	100,00%
Běžné výdaje celkem	621 470,0	572 193,4	90,33%
snížení o úroky	-3 156,9	-2 779,1	-0,39%
snížení o opravy a udržování	-56 483,7	-44 587,5	-6,29%
snížení o nspecifik. rezervu	-729,6		-0,11%
<b>Ukazatel Provozní přebytek hospodaření</b>	<b>18,44%</b>	<b>25,93%</b>	

ukazatel je splněn

ukazatel je splněn



■ Závazný ukazatel (min. 12%)

■ Plán (18,44%)

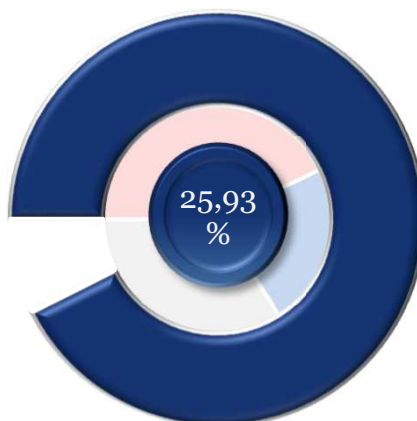

# Závazné ukazatele 2021 pro odbory a útvary

Dodržování kontroluje: Rada města v rámci schvalování závěrečného účtu města (průběžně při projednávání čtvrtletního či pololetního plnění)

## 1. Výsledek hospodaření odboru

Skutečný objem celkových Příjmů nebude nižší a objem celkových Výdajů nebude vyšší, než uvádí schválený rozpočet nebo Výsledek hospodaření odboru nebude horší, než uvádí

Druhové třídění rozpočtu [tis. Kč] ZM 7.12.2020 až 14. opatření RM 24.1.2022	Rozpočet 2021	Plnění		Skutečný výsledek		Změna 21 / 20	2020 Prosinec	2019 Prosinec	2018 Prosinec
		Prosinec	100%	Prosinec					
EKO Příjmy	517 502,4	537 544,4	104%		101%	533 251,0	519 975,5	489 455,7	
EKO Výdaje	-69 978,5	-61 729,6	88%	😊	90%	-68 870,7	-49 521,1	-55 235,4	
<b>Ekonomický odbor</b>	<b>447 523,9</b>	<b>475 814,7</b>	<b>106%</b>		<b>102%</b>	<b>464 380,3</b>	<b>470 454,4</b>	<b>434 220,3</b>	
PO Příjmy	1 240,6	1 321,1	106%		62%	2 145,2	1 865,4	2 703,3	
PO Výdaje	-136 751,8	-126 316,7	92%	😊	100%	-125 832,7	-119 641,7	-115 213,8	
<b>Právní odbor</b>	<b>-135 511,2</b>	<b>-124 995,6</b>	<b>92%</b>		<b>101%</b>	<b>-123 687,5</b>	<b>-117 776,3</b>	<b>-112 510,5</b>	
SMM Příjmy	110 327,2	115 964,3	105%		121%	95 909,0	108 663,0	91 892,7	
SMM Výdaje	-173 816,3	-164 063,2	94%	😊	92%	-178 571,3	-146 492,0	-152 163,0	
<b>Odbor správy majetku města</b>	<b>-63 489,1</b>	<b>-48 098,9</b>	<b>76%</b>		<b>58%</b>	<b>-82 662,4</b>	<b>-37 829,0</b>	<b>-60 270,3</b>	
OIN Příjmy	26 578,2	20 807,7	78%		103%	20 248,8	43 799,7	19 605,8	
OIN Výdaje	-93 278,3	-72 959,3	78%	😊	82%	-88 793,2	-166 574,1	-220 308,8	
<b>Odbor investic</b>	<b>-66 700,1</b>	<b>-52 151,6</b>	<b>78%</b>		<b>76%</b>	<b>-68 544,4</b>	<b>-122 774,3</b>	<b>-200 703,0</b>	
KŠS Příjmy	24 460,7	24 376,0	100%		132%	18 524,1	25 178,3	23 364,6	
KŠS Výdaje	-149 955,1	-147 900,9	99%	😊	102%	-144 723,1	-159 859,5	-142 664,0	
<b>Odbor kultury, školství a sportu</b>	<b>-125 494,4</b>	<b>-123 524,9</b>	<b>98%</b>		<b>98%</b>	<b>-126 199,0</b>	<b>-134 681,2</b>	<b>-119 299,4</b>	
OSI Příjmy	82,6	129,0	156%		215%	60,0	96,0	77,4	
OSI Výdaje	-17 288,6	-14 428,7	83%	😊	80%	-18 123,8	-18 704,1	-13 144,7	
<b>Odbor organizační správy a informa</b>	<b>-17 206,0</b>	<b>-14 299,7</b>	<b>83%</b>		<b>79%</b>	<b>-18 063,8</b>	<b>-18 608,1</b>	<b>-13 067,3</b>	
ÚMA Příjmy	5 159,1	5 159,2	100%		171%	3 019,5	3 588,8	3 763,2	
ÚMA Výdaje	-8 927,7	-8 642,6	97%	😊	149%	-5 783,0	-6 043,8	-9 613,3	
<b>Útvar městského architekta</b>	<b>-3 768,6</b>	<b>-3 483,4</b>	<b>92%</b>		<b>126%</b>	<b>-2 763,5</b>	<b>-2 455,0</b>	<b>-5 850,0</b>	
ÚKS Příjmy	60,1	4,7	8%		2%	218,7	142,7	115,0	
ÚKS Výdaje	-12 068,1	-6 609,1	55%	😊	105%	-6 269,6	-5 953,3	-6 157,2	
<b>Útvar kanceláře starosty</b>	<b>-12 008,0</b>	<b>-6 604,4</b>	<b>55%</b>		<b>109%</b>	<b>-6 051,0</b>	<b>-5 810,6</b>	<b>-6 042,2</b>	
ÚIA Příjmy									
ÚIA Výdaje	-286,9	-231,2	81%	😊	105%	-219,5	-254,5	-554,3	
<b>Útvar interního auditu</b>	<b>-286,9</b>	<b>-231,2</b>	<b>81%</b>		<b>105%</b>	<b>-219,5</b>	<b>-254,5</b>	<b>-554,3</b>	
DSA Příjmy	16 121,1	17 916,4	111%		115%	15 560,1	18 118,4	18 673,1	
DSA Výdaje	-680,2	-247,3	36%	😊	98%	-253,2	-464,1	-345,7	
<b>Odbor dopravních a správních agenc</b>	<b>15 440,9</b>	<b>17 669,1</b>	<b>114%</b>		<b>115%</b>	<b>15 306,9</b>	<b>17 654,3</b>	<b>18 327,4</b>	
OSS Příjmy	18 642,4	18 701,7	100%		111%	16 789,0	16 445,0	15 359,7	
OSS Výdaje	-26 818,1	-25 393,3	95%	😊	110%	-23 172,2	-21 896,3	-20 894,1	
<b>Odbor sociálních služeb</b>	<b>-8 175,7</b>	<b>-6 691,6</b>	<b>82%</b>		<b>105%</b>	<b>-6 383,2</b>	<b>-5 451,3</b>	<b>-5 534,4</b>	
SŽP Příjmy	3 597,1	3 762,4	105%		98%	3 855,9	3 875,4	4 075,7	
SŽP Výdaje	-941,7	-312,8	33%	😊	51%	-609,9	-421,1	-479,4	
<b>Odbor stavebního úřadu a životního</b>	<b>2 655,4</b>	<b>3 449,5</b>	<b>130%</b>		<b>106%</b>	<b>3 245,9</b>	<b>3 454,3</b>	<b>3 596,4</b>	
ŽO Příjmy	1 053,6	992,2	94%		100%	996,2	1 161,5	1 191,4	
ŽO Výdaje	-133,4	-34,4	26%	😊	180%	-19,1	-38,7	-61,9	
<b>Živnostenský odbor</b>	<b>920,2</b>	<b>957,8</b>	<b>104%</b>		<b>98%</b>	<b>977,2</b>	<b>1 122,9</b>	<b>1 129,6</b>	
MP Příjmy	1 635,6	2 219,6	136%		115%	1 936,8	2 027,4	2 346,2	
MP Výdaje	-22 764,1	-22 045,3	97%	😊	95%	-23 165,0	-20 828,6	-20 265,9	
<b>Městská policie</b>	<b>-21 128,5</b>	<b>-19 825,7</b>	<b>94%</b>		<b>93%</b>	<b>-21 228,1</b>	<b>-18 801,2</b>	<b>-17 919,6</b>	



# Závazné ukazatele 2021 pro odbory a útvary

## 2. Paragrafové plnění výdajů

Součet všech uskutečněných výdajů na jednom paragrafu nepřekročí schválený rozpočet tohoto paragrafu. Tzn., že musí být dodržen účel výdaje. Za porušení závazného ukazatele se nepovažuje celkové překročení součtu za všechny paragrafy menší jak 0,5 % celkových výdajů daného správce, nejvýše však 20 tis. Kč.

Výjimka: úhrada povinných plateb (vratky, daně, sankce, apod.) je možné uskutečnit i v případě nedodržení podmínky uvedené v prvním odstavci s tím, že následně bude požádáno o změnu rozpočtu, přičemž povinné platby do doby projednání rozpočtového opatření nebudou započítány do součtu dle prvního odstavce (tzn., že bude umožněno hradit „ostatní“ výdaje dle rozpočtu). Pokud již změna rozpočtu nebude možná (např. konec roku), bude zřizovněn

Paragraf	Prosinec													
	EKO	PO	SMM	OIN	KŠS	OSI	ÚMA	ÚKS	ÚIA	DSA	OSS	SŽP	ŽO	MP
Překročení vč. tolerance (<0,5% výdajů, max. 20 tis. Kč) Plné překročení [tis. Kč]	😊	😊	😊	😊	😊	😊	😊	😊	😊	😊	😊	😊	😊	😊
	-0,022	-0,023			-0,003	-0,035	-10,346					-0,035		
2143 Cestovní ruch						0,0								
3313 Filmová tvorba, distribuce, kina a shromažďování audiovizuálních					0,0									
4359 Ost.služby a činn.v oblasti soc.péče	0,0													
6402 Finanční vypořádání		0,0					-10,3				0,0			

## REKAPITULACE

Celkové plnění závazných ukazatelů stanovených pro odbory														
Název ukazatele	EKO	PO	SMM	OIN	KŠS	OSI	ÚMA	ÚKS	ÚIA	DSA	OSS	SŽP	ŽO	MP
1. Výsledek hospodaření	😊	😊	😊	😊	😊	😊	😊	😊	😊	😊	😊	😊	😊	😊
2. Paragrafové plnění	😊	😊	😊	😊	😊	😊	😊	😊	😊	😊	😊	😊	😊	😊

# Ukazatel dluhové služby v roce 2021

Vláda ČR doporučuje, aby ukazatel dluhové služby nepřekročil 30 % (viz níže)  
**Závazný ukazatel města "Dluhová služba" nesmí přesáhnout hodnotu 12 %**

ZM 7.12.2020 až 14. opatření RM 24.1.2022

Řádek	Název položky	Odkaz na rozpočtovou skladbu	Rozpočet	Prosinec
1	daňové příjmy (po konsolidaci)	třída 1	452 417,30	472 400,11
2	nedaňové příjmy (po konsolidaci)	třída 2	121 548,90	121 922,96
3	přijaté dotace - finanční vztah	položka 4112 + 4212	59 315,00	59 315,00
4	dluhová základna	ř. 1 + ř. 2 + ř. 3	633 281,20	653 638,07
5	úroky	položka 5141	3 156,90	2 779,09
6	splátky jistin a dluhopisů	položky 8xx2 a 8xx4	32 710,60	32 710,59
7	splátky leasingu	položka 5178		
8	dluhová služba	ř. 5 + ř. 6 + ř. 7	35 867,50	35 489,68
9	<b>Ukazatel dluhové služby</b>	ř. 8 děleno ř. 4	<b>5,66%</b>	<b>5,43%</b>

výpočet je zpracován dle Výkladu Ministerstva financí ČR, čj. 124/54 463/2004 – ref. ing. R. Kotrba.

Pozn.:

dne 14.4.2004 bylo schváleno Usnesení vlády ČR č. 346, na jehož základě zpracovalo MF ČR metodický postup čj. 124/54 563/2004, v němž je mimo jiné uvedeno:

Těm obcím a krajům, které překročí stanovenou výši ukazatele dluhové služby ve výši 30 %, tuto skutečnost Ministerstvo financí oznámí dopisem ministra financí s tím, že by měly přijmout taková opatření, aby v příštím období ukazatel dluhové služby nepřekročily. Přitom požádá dotčené obce a kraje, aby do 3 měsíců zdůvodnily překročení ukazatele dluhové služby a oznámily Ministerstvu financí, jaká opatření budou přijata. Dále ministr financí požádá o předložení Zprávy o výsledcích přezkoumání hospodaření za příslušný kalendářní rok a stanoviska zastupitelstva k této zprávě a rozpočtový výhled.

**V případě, že i v dalším roce obec nebo kraj překročí ukazatel dluhové služby, Ministerstvo financí předá seznam těchto obcí a krajů poskytovatelům prostředků ze státního rozpočtu a státních fondů, aby při projednávání žádostí těchto obcí a krajů o dotaci, o půjčku nebo o návratnou finanční výpomoc (NFV) přihlédl k této skutečnosti**



■ Skutečnost    ■ Plán (5,66 %)    ■ Závazný ukazatel (max. 12%)

# A - BĚŽNÝ ROZPOČET

Paragraf	Položka	2021 Rozpočet	ZM 7.12.2020 až 14. opatření RM 24.1.2022 Popis	Plnění Prosinec	100% očekávání	Poznámka	Správce	Státní správa	DPH (kód)	Změna 21 / 20	2020 Prosinec		
<b>druhá třída 1 - DAŇOVÉ PŘÍJMY</b>													
x	1111 Daň z př. fyz. osob placená p	65 000,0	0,175343 % celostát.výtěžku daně pro	58 600,0	70 293,4	108%	62 711,4	EKO	A	76%	92 420,0		
x			0,365876 % provozovna (1,5% z daně	6 400,0			19 961 zaměstnanců k 1	7 582,0	EKO	A			
x	1112 Daň z př. fyz. osob placená p	2 600,0	OSVČ - 0,175874 % celostát.výtěžku c	2 600,0	4 184,9	161%	od 2021 vč. daně poplat	4 184,9	EKO	A	297%	1 407,1	
x	1113 Daň z př. fyz. osob vybraná	10 000,0	0,175343 % celostát.výtěžku daně pro	10 000,0	10 853,6	109%	z DPP, úroků BÚ, výher, dividend, .		EKO	A	126%	8 585,3	
x	1121 Daň z příjmů právnických os	90 000,0	0,175343 % celostát.výtěžku daně pro	90 000,0	91 570,6	102%			EKO	A	143%	64 258,7	
x	1122 Daň z př. práv. osob za obce	18 912,4	100% zaplacené daně města	18 912,4	18 912,4	100%	shodné s výdaji		EKO	A	69%	27 300,0	
x	1211 Daň z přidané hodnoty	199 000,0	0,175343 % celostát.výtěžku daně pro	199 000,0	204 827,5	103%			EKO	A	116%	176 242,6	
x	1334 Odvody za odnětí půdy ze ze	84,8		84,8	113,9	134%			SŽP	100%	A	241%	47,3
x	1339 Ost.popl.a odvody v oblasti ž				1,0				SŽP	A	8%	12,5	
x	1340 Poplatek za likvidaci komun	8 233,4	TKO (500 dospělí (18-70 let)	8 233,4	8 470,0	103%	splatno 31.5. příslušného roku		EKO	A	101%	8 425,3	
x	1341 Poplatek ze psů		poplatek za 1 350 psů (do roku 2020)		4,1		skutečnost = staré doplatky		EKO	A	11%	37,2	
x	1342 Poplatek z pobytu	200,0	z pobytu: 20 Kč á 50 000 lůžek/rok	200,0	576,5	288%	splatno 15.den násl. čtvrtletí		EKO	A	266%	216,9	
x	1343 Popl. za užívání veřej. prostr	1 020,0	zábor veř.prostranství	870,0	1 331,9	131%		1 331,9	SŽP	A	121%	1 102,9	
x			prodejní místo	150,0					SŽP	A			
x	1353 Příjmy za zkoušky z odborné	1 304,3	zkoušky řídičského oprávnění	1 304,3	1 233,1	95%			DSA	100%	A	111%	1 110,4
x	1359 Ost.odvody z vybraných činr		poplatek za zpracování autovraků		6,0		měsíčně odvod SFŽP		DSA	100%	A	200%	3,0
x	1361 Správní poplatky	13 616,8	povolování tombol a ost.poplatky	0,1	13 941,7	102%		7,5	EKO	100%	A	113%	12 350,6
x			CzechPoint podatelna	82,6				64,0	OSI	100%	A		
x			ověřování, CzechPoint PO	60,6				41,4	PO	100%	A		
x			doprava - správní řízení	8 240,8				8 644,8	DSA	100%	A		
x			matrika,pasy,OP,přestupky,ověřování,Č	2 048,6				2 510,0	DSA	100%	A		
x			stavební úřad	2 317,4			vč.dopravy a živ.prostře	1 842,3	SŽP	100%	A		
x			správní poplatky a CzechPoint ŽO	866,7				831,7	ŽO	100%	A		
x	1381 Daň z hazardních her	2 900,0	daň z hazardních her (loterie, tombola,	2 900,0	3 021,6	104%	30% příjem obce (zbytek stát)		EKO	A	124%	2 429,1	
x	1382 Zrušený odvod z loterií a poc				0,2				EKO	A	24%	0,7	
x	1385 Dílčí daň z technických her	10 500,0	daň z technických her (ruleta,VHP-válc	10 500,0	13 648,9	130%	65% příjem obce (zbytek stát)		EKO	A	108%	12 637,1	
x	1511 Daň z nemovitých věcí	29 045,6	100% výnos z nemovitostí na katastru	29 045,6	29 408,9	101%	splatné 30.5., >5tis.do 30.11.		EKO	A	89%	33 160,5	
<b>Daňové příjmy</b>		<b>452 417,3</b>			<b>472 400,1</b>	<b>104%</b>					<b>107%</b>	<b>441 747,2</b>	

Paragraf	Položka	2021 Rozpočet	ZM 7.12.2020 až 14. opatření RM 24.1.2022 Popis	Plnění Prosinec	100% očekávání	Poznámka	Správce	Státní správa	DPH (kód)	Změna 21 / 20	2020 Prosinec			
<b>druhá třída 2 - NEDAŇOVÉ PŘÍJMY</b>														
x	2420 Spl. půjč.prostředků od obec	400,0	Fond rozvoje bydlení - jistiny	400,0	407,9	102%	družstva vlastníků	EKO	A	91%	449,6			
x	2460 Spl. půjč.prostředků od obyvatel	7 399,4	Fond rozvoje bydlení - jistiny	7 399,4	7 602,2	103%	fyzické osoby	7 602,2	EKO	A	100%	7 620,5		
Bezparagrafové položky		7 799,4			8 010,1	103%				99%	8 070,1			
<b>1036</b>	Správa v lesním hospodářství	2131	Příjmy z pronájmu pozemků	1 211,8	Kněžpolský les	1 211,8	1 454,8	120%		SMM	B	94%	1 549,5	
druhá sk. 1 - Zemědělství a lesní hospodářství		1 211,8			1 454,8	120%				94%	1 549,5			
<b>2143</b>	Cestovní ruch	2111	Příjmy z poskytování služeb						KŠS				4,4	
	2143	2112	Příjmy z prodeje zboží (již na		prodej drobných předmětů přes MIC		26,7		KŠS		99%		27,1	
<b>2169</b>	Ost.správa v prům., stav.	2111	Příjmy z poskytování služeb		náhrady za vyvlastňování pozemků				dálnice E 55	SŽP				
	2169	2212	Sankční platby přijaté od jiných	181,6	pokuty Staveb.úřadu a život.prostředí	78,8	402,4	222%	326,0	SŽP	100%	A	106%	378,9
	2169				pokuty Živnostenského úřadu	102,8			v nouzovém stavu bez k	ŽO	100%	A		
	2169	2322	Přijaté pojistné náhrady		náhrady za vyvlastňování pozemků				dálnice E 55	SŽP			99,5	
	2169	2324	Přijaté nekapitálové příspěvky	180,2	nákl.řízení SŽP vč.vyvlast.pozemků dá	96,1	165,2	92%	84,2 vyvlast.dálnice E5'	SŽP	100%	A	42%	389,4
	2169				náklady řízení živnostenského odboru	84,1				ŽO	100%	A		
<b>2212</b>	Silnice	2111	Příjmy z poskytování služeb				3,4			SMM		282%	1,2	
	2212	2324	Přijaté nekapitálové příspěvky	11,4		11,4	11,3	99%	pojistné plnění 3. osoby	SMM		252%	4,5	
<b>2219</b>	Ost.záležit. pozem. komu	2111	Příjmy z poskytování služeb	11 037,7	parkovací automaty	11 037,7	13 305,8	121%		SMM	A	107%	12 488,4	
	2219	2212	Sankční platby přijaté od jiných				-3,5			DSA				
	2219	2322	Přijaté pojistné náhrady	28,8	náhrady pojistných událostí	28,8	27,5	95%	pojistka města	SMM		48%	56,8	
<b>2299</b>	Ost.záležitosti v dopravě	2141	Příjmy z úroků		dopravní pokuty					DSA	100%			
	2299	2212	Sankční platby přijaté od jiných	3 658,4	dopravní pokuty	3 658,4	4 422,1	121%		DSA	100%	A	110%	4 022,2
	2299	2324	Přijaté nekapitálové příspěvky	206,2	dopravní pokuty - náklady řízení	206,2	100,9	49%		DSA	100%	A	106%	95,3
<b>2310</b>	Pitná voda	2132	Příjmy z pronájmu ost.nemo	15,0	vodovod (pronajato SVK)	15,0	18,2	121%		SMM	B	141%	12,9	
<b>2321</b>	Odvádění a čištění odpad	2132	Příjmy z pronájmu ost.nemo	2 915,0	kanalizace a ČOV (pronajato SVK)	2 915,0	2 914,9	100%		SMM	B	357%	815,5	
druhá sk. 2 - Průmyslová a ostatní odvětví hospodářství		18 234,3					21 394,8	117%				116%	18 451,6	
<b>3113</b>	Základní školy	2119	Ost.příjmy z vlastní činnosti	125,0	školení ved.prac.škol správ.obvodu	125,0			shodné s výdaji	KŠS	100%	B		
<b>3299</b>	Ostatní záležitosti vzdělá	2111	Poskytování služeb a výrobk	3 483,5	vzdělávací zóna - energie	720,0	2 310,5	66%		SMM	B	80%	2 901,0	
	3299				- služby	2 763,5				SMM	A			
	3299	2132	Příjmy z pronájmu ost.nemo	2 494,0	vzdělávací zóna - Univers.T.Bati	949,0	2 693,6	108%	1 011,4	SMM	A	100%	2 680,4	
	3299				- ostatní nájemci	1 545,0			nebyt.nájemné	SMM	A,B			
	3299	2141	Příjmy z úroků		Fond mládeže a vzdělávání		0,0			KŠS		9%	0,2	
<b>3313</b>	Filmová tvorba, distribuc	2122	Odvody přísp. organizací		Městská kina				odpisy	KŠS	A			
	3313	2132	Příjmy z pronájmu ost.nemo	452,9	budova kina Hvězda (do 30.6.2021)	452,9			kvůli DPH ze stavby	SMM	B		905,8	
<b>3319</b>	Ostatní záležitosti kultur	2112	Příjmy z prodeje zboží (již na				13,5		knihy o UH	KŠS		201%	6,7	
	3319	2141	Příjmy z úroků		Fond kultury a cestovního ruchu		0,0			KŠS			0,4	

Paragraf	Položka	2021 Rozpočet	ZM 7.12.2020 až 14. opatření RM 24.1.2022 Popis	Plnění Prosinec	100% očekávání	Poznámka	Správce Státní správa	DPH (kód)	Změna 21 / 20	2020 Prosinec			
3322	Zachov. a obnova kult. p	2111	Poskytování služeb a výr.	1 697,1	kulturní památky	1 697,1	1 510,5	89%		SMM	A,B	99%	1 532,3
3322		2132	Příjmy z pronájmu ost.nemov	7 030,9	kulturní památky - SMM	5 118,6	73%		104%	SMM			4 916,6
3322			<i>Jeziuit.kolej - KK Galerie J.Uprky</i>	214,1						SMM	B		
3322			<i>- KK Expozice města</i>	67,3						SMM	B		
3322			<i>- KK nádvoří, chodby</i>	74,3						SMM	B		
3322			<i>- ostatní</i>	328,9						SMM	B		
3322			<i>Klášterní vinárna</i>	295,1						SMM	B		
3322			<i>sv.Alžběta</i>	124,7						SMM	B		
3322			kulturní památky - správce Eduha							Eduha			
3322			<i>Havlíčková 4 (Basovnicková)</i>	703,0						Eduha	A,B		
3322			<i>Mariánské nám. 46 (Sova)</i>	290,0						Eduha	A,B		
3322			<i>Masarykovo nám. 35 (Portál)</i>	750,0						Eduha	A,B		
3322			<i>Masarykovo nám. 157/8</i>	2 200,0						Eduha	A,B		
3322			<i>Palackého nám. čp. 293</i>	363,0						Eduha	A,B		
3322			<i>Prostřední ul. (Stará radnice)</i>	800,0						Eduha	A,B		
3322			<i>ostatní</i>	820,5						SMM, Eduha	A,B		
3329	Ost.zál.ochr.památek a p	2119	Ost.příjmy z vlastní činnosti	50,0	Sdružení hist. sídel Čech, Moravy a Sl	50,0				ÚMA	A		
3329		2141	Příjmy z úroků		FOHA - Fond obnovy hist.architektury		0,0		5%	ÚMA	A		0,7
3329		2212	Sankční platby přijaté od jin	20,0	pokuty dle zák.o st.památkové péči	20,0	100%	příjem FOHA		ÚMA			
3329		2321	Přijaté neinvestiční dary		Sdružení hist. sídel Čech, Moravy a Sl		50,0			ÚMA			
3341	Rozhlas a televize	2111	Poskytování služeb a výr.	1,0	hlášení místních rozhlasů	1,0	4,7	473%	106%	ÚKS	B		4,5
3399	Ost.záležit. kultury, církv	2111	Poskytování služeb a výr.	41,6	jarmarky					KŠS	A		237,4
3399					ples města - výtěžek z věcné loterie	41,6				ÚKS	A		
3412	Sport.zaříz.ve vlastnictví	2111	Poskytování služeb a výr.	793,5	Zimní stadion UH, s.r.o.	793,5	487,0	61%	106%	SMM	B		460,2
3412		2122	Odvody přísp. organizací	2 000,0	Aquapark UH, p.o.	2 000,0	2 000,0	100%	101%	KŠS	A		1 981,0
3412		2132	Pronájem ostat. nemov.	538,2	sportovní hala		651,6	121%	137%	KŠS	B		474,5
3412					sportovní hala	538,2				SMM	B		
3412		2133	Příjmy z pronájmu movitých	100,0	Sportoviště p.o. - ledová plocha, 1.FCS	100,0	100,0	100%	100%	KŠS	B		100,0
3412		2324	Přijaté nekapitálové příspěvk	2 014,4	náhrada škody	2 014,4	2 019,4	100%	5770%	OIN			35,0
3419	Ost.sportovní činnost	2111	Poskytování služeb a výr.							KŠS			
3419		2141	Příjmy z úroků		Fond sportu		0,0		3%	KŠS	A		0,8
3429	Ost.zájmová činnost a rel	2111	Poskytování služeb a výr.	31,4	chata Vyškovec (krátkodobé nájmy)	31,4	41,9	133%	129%	SMM	B		32,4
3541	Prev.před drogami, alkoh	2111	Poskytování služeb a výr.							SMM			
3541		2329	Ostatní nedaňové příjmy	29,5	tiskopisy na opiáty lékárníkům	29,5	20,2	68%	152%	OSS	100%	A	13,3
3611	Podpora individ.bytové v	2141	Příjmy z úroků	110,0	Fond rozvoje bydlení	110,0	122,1	111%	79%	EKO	A		155,1

Paragraf	Položka	2021 Rozpočet	ZM 7.12.2020 až 14. opatření RM 24.1.2022 Popis	Plnění Prosinec	100% očekávání	Poznámka	Správce Státní správa	DPH (kód)	Změna 21 / 20	2020 Prosinec
3612	Bytové hospodářství									
3612	2111 Poskytování služeb a výr.	13 096,9	služby k nájmu	13 096,9	9 223,8	70%	SMM	B	99%	9 304,3
3612	2112 Příjmy z prodeje zboží (již na						SMM	A		
3612	2132 Pronájem ostat. nemov.	23 573,1	čisté nájemné	23 573,1	24 638,2	105%	SMM	A	105%	23 574,3
3612	2322 Přijaté pojistné náhrady		pojistné plnění		6,4		SMM		187%	3,4
3612	2324 Přijaté nekapitálové příspěvk	70,0	náhrada Ministerstva spravedlnosti	70,0	91,1	130%	SMM		3183%	2,9
3612	2329 Ostatní nedaňové příjmy		žádosti do pořadníku, kauce		0,1		SMM	A		
3613	Nebytové hospodářství									
3613	2111 Poskyt. služeb a výr.	3 165,8	služby k nájmu	3 165,8	2 398,8	76%	SMM	B	89%	2 684,9
3613	2132 Pronájem ostat. nemov.	11 787,6	čisté nájemné - SMM	-750,0	14 452,6	123%	SMM		101%	14 274,8
3613			<i>nebytovky příspěvkových organizací</i>	2 739,8			SMM	A		
3613			<i>Metropolitní síť</i>	461,1			SMM	B		
3613			<i>Krytá tržnice (HRATES)</i>	92,2			SMM	B		
3613			<i>Lucemburského 793</i>	78,9			SMM	B		
3613			<i>Mariánské nám. 123</i>	11,3			SMM	B		
3613			čisté nájemné - správce Eduha				Eduha			
3613			<i>Palackého nám. 238 (Zvl. škola B bez i</i>	189,4			Eduha	A		
3613			<i>Revoluční 743 (spec. MŠ bez inflace)</i>	48,9			Eduha	A		
3613			<i>Husova 760 (Masna, potraviny)</i>	184,0			Eduha	A		
3613			<i>Jarošov-Louky 517 (4 garáže a nebyty,</i>	50,0			Eduha	A		
3613			<i>Jarošov-Louky 518</i>	134,0			Eduha	B		
3613			<i>Jarošov-Louky 519</i>	42,0			Eduha	A		
3613			<i>Jarošov-Louky 520</i>	72,0			Eduha	A		
3613			<i>Mariánské nám. 122 (cukrárna, cestov</i>	227,6			Eduha	A		
3613			<i>Mariánské nám. 125 (ZUŠ)</i>	380,0			Eduha	A		
3613			<i>Nádražní 24</i>	711,4			Eduha	B		
3613			<i>Palackého 441</i>	282,3			Eduha	A,B		
3613			<i>Prostřední 41 (Soukeník, Industriale fc</i>	700,0			Eduha	A,B		
3613			<i>Protzkarova 33 - Hradištlanka</i>	662,6			Eduha	A,B		
3613			- VOMA	448,0			Eduha	B		
3613			- ostatní	270,0			Eduha	B		
3613			<i>Růžová 436</i>	309,0			Eduha	A,B		
3613			<i>Svatováclavská 433</i>	200,0			Eduha	A,B		
3613			<i>Šafaříkova 961 (spec.MŠ a ZŠ bez inflc</i>	284,0			Eduha	A,B		
3613			<i>Štefánikova 431 (Magdálek kancelář)</i>	17,9			Eduha	A,B		
3613			<i>Štefánikova 1276 (Generali, Dobrovol.</i>	91,7			Eduha	B		
3613			<i>Štěpnická 1156 (obchodní centrum)</i>	2 677,4			Eduha	B		

Paragraf	Položka	2021 Rozpočet	ZM 7.12.2020 až 14. opatření RM 24.1.2022 Popis	Plnění Prosinec	100% očekávání	Poznámka	Správce Státní správa	DPH (kód)	Změna 21 / 20	2020 Prosinec	
3613			Štěpnická 1188 (Zvl.škola A) 391,3				Eduha	A			
3613			Tyršovo nám. 363/398 (bývalá okresní 373,0				Eduha	A			
3613			Všehrdova 506 (Ars Collegium) 347,2				Eduha	B			
3613			Zelný trh 1271 (pí Heinzová) 60,6				Eduha	A			
3613	2133 Příjmy z pronájmu movitých	147,1	domovní kotelny (CTZ) 147,1			4 kusy	SMM				
3613	2322 Přijaté pojistné náhrady		náhrady pojistných událostí	10,6		pojistka města	SMM		218%	4,8	
<b>3631</b>	<b>Veřejné osvětlení</b>										
	2111 Poskytování služeb a výr.	83,4	el.zdroje při soukr.akcích, osvětlení pře 83,4	61,4			SMM		31%	197,3	
3631	2132 Pronájem ostatních nemovitc	80,0	sloupy veřejného osvětlení 80,0	13,7	17%	na reklamu	SMM	B	29%	48,0	
3631	2310 Příjmy z prodeje krátkodobě			0,6			SMM				
3631	2324 Přijaté nekapitálové příspěvk	11,7	pojistné plnění (3.osoba) 11,7	13,8	118%		SMM		26%	52,8	
<b>3632</b>	<b>Pohřebnictví</b>										
	2111 Poskytování služeb a výr.	249,8	kopání, uložení 249,8	341,6	137%	správce HRATES	SMM	A	86%	398,2	
3632	2131 Příjmy z pronájmu pozemků	481,9	hrobová místa 481,9	608,9	126%	správce HRATES	SMM	A	127%	480,6	
3632	2132 Příjmy z pronájmu ost.nemo	251,4	smuteční sň Mařatice 251,4	293,8	117%	*B=krátkodob.pronájmy; správce HI	SMM	B*	107%	274,0	
3632	2329 Ostatní nedaňové příjmy jinč			0,0			SMM				
<b>3639</b>	<b>Komunální služby a úzer</b>										
	2111 Poskyt. služeb a výr.	299,2	veřejná soc.zařiz.Hradební a Protzkaro 299,2	353,5	118%		SMM	B	114%	310,8	
3639	2119 Ost.příjmy z vlastní činnosti	2 425,5	věcné břemeno 2 425,5	2 020,3	83%		SMM	B	382%	529,5	
3639	2131 Příjmy z pronájmu pozemků	2 526,3	drobné podnájem 2 526,3	2 785,2	110%	vč. slevy 550 za COVID-19	SMM	B	79%	3 545,0	
3639	2133 Příjmy z pronájmu movitých			40,2			SMM				
3639	2222 Ost.příjmy z fin.vypořád.před			0,3			SMM				
3639	2324 Přijaté nekapitálové příspěvk			30,6			SMM				
<b>3722</b>	<b>Sběr a svoz komunálních</b>										
	2324 Přijaté nekapitálové příspěvk						SMM				
3722	2329 Ostatní nedaňové příjmy			28,5			SMM		50%	57,0	
<b>3726</b>	<b>Využív.a znešk.ost.odpac</b>										
	2324 Přijaté nekapitálové příspěvk	4 553,8	EKO-KOM s.r.o. za separaci odpadů 4 553,8	4 646,0	102%		SMM	A	108%	4 297,4	
3726	2329 Ostatní nedaňové příjmy	10,8	likvidace registračních značek 10,8	140,2	1299%	3,8	DSA	100%	B	2297%	6,1
<b>3745</b>	<b>Péče o vzhled obcí a veř.</b>										
	2111 Poskytování služeb a výr.	300,0	smlouva o reklamě s Kaufland s.r.o. 300,0	4,4	1%		SMM		80%	5,4	
<b>3769</b>	<b>Ost.správa v ochr.život.p</b>										
	2141 Příjmy z úroků		Fond životního prostředí	0,0			SMM		1%	0,0	
3769	2212 Sankční platby přijaté od jin			66,1			SŽP	100%		43,6	
<b>druhá sk. 3 - Služby pro obyvatelstvo</b>		<b>84 127,3</b>		<b>79 434,4</b>	<b>94%</b>				<b>98%</b>	<b>80 919,1</b>	
<b>4339</b>	<b>Ost.soc.péče a pomoc rod</b>										
	2321 Přijaté neinvestiční dary	77,4	veřejná sbírka 77,4	55,5	72%	shodné s výdaji	OSS	A	92%	60,4	
<b>4359</b>	<b>Ost.sloužby a činn.v oblas</b>										
	2141 Příjmy z úroků		Fond sociální pomoci a prevence	0,0			OSS	A	1%	0,5	
<b>4399</b>	<b>Ost.zálež.soc.věcí a polit</b>										
	2324 Přijaté nekapitálové příspěvk	84,1	sociální pohřby 84,1	174,5	208%		OSS	100%	A	2517%	6,9
<b>druhá sk. 4 - Sociální věci a politika zaměstnanosti</b>		<b>161,5</b>		<b>230,0</b>	<b>142%</b>					<b>67,9</b>	
<b>5311</b>	<b>Bezpečnost a veřejný poř</b>										
	2212 Sankční platby přijaté od jin	949,6	pokuty udělené Městskou policií 949,6	1 533,6	161%		MP	A	109%	1 402,3	
5311	2310 Příjmy z prodeje krátkodobě	4,0		4,0	100%	stará výzbroj	MP		100%	4,0	
<b>druhá sk. 5 - Obrana, bezpečnost a právní ochrana</b>		<b>953,6</b>		<b>1 537,6</b>	<b>161%</b>				<b>103%</b>	<b>1 495,4</b>	

Paragraf	Položka	2021 Rozpočet	ZM 7.12.2020 až 14. opatření RM 24.1.2022 Popis	Plnění Prosinec	100% očekávání	Poznámka	Správce	Státní správa	DPH (kód)	Změna 21 / 20	2020 Prosinec
6171	Činnost místní správy										
6171	2111 Poskyt. služeb a výr.	219,6	pult centrální ochrany (PCO) 219,6	213,6	97%	55% město,45% Securit 212,4	EKO		B	97%	221,3
6171	2132 Příjmy z pronájmu ost.nemo	3,0	nápojový automat 3,0	5,0	165%	chodba radnice	SMM	59%	B		
6171	2212 Sankční platby přijaté od jin	271,9	sankce PO 271,9	433,7	159%	OSA 422,4	PO	100%	A	95%	457,5
6171	2310 Příjmy z prodeje neinvest. m			5,4			SMM			31%	17,6
6171	2324 Přijaté nekapitálové příspěvk	67,6	drobné příjmy 67,6	211,8	313%	referentské vozidlo 68,0	EKO			122%	173,4
6171			náhrady mzdových výdajů a srážky ze 1				PO				
6171			pojistné plnění 67,6				SMM				
6171			sankční poplatky				DSA	100%			
6171	2329 Ostatní nedaňové příjmy jinc		pozůstalost bez dědiců	64,7			PO				
6171							OSI				
6171											
6310	Obecné příjmy a výdaje z										
6310	2141 Příjmy z úroků	665,0	běžný provoz města 665,0	1 282,8	193%	1 282,8	EKO		A	245%	523,1
6310	2142 Př. z podílů na zisku a divid.	6 848,9	dividendy z majetkových účastí 6 848,9	6 848,9	100%		EKO		A	76%	9 069,1
6399	Ostatní finanční operace										
6399	2222 Ost.příjmy z fin.vypořád.přec						EKO				
6399	2329 Ostatní nedaňové příjmy jinc			-209,3			EKO			3262%	-6,4
6402	Finanční vypořádání										
6402	2222 Ost.příjmy z fin.vypořád.přec		DPH za akce min.roku, uplatněné letos	295,0			EKO				
6402	2223 Příjmy z fin. vypořád. min. l	329,6	vypořádání dopravní obslužnosti min.ro 329,6	329,6	100%		EKO				
6402	2229 Ostatní přijaté vratky transfe	655,4	vratky min. let od přísp. organizací a z 357,9	360,5	55%		KŠS			399%	90,4
6402			vratky min.let z indiv.dotací apod. 297,5			Region Slovácko, z.s. 297,5	EKO				
6409	Ostatní činnosti jinde než										
6409	2324 Přijaté nekapitálové příspěvk						EKO				
6409	2329 Ostatní nedaňové příjmy jinc		kompenzační bonusy, očekávané dotac 19,5	19,5			EKO		A	296%	6,6
6409			sociálně-právní ochrana dětí			do rozhodnutí o dotaci 0,1	OSS	100%	A		
druhá sk. 6 -Všeobecná veřejná správa a služby		9 061,0		9 861,2	109%					93%	10 572,9





Paragraf	Položka	2021 Rozpočet	ZM 7.12.2020 až 14. opatření RM 24.1.2022 Popis	Plnění Prosinec	100% očekávání	Poznámka	Správce Státní správa	DPH (kód)	Změna 21 / 20	2020 Prosinec
	4122 Neinv. přijaté transfery od kr	7 642,3		7 642,4	100%		EKO SMM		102%	7 473,0
			dar za intenzifikaci sběru odpadu 30,0			30,0	KŠS	A		
			pro MŠ Svatováclavská 18,2			18,2	KŠS	A		
			pro ZŠ UNESCO 19,1			19,1	KŠS			
			pro ZŠ Za Alejí 11,0			11,0	KŠS			
			pro ZŠ Sportovní 39,8			39,8	KŠS			
			pro ZŠ Jarošov 35,2			35,2	KŠS			
			pro Dům dětí a mládeže 59,2			59,2	KŠS			
			pro Sl.divadlo p.o. 2 005,0			2 005,0	KŠS			
			pro Knihovnu BBB p.o. 3 142,0			3 142,0	KŠS			
			pro Senior centrum p.o. 2 282,8			2 282,8	OSS			
	druhá tř. 4 - a) Přijaté dotace neinvestiční	114 034,5		114 185,8	100%				88%	130 328,8
	<b>BĚŽNÉ PŘÍJMY CELKEM</b>	<b>688 000,7</b>		<b>708 508,9</b>	<b>103%</b>				<b>102%</b>	<b>693 202,5</b>

Paragraf	Položka	2021 Rozpočet	ZM 7.12.2020 až 14. opatření RM 24.1.2022 Popis	Plnění Prosinec	100% očekávání	Poznámka	Správce	Státní správa	DPH (kód)	Změna 21 / 20	2020 Prosinec
<b>druhá třída 5 - BĚŽNÉ VÝDAJE</b>											
1011	Zemědělský půdní fond	5169	Nákup ostatních služeb	2,6	ZPF - posudky správ.řízení	2,6		SŽP	100%	A	
1011		5362	Platby daní a poplatků státní	3,8	dočasné odnětí zemědělské půdy	3,8	1,8	48%	skládku Jaktáře	SMM	100%
1014	Ozdrav. hosp. zvířat, pol	5139	Nákup materiálu jinde nezař.		sáčky pro registrované psy					EKO	A
1014		5169	Nákup ostatních služeb	576,0	deratizace, psi a kočky, holubi, ...	525,9	440,0	76%	440,0	SMM	97%
1014					odebrání zvířat a umístění do útulků	50,1				SŽP	A
1036	Správa v lesním hospodářství	5134	Prádlo, oděv, obuv	7,7	Státní odborný lesní hospodář - Lesy Č	7,7	7,7	100%		SŽP	100%
1036		5139	Nákup materiálu jinde nezař.	20,6	Kněžpolský les	20,6				SMM	A
1036		5169	Nákup ostatních služeb	232,1	Kněžpolský les - Lesní hospodář	232,1	207,6	89%	mandátní smlouva	SMM	94%
1036		5171	Opravy a udržování	82,5	Kněžpolský les	82,5	100,4	122%		SMM	154%
1036		5811	Výdaje na náhrady za nezpůs.	10,1	Odborný lesní hospodář - náklady měst	452,5			541,9	SŽP	100%
1036					- náhrada oc	-442,4			-541,9	SŽP	100%
1037	Celospol.fce lesů	5139	Nákup materiálu jinde nezař.	36,5	myslivost - plomby, odznaky, ...	36,5	35,6	98%		SŽP	100%
1037		5222	Neinv.transfery spolkům	15,9	myslivost - přehlídky trofejí	15,9	15,9	100%	15,9	SŽP	35%
1037		5811	Výdaje na náhrady za nezpůs.	10,1	meliorační dřeviny - výsadba	108,2				SŽP	100%
1037					- náhrada od státu	-98,1				SŽP	100%
druhá sk. 1 - Zemědělství a lesní hospodářství		997,9				809,0	81%				96%
2141	Vnitřní obchod	5021	Ostatní osobní výdaje							ÚMA	A
2141		5169	Nákup ostatních služeb	0,2	veletrhy a výstavy	0,2			určeno k propagaci	KŠS	A
2141		5175	Pohoštění	0,8	veletrhy	0,8			určeno k propagaci	KŠS	A
2143	Cestovní ruch	5021	Ostatní osobní výdaje	46,4	propagace a cestovní ruch	25,6	10,4	22%	DPP a DPČ	KŠS	52%
2143					partnerská a spolupr.města	20,8			tlumočení a překlady	ÚKS	A
2143		5031	Povinné pojistné na soc. zab.	5,2	partnerská a spolupr.města	5,2			překlady	ÚKS	A
2143		5032	Povinné pojistné na veřejné z	1,9	partnerská a spolupr.města	1,9			překlady	ÚKS	A
2143		5139	Nákup materiálu jinde nezař.	582,8	propagační materiály	582,8	489,3	84%		KŠS	D 30%
2143		5156	Pohonné hmoty a maziva	10,5	partnerská města	10,5				ÚKS	A
2143		5163	Služby peněžních ústavů	1,0	Fond cestovního ruchu				od 2020 převeden do Fc	KŠS	A
2143					partnerská města	1,0				ÚKS	A
2143		5169	Nákup ostatních služeb	212,7	podpora cest.ruchu+rozhledna	80,5	63,8	30%	63,8	KŠS	A
2143					partnerská města	132,2				ÚKS	A
2143		5173	Cestovné	124,5	partnerská města	124,5			vč.delegací ze zahraničí	ÚKS	A
2143		5175	Pohoštění	154,4	partnerská města	154,4				ÚKS	A
2143		5194	Věcné dary	48,9	partnerská města	48,9				ÚKS	A
2143		5221	Neinv.transfery fundacím, ús	5 193,0	Fond cestovního ruchu		5 193,0	100%	od 2020 převeden do Fc	KŠS	101%
2143					Dotace na individuální žádosti	5 193,0			Park Rochus, o.p.s.	EKO	5 150,0

Paragraf	Položka	2021 Rozpočet	ZM 7.12.2020 až 14. opatření RM 24.1.2022 Popis	Plnění Prosinec	100% očekávání	Poznámka	Správce Státní správa	DPH (kód)	Změna 21 / 20	2020 Prosinec		
2143	5229 Ost.neinv.transfery nezisk.a	3 486,0	Dotace na individuální žádosti	3 486,0	100%	Region Slovácko, z.s.	EKO	A	109%	3 200,0		
2143	5329 Ost.neinv.dotace veř.rozp.úz	126,2	Fond cestovního ruchu	126,2	100%	od 2020 převeden do Fc	KŠS	A				
2143			Sdružení obcí pro rozvoj Bařova kanál	126,2		členský příspěvek (do 2)	OSI	A				
2169	Ost. správa v průmyslu, s	5169	Nákup ostatních služeb	122,9	113,2	92%	dálnice E 55	SŽP		43%	260,9	
2212	Silnice	5137	Drobný dlouhodobý hmotný				OSI					
2212		5169	Nákup ostatních služeb	2 839,0	2 308,2	81%	2 282,7	SMM	A	304%	758,2	
2212			zkapacitnění MUK I/50 a I/55	156,6		Průmyslová, Štěpnice a	25,5	OIN				
2212		5171	Opravy a udržování	5 879,1	5 684,8	97%	5 684,8	SMM	A	93%	6 089,2	
2212			velkoplošné opravy vozovek	3 000,0				SMM	A			
2219	Ost.záležit. pozem. komu	5021	Ostatní osobní výdaje	30,7	157,6	513%	DPP a DPČ	SMM	A	453%	34,8	
2219		5139	Nákup materiálu jinde nezař	344,8	329,5	96%	329,5	SMM	A	104%	316,4	
2219		5166	Konzultační, poradenské a p	321,0	321,0	100%		SMM	A			
2219			studie parkování Mojmir	321,0		víceletá investice	321,0	OIN				
2219		5169	Nákup ostatních služeb	3 244,8	3 160,7	97%	vč.zimní údržby a břem	3 160,7	SMM	A	129%	2 446,6
2219		5171	Opravy a udržování	6 962,7	6 639,0	95%	500 Zdroj MK Vésky, 4	6 639,0	SMM	A	125%	5 314,7
2219			velkoplošné opravy chodníků	5 000,0				SMM	A			
2219		5221	Neinv.transfery fundacím, ús	5,0	5,0	100%	smlouva o partnerství	SMM	A	100%	5,0	
2219		5223	Neinv.transfery církvím a ná	18,6	15,0			SMM	A	100%	15,0	
2219		5811	Výdaje na náhrady za nezpús	10,1				SMM				
2229	Ost.záležitosti v silniční	5021	Ostatní osobní výdaje					SMM				
2229		5154	Elektrická energie	308,8	173,3	56%		SMM	A	59%	291,3	
2229		5166	Konzult., porad.a práv.slужby	784,1	666,9	85%	studie	ÚMA				
2229		5169	Nákup ostatních služeb		380,6		295,5	SMM		155%	245,4	
2229							85,1	ÚMA				
2229		5171	Opravy a udržování	311,8	124,4	40%		SMM	A	96%	129,9	
2239	Ost.záležitosti vnitrozem	5169	Nákup ostatních služeb	31,1				SMM	A			
2292	Dopravní obslužnost - liri	5193	Výdaje na dopravní územní c	9 081,0	9 050,0	100%		SMM	A	317%	2 857,9	
2292		5323	Neinv.transfery krajům	3 684,8	3 081,1	84%	dotace Zlínskému kraji	SMM	A	65%	4 769,7	
2310	Pitná voda	5139	Nákup materiálu jinde nezař	0,6				SMM				
2310		5171	Opravy a udržování	4,1				SMM	A			
2321	Odvádění a čištění odpad	5139	Nákup materiálu jinde nezař	20,6	2,7	13%		SMM	A	33%	8,0	
2321		5151	Studená voda	124,8	49,3	39%		SMM	A	149%	33,0	
2321		5154	Elektrická energie	112,9	140,8	125%		SMM	A	156%	90,3	
2321		5166	Konzultační, poradenské a p		4,0		4,0	SMM		2%	191,2	
2321		5169	Nákup ostatních služeb	400,9	574,6	143%	574,6	SMM	A	135%	426,9	

Paragraf	Položka	2021 Rozpočet	ZM 7.12.2020 až 14. opatření RM 24.1.2022 Popis	Plnění Prosinec	100% očekávání	Poznámka	Správce Státní správa	DPH (kód)	Změna 21 / 20	2020 Prosinec		
2321	5171 Opravy a udržování	490,1	dešťové vpusti, kašny	470,1	501,1	501,1	SMM	A	45%	1 122,7		
2321			údržba vodov., kanalizace a ČOV	20,0		dle z.č.274/2001 Sb.	SMM	B				
2333	5166 Konzultační, poradenské a pr						SMM	A				
2333	5169 Nákup služeb jinde nezařaze	50,4		50,4	84,5		SMM		169%	50,1		
2333	5171 Opravy a udržování	123,0	běžný provoz	123,0	60,1		SMM	A	83%	72,2		
2369	5169 Nákup ostatních služeb	32,4	vodoprávní úřad - posudky spr.řízení	32,4			SŽP	100%				
druhá sk. 2 - Průmyslová a ost. odvětví hospod.		45 334,6			43 023,6				124%	34 724,5		
3111	5166 Konzultační, poradenské a pr		odborné posudky				KŠS	A				
3111	5171 Opravy a udržování	64,7	běžné opravy	64,7			KŠS	A		1 002,4		
3111	5331 Neinvest. přisp. zřízeným př	5 271,4	přísp. org. MŠ Svatováclavská (9 MŠ)	5 271,4	5 271,4	100%	5 271,4	KŠS	25%	92%	5 722,5	
3111			na mzdy	521,1				KŠS	25%	A		
3111			na energie	1 157,9				KŠS		A		
3111			na opravy	755,9				KŠS		A		
3111			ostatní - běžný provoz	2 836,5				KŠS		A		
3111	5336 Neinv. transfery, zřízeným př	1 270,2	MŠ Svadotaváclavská - dotace státu a l	1 270,2	1 270,2	100%		KŠS		A		
3113	5021 Ostatní osobní výdaje	96,2	dohody v oblasti školství	51,2	45,0	47%	DPP a DPČ	KŠS		A	111%	40,5
3113			Místní akční plán vzdělávání II	45,0			DPP a DPČ	KŠS		A		
3113	5031 Povinné pojistné na soc. zab.	11,2	Místní akční plán vzdělávání II	11,2	11,2	100%		KŠS		A	118%	9,4
3113	5032 Povinné pojistné na veřejné z	4,1	Místní akční plán vzdělávání II	4,1	4,1	99%		KŠS		A	118%	3,4
3113	5136 Knihy, učební pomůcky a tis	8,4	školství	8,4	2,4	29%		KŠS		A	102%	2,4
3113	5137 Drobný dlouhodobý hmotný		Místní akční plán vzdělávání II		7,3		7,3	KŠS		A	1%	1 259,8
3113	5139 Nákup materiálu jinde nezař	10,0	Místní akční plán vzdělávání II	10,0	13,1	131%		KŠS		A		
3113	5166 Konzultační, poradenské a pr	27,5	odborné posudky	27,5				KŠS		A		
3113	5167 Služby školení a vzdělávání	62,0	Místní akční plán vzdělávání II	62,0	72,2	116%		KŠS		A	361%	20,0
3113	5169 Nákup ostatních služeb	253,0	běžný provoz OŠS	48,0	124,3	49%		KŠS		A	1194%	10,4
3113			školení prac.správ.obvodu	125,0			65,4	KŠS	100%	B		
3113			Místní akční plán vzdělávání II	80,0			59,0	KŠS		A		
3113	5171 Opravy a udržování	161,3	běžný provoz	161,3	3,0	2%	3,0	KŠS		A		
3113	5175 Pohoštění	1,5	Místní akční plán vzdělávání II	1,5	2,0	136%		KŠS		A		
3113	5194 Věcné dary	6,1	dary - školství, věda a péče o dítě	6,1				KŠS		A		

Paragraf	Položka	2021 Rozpočet	ZM 7.12.2020 až 14. opatření RM 24.1.2022 Popis	Plnění Prosinec	100% očekávání	Poznámka	Správce	Státní správa	DPH (kód)	Změna 21 / 20	2020 Prosinec								
												SAS							
3113	5331 Neinvest. přísp. zřízeným příjmem	21 814,9	ZŠ UNESCO	5 578,9	21 814,9	100%	5 578,9	KŠS	25%	A	103%	21 165,0							
3113			<i>na mzdy</i>	1 068,7									KŠS	25%					
3113			<i>na energie</i>	2 340,2									KŠS						
3113			<i>na opravy</i>	531,1									KŠS						
3113			<i>ostatní - běžný provoz</i>	1 738,9									KŠS						
3113			<i>- nahodilé (dot.akce, odpisy, ha)</i>	-100,0															
3113			ZŠ Za Alejí	5 874,9									100%	5 874,9	KŠS	25%	A		
3113			<i>na mzdy</i>	1 067,7											KŠS	25%			
3113			<i>na energie</i>	2 778,3											KŠS				
3113			<i>na opravy</i>	279,5											KŠS				
3113			<i>ostatní - běžný provoz</i>	1 749,4											KŠS				
3113			ZŠ Sportovní	4 488,3									100%	4 488,3	KŠS	25%	A		
3113			<i>na mzdy</i>	788,0											KŠS	25%			
3113			<i>na energie</i>	988,0											KŠS				
3113			<i>na opravy</i>	314,6											KŠS				
3113			<i>ostatní - běžný provoz</i>	2 397,7											KŠS				
3113			ZŠ Větrná (vč. MŠ Lomená)	5 872,8									100%	5 872,8	KŠS	25%	A		
3113			<i>na mzdy</i>	1 037,3											KŠS	25%			
3113			<i>na energie</i>	2 314,5											KŠS				
3113			<i>na opravy</i>	1 102,1											KŠS				
3113	<i>ostatní - běžný provoz</i>	1 418,9			KŠS														
3113	5336 Neinv. transfery. zřízeným příjmem	3 526,2	ZŠ Unesco	31,9	3 524,2	100%	29,9	KŠS		A	241%	1 459,9							
3113			ZŠ Za Alejí	1 057,0									KŠS	A					
3113			ZŠ Sportovní	1 208,9									KŠS	A					
3113			ZŠ Větrná (vč. MŠ Lomená)	1 228,4									KŠS	A					
<b>3117</b>	První stupeň základních škol	5331 Neinvest. přísp. zřízeným příjmem	ZŠ Mařatice	1 703,9	4 201,7	100%	1 703,9	KŠS	25%	A	101%	4 145,1							
3117			<i>na mzdy</i>	469,7									KŠS	25%					
3117			<i>na energie</i>	473,7									KŠS						
3117			<i>na opravy</i>	140,8									KŠS						
3117			<i>ostatní - běžný provoz</i>	619,7									KŠS						
3117			ZŠ Jarošov (vč. MŠ Jarošov)	2 497,8									100%	2 497,8	KŠS	25%	A		
3117			<i>na mzdy</i>	456,0											KŠS	25%			
3117			<i>na energie</i>	666,0											KŠS				
3117			<i>na opravy</i>	490,8											KŠS				
3117			<i>ostatní - běžný provoz</i>	885,0											KŠS				
						35,6 nájem pro TJ Slavoj													

Paragraf	Položka	2021 Rozpočet	ZM 7.12.2020 až 14. opatření RM 24.1.2022 Popis	Plnění Prosinec	100% očekávání	Poznámka	Správce	Státní správa	DPH (kód)	Změna 21 / 20	2020 Prosinec	
3117	5336 Neinv. transfery. zřízeným p	1 166,6	ZŠ Mařatice	495,5	1 164,7	100%	493,5	KŠS				
3117			ZŠ Jarošov (vč. MŠ Jarošov)	671,1			671,1	KŠS				
<b>3211</b>	<b>Činnost vysokých škol</b>							SMM				
3211	5332 Neinv.transfery vysokým škol	705,0	Program individuálních dotací	700,0	705,0	100%	700,0	EKO	A	174%	405,0	
3211			Záštity	5,0			5,0	ÚKS	A			
<b>3299</b>	<b>Ostatní záležitosti vzdělá</b>											
3299	5151 Studená voda	138,1	vzdělávací zóna kasárna	138,1	88,2	64%		SMM	B	101%	87,5	
3299	5152 Teplo	525,0	vzdělávací zóna kasárna	525,0	384,6	73%		SMM	B	112%	344,9	
3299	5154 Elektrická energie	387,5	vzdělávací zóna kasárna	387,5	243,2	63%		SMM	B	78%	311,8	
3299	5163 Služby peněžních ústavů	0,8	Fond mládeže a vzdělávání	0,8	0,8	99%		KŠS	A	94%	0,8	
3299	5169 Nákup ostatních služeb	3 670,5	provoz Vzdělávací zóny	3 070,5	3 090,8	84%	činnost EDUHA	SMM	A	93%	3 332,6	
3299			mandátní odměna EDUHA	600,0				SMM	C			
3299	5171 Opravy a udržování	1 981,4	vzdělávací zóna kasárna	1 981,4	1 812,4	91%	1750 el.požár.signal. Student.nám15	SMM	A,BC	958%	189,3	
3299	5213 Neinv.transfery nefinančním		Fond mládeže a vzdělávání		9,0		plán na pol.5222	KŠS				
3299	5222 Neinv.transfery spolkům	315,0	Fond mládeže a vzdělávání	310,0	160,0	51%	Program	155,0	KŠS	A	110%	145,6
3299			Záštity	5,0				5,0	ÚKS			
3299	5223 Neinv.transfery církvím a ná		Fond mládeže a vzdělávání		2,0		plán na pol.5222		KŠS			
3299	5339 Neinv.transfery cizím přisp.c	5,0	Fond mládeže a vzdělávání		90,0	1800%	plán na pol.5222	85,0	KŠS		190%	47,3
3299			Záštity	5,0				5,0	ÚKS			
3299	5493 Účel.neinv.transfery nepodni	12,0	Fond mládeže a vzdělávání		12,0	100%			KŠS		150%	8,0
3299			Program individuálních dotací	12,0				12,0	EKO			
Oddíl 31 a 32 - Vzdělávání		45 697,3			44 129,6	97%				111%	39 812,7	
<b>3311</b>	<b>Divadelní činnost</b>											
3311	5164 Nájemné	1 416,2	nájem budovy Sokolů pro Sl.divadlo	1 416,2	1 300,0	92%	do 4/2024		KŠS	A	100%	1 300,0
3311	5169 Nákup ostatních služeb	175,1			175,1				KŠS			
3311			(PD) Sl. divadlo - hygien.zařiz. a koteln	175,1				175,1	OIN	A		
3311	5171 Opravy a udržování	1 256,0	Sl.divadlo		1 256,0	100%	součást nájem.smlouvy		KŠS	A		
3311			Sl. divadlo - hygien.zařiz. a koteln Mc	1 256,0				1 256,0	OIN	A		
3311	5331 Neinvest. přisp. zřízeným př	26 500,0	Slovácké divadlo	26 500,0	26 500,0	100%		26 500,0	KŠS	A	97%	27 284,7
3311			na mzdy	19 132,3					KŠS			
3311			na energie	1 092,3					KŠS			
3311			na opravy	348,1					KŠS			
3311			ostatní - běžný provoz	5 927,3					KŠS			
3311	5336 Neinv. transfery. zřízeným p	11 680,0	Slovácké divadlo - dotace státu a kraje	11 680,0	11 635,0	100%	2050 ZK vč. doplatk 200 za min.rok		KŠS		110%	10 545,0

Paragraf	Položka	2021 Rozpočet	ZM 7.12.2020 až 14. opatření RM 24.1.2022 Popis	Plnění Prosinec	100% očekávání	Poznámka	Správce Státní správa	DPH (kód)	Změna 21 / 20	2020 Prosinec
3313	Filmová tvorba, distribuce									95,6
	5169 Nákup ostatních služeb		(PD) oprava schodiště kina Hvězda				OIN			
3313	5171 Opravy a udržování	100,0	oprava schodiště kina Hvězda 100,0			víceletá investice	OIN			
3313	5222 Neinv.transfery spolkům	3 750,0	AČFK - příspěvek na LFŠ 3 650,0	3 750,0	100%	smlouva o spolupráci 3 650,0	KŠS	A	105%	3 575,0
3313			Program individuálních dotací 100,0			Memoria - dokument o 100,0	EKO			
3313	5331 Neinvest. přisp. zřízeným př	6 073,7	Městská kina 6 073,7	6 073,7	100%	6 073,7	KŠS	A	90%	6 748,4
3313			na mzdy 2 780,8				KŠS			
3313			na energie 603,3				KŠS			
3313			na opravy 168,0				KŠS			
3313			na velké jednorázové akce 120,2				KŠS			
3313			ostatní - běžný provoz 2 401,4			452,9 na nájem Hvězdy (do 6/2021)	KŠS			
3313	5336 Neinv. transfery. zřízeným př		Městská kina - dotace státu a kraje			vráčeno MKČR	KŠS			70,0
3314	Činosti knihovnické									
	5171 Opravy a udržování						OIN			
3314	5331 Neinvest. přisp. zřízeným př	15 738,4	Knihovna B.B.Buchlovana 15 738,4	15 738,4	100%	15 738,4	KŠS	A	98%	16 043,5
3314			na mzdy 12 574,8				KŠS			
3314			na energie 507,0				KŠS			
3314			na opravy 61,0				KŠS			
3314			ostatní - běžný provoz 2 595,6				KŠS			
3314	5336 Neinv. transfery. zřízeným př	3 213,0	Knihovna BBB - dotace státu a kraje 3 213,0	3 213,0	100%	transfery - plán i v kapit.výdajích	KŠS		98%	3 280,0
3319	Ostatní záležitosti kultur									
	5021 Ostatní osobní výdaje	21,1	akce Den otevřených dveří památek 21,1	7,0	33%		ÚMA	A	467%	1,5
3319	5041 Odměny za užití duševního v	62,7	kronika města 62,7	58,0	93%		KŠS	A	118%	49,0
3319	5134 Prádlo, oděv, obuv	7,2	Den otevřených dveří - trička s potiskem 7,2	13,9	194%	součást Sl.slavností	ÚMA		104%	13,4
3319	5139 Nákup materiálu jinde nezař	3,9	kronika města 3,9	3,4	88%	2,8	KŠS	A	818%	0,4
3319	5163 Služby peněžních ústavů	0,8	Fond kultury a cestovního ruchu 0,8	0,8	100%		KŠS	A	93%	0,9
3319	5169 Nákup ostatních služeb	599,6	kronika a kulturní akce pořádané MěÚ 430,4	166,9	28%	68,9	KŠS	A	144%	116,0
3319			Den otevřených dveří památek (součást 124,2			100 Národní zahájení d 98,0	ÚMA	A		
3319			výstavy 45,0				ÚKS	A		
3319	5171 Opravy a udržování	4,8	oprava majetku v kultuře 4,8				KŠS	A		
3319	5172 Programové vybavení	50,4	Model města (info kiosky) 50,4				KŠS			
3319	5194 Věcné dary	30,0	Den otevřených dveří památek 30,0	30,0	100%	součást Sl.slavností 30,0	ÚMA	A	79%	38,2
3319	5212 Neinv.transfery podnik.subje		Fond kultury a cestovního ruchu	30,0		30,0	KŠS		11%	280,0
3319	5213 Neinv.transfery nefinančním		Fond kultury a cestovního ruchu	30,0		30,0	KŠS		111%	27,0
3319	5221 Neinv.transfery fondacím, ús		Fond kultury a cestovního ruchu	15,0			KŠS			
3319	5222 Neinv.transfery spolkům	740,0	Fond kultury a cestovního ruchu 647,0	351,2	47%	Program (vč. cest. ruchu 263,2	KŠS	A	116%	302,2
3319			Program individuálních dotací 83,0			83,0	EKO			
3319			Záštity 10,0			5,0	ÚKS			



Paragraf	Položka	2021		Plnění Prosinec	100% očekávání	Poznámka	Správce Státní správa	DPH (kód)	Změna 21 / 20	2020 Prosinec
		Rozpočet	ZM 7.12.2020 až 14. opatření RM 24.1.2022 Popis							
3319	5223 Neinv.transfery církvím a ná		Fond kultury a cestovního ruchu	10,0		10,0	KŠS		200%	5,0
3319	5229 Ost.neinv.transfery nezisk.a		Fond kultury a cestovního ruchu	33,0		33,0	KŠS		165%	20,0
3319	5339 Neinv.transfery cizím přísp.c		Fond kultury a cestovního ruchu	100,0		100,0	KŠS	A	500%	20,0
3319	5492 Dary obyvatelstvu	5,0	Záštity 5,0				ÚKS	A		
3322 Zachov. a obnova kult. p	5021 Ostatní osobní výdaje	52,2	správa městských hodin 46,7 pořízení fotografií 5,5	56,4	108%	56,4	SMM ÚMA	A A	96%	58,9
3322	5151 Studená voda	428,0	kulturní památky 428,0	240,4	56%		SMM	B	89%	270,9
3322	5152 Teplo	431,6	kulturní památky 431,6	179,9	42%		SMM	B	128%	141,1
3322	5153 Plyn	114,5	kulturní památky 114,5	397,6	347%	vč. temper.bývalé KB	SMM	B	166%	240,2
3322	5154 Elektrická energie	328,9	správa nem.- kulturní památky 328,9	110,9	34%		Eduha	B	35%	319,0
3322	5166 Konzultační, poradenské a p	187,8	využití Staré radnice 187,8	187,7	100%	investiční záměry a stud 187,7	OIN		57%	330,2
3322	5169 Nákup ostatních služeb	1 195,9	kulturní památky 902,9 kaple sv. Rocha - mandát 52,3 PD fasáda knihovny BBB a hradby ul. 200,0 restaurátorské průzkumy 40,7	1 260,8	105%	vč.věžních hodin 1 008,3	SMM SMM OIN ÚMA	A,B A A A	102%	1 232,8
3322	5171 Opravy a udržování	5 713,0	kulturní památky 1 640,4 památník a boží muka 166,1 program MPZ 1 037,0 varhany kostel Mařatice 69,5 obnova hradeb v ul. Dlouhá 2 800,0	4 922,2	86%	vč.věžních hodin 1 618,9 584,1 z toho je 50 % dotace 2. etapa 2 719,2	SMM ÚMA ÚMA ÚMA OIN	A A A A A	142%	3 455,4
3322	5213 Neinv.transfery nefinančním			280,0		dotace z MPZ ČR	ÚMA	A	105%	267,6
3322	5223 Neinv.transfery církvím a ná			347,0		dotace z MPZ ČR 347,0	EKO ÚMA		48%	718,8
3329 Ost.zál.ochr.památek a p	5041 Odměny za užití duševního v	30,0	Cena Vladimíra Boučka 30,0	26,0	87%		ÚKS	A	102%	25,6
3329	5163 Služby peněžních ústavů	0,8	Fond obnovy historické architektury 0,8	0,6	77%		ÚMA	A	100%	0,6
3329	5169 Nákup ostatních služeb	20,3	Národní zahájení dnů evropského dědic Cena Vladimíra Boučka 20,3	18,2	89%	přísp.od Sdružení hist. s 18,2	ÚMA ÚKS	A A		
3329	5229 Ost.neinv.transfery nezisk.a	210,0	Fond obnovy historické architektury 210,0			Program	ÚMA	A		
3329	5492 Dary obyvatelstvu	25,0	Cena Vladimíra Boučka 25,0	20,0	80%		ÚKS	A	100%	20,0
3329	5493 Účel.neinv.transfery nepodni		Fond obnovy historické architektury	200,0		plán na pol.5229	ÚMA	A	100%	200,0
3341 Rozhlas a televize	5021 Ostatní osobní výdaje		poplatky OSA za vysílání			místní rozhlas	ÚKS	A		
3341	5137 Drobný dlouhodobý hmotný	49,4	místní rozhlas 49,4				ÚKS	A		
3341	5169 Nákup ostatních služeb	2 398,0	místní rozhlas 17,0 vysílání Televize TVS 2 381,0	2 260,4	94%	77,6 2 182,8	ÚKS ÚKS	A 10% A	104%	2 176,2
3341	5171 Opravy a udržování	141,6	místní rozhlas 141,6	22,6	16%		ÚKS	A	20%	115,6

Paragraf	Položka	2021 Rozpočet	ZM 7.12.2020 až 14. opatření RM 24.1.2022 Popis	Plnění Prosinec	100% očekávání	Poznámka	Správce Státní správa	DPH (kód)	Změna 21 / 20	2020 Prosinec
3392	Zájmová činnost v kultuře	74,7	Místní kulturní zařízení	74,7			KŠS	A		19,0
3392	5331 Neinvest. přisp. zřízeným př	19 003,9	Klub kultury	19 003,9	100%	19 003,9	KŠS	A	104%	18 212,4
3392			na mzdy	9 506,6			KŠS			
3392			na energie	1 500,7			KŠS			
3392			na opravy	601,0			KŠS			
3392			na velké jednorázové akce	3 410,9		Sl.slavn.vína,Zpravodaj,Vánoce,Noc	KŠS			
3392			ostatní - běžný provoz	3 403,8			KŠS			
3392			- nahodilé (dot.akce,odpisy,ha	580,9		např. na spolky	KŠS			
3392	5336 Neinv. transfery. zřízeným př	200,0	Klub kultury - dotace státu a kraje	200,0			KŠS	A		300,0
3399	Ost.záležit. kultury, církv	235,5	společenské záležitosti	235,5	31,4	DPP a DPČ	ÚKS	A	165%	19,0
3399	5041 Odměny za užití duševního v	105,5	jarmarky		84,0	příkazní odměna	KŠS	A	32%	264,8
3399			ceny města	105,5		Sportovci,Město,V.Bou	ÚKS			
3399	5139 Nákup materiálu jinde nezař	5,2	společenské záležitosti	5,2	2,5	47% balící papír, stuhý,...	ÚKS	A	15%	16,5
3399	5169 Nákup ostatních služeb	371,9	společenské záležitosti	371,9	184,1	50% písmomalif., fotodokum	ÚKS	A	22%	846,4
3399	5175 Pohoštění	543,0	společenské záležitosti	543,0	380,2	70%	ÚKS	A	265%	143,7
3399	5194 Věcné dary	388,0	přijetí, tomboly, vstup.ples apod.	388,0	365,0	94% prvňáčci, jubilanti, důchodci, hosté	ÚKS	A	108%	337,4
3399	5223 Neinv.transfery církvím a ná	55,0	projekt Otevřené brány	50,0	55,0	100% Římskokatolická farnos	EKO	A		
3399			Záštity	5,0			ÚKS	A		
3399	5492 Dary obyvatelstvu	1 399,0	vítání občánků, prvňáčci	1 399,0	1 020,5	73% 5000/občánek; 500/prvňáček	ÚKS	A	133%	768,0
Oddíl 33 - Kultura, církev a sdělovací prostředky		105 136,6			102 147,6	97%			102%	100 347,4
3412	Sport.zařiz.ve vlastnictví	112,6	technická pomoc aquapark	112,6	4,7	4%	OIN	A	43%	10,8
3412	5139 Nákup materiálu	10,1	sport.akce - propag.předměty	10,1			KŠS	A		
3412	5151 Studená voda	793,5	Zimní stadion UH, s.r.o.	793,5	447,0	56% bude přeučtováno	SMM	B	97%	459,4
3412	5166 Konzultační, poradenské a p	800,0	studie nového Zimního stadionu; aquap	800,0	775,7	97% 200 aq: spor s projet.a zhotovitelem	OIN			
3412	5169 Nákup ostatních služeb	1 316,6	propagace sportu a revize majetku	24,2	1 044,1	79%	KŠS	A	143%	731,1
3412			Volnočasový spot (skatepark) - marketi	380,0		298,9	KŠS			
3412			Zimní stadion - oprava střechy	130,4		měření,invest.záměr a p	OIN	A		
3412			PD oprav Aquapark	782,0		dokončení "víceleté investice"	OIN	A		
3412	5171 Opravy a udržování	7 232,0	sportovní zařízení města	1,4			KŠS	A		51,5
3412			Aquapark - odstranění závad	7 230,6		4000+1994,4 shodné s příjmy (n	OIN	A		

Paragraf	Položka	2021 Rozpočet	ZM 7.12.2020 až 14. opatření RM 24.1.2022 Popis	Plnění Prosinec	100% očekávání	Poznámka	Správce	Státní správa	DPH (kód)	Změna 21 / 20	2020 Prosinec
3412	5331 Neinvest. přísp. zřízeným přísp.	15 279,2	Sportoviště města UH, p.o.	12 813,0	15 279,2	100%	12 813,0	KŠS	A	101%	15 175,1
3412			<i>na mzdy</i>	5 985,9				KŠS			
3412			<i>na energie</i>	4 053,7				KŠS			
3412			<i>na opravy</i>	1 027,6				KŠS			
3412			<i>ostatní - běžný provoz</i>	1 745,8				KŠS			
3412			Aquapark, p.o.	2 466,2			2 466,2	KŠS	A		
3412			<i>na mzdy</i>	2 093,4				KŠS			
3412			<i>na energie</i>	-1 627,2				KŠS			
3412			<i>ostatní - běžný provoz</i>					KŠS			
3412			<i>- nahodilé (dot.akce,odpisy,ha</i>	2 000,0				KŠS			
3412	5336 Neinv. transfery. zřízeným přísp.	537,6	Sportoviště města - dotace státu a kraje		537,6	100%		KŠS			
3412			Aquapark - dotace státu a kraje	537,6			537,6	KŠS			
3419	Ost.sportovní činnost		5137 Drobný dlouhodobý hmotný	0,9	0,9			KŠS	A		
3419			5139 Nákup materiálu jinde nezař.	11,6	11,6			KŠS	A		
3419			5163 Služby peněžních ústavů	0,8	0,8	100%		KŠS	A	103%	0,8
3419			5169 Nákup ostatních služeb	1,3	1,3			KŠS	A		
3419			5175 Pohoštění	3,7	3,7			KŠS	A		
3419			5194 Věcné dary	16,7	16,7			KŠS	A		
3419			5213 Neinv.transfery nefinančním	215,0	210,0	98%		KŠS	A		
3419			Program individuálních dotací	200,0			200,0	EKO			
3419			Záštity	15,0			10,0	ÚKS			
3419			5222 Neinv.transfery spolkům	9 169,8	3 584,8	98%	3 418,8	KŠS	A	100%	8 972,5
3419			Program individuálních dotací	5 585,0	5 585,0		5 585,0	EKO	A		
3421	Využití volného času dětí	1 119,0	5331 Neinv. přísp.zřízeným přísp.	1 119,0	1 119,0	100%	1 119,0	KŠS	A	100%	1 123,4
3421			<i>na mzdy</i>	363,3				KŠS			
3421			<i>na energie</i>	139,1				KŠS			
3421			<i>na opravy</i>	16,2				KŠS			
3421			<i>ostatní - běžný provoz</i>	600,4				KŠS			
3421			5336 Neinv. transfery. zřízeným přísp.	81,7	81,7	72%		KŠS		48%	124,1
3429	Ost.zájmová činnost a rekreace	60,5	5021 Ostatní osobní výdaje	60,5	60,0	99%		SMM	A	100%	60,0
3429			5137 Drobný dlouhodobý hmotný	30,0	30,0	122%		SMM	B		
3429			5139 Nákup materiálu jinde nezař.	22,8	22,8	32%		SMM	B	776%	0,9
3429			5154 Elektrická energie	93,1	93,1	63%		SMM	B	58%	102,4
3429			5169 Nákup ostatních služeb	7,0	7,0	155%		SMM	B		
3429			5171 Opravy a udržování	80,0	80,0	95%		SMM	B		

Paragraf	Položka	2021 Rozpočet	ZM 7.12.2020 až 14. opatření RM 24.1.2022 Popis	Plnění Prosinec	100% očekávání	Poznámka	Správce	Státní správa	DPH (kód)	Změna 21 / 20	2020 Prosinec			
3429	5362 Platby daní a poplatků státní	5,4	chata Vyškovec - Daň z nemovitých vě	5,4	0,4	7%		SMM	A	31%	1,3			
3429	5365 Platba daní a poplatků krajů				5,3			SMM	A					
Oddíl 34 - Tělovýchova a zájmová činnost		37 000,9		28 741,4	78%					103%	27 796,4			
3541	Prev.před drogami, alkoh	5139	Nákup materiálu jinde nezař	28,4	tiskopisy na opiáty lékařníkům	28,4	13,0	46%	OSS	100%	A	100%	12,9	
3611	Podpora individ.bytové v	5163	Služby peněžních ústavů	6,1	Fond rozvoje bydlení	6,1	5,3	87%	EKO		A	99%	5,3	
3611		5660	Neinvest.půjčené prostředky	9 767,9	Fond rozvoje bydlení: dočerpání schvál	1 000,0	7 334,3	75%	EKO		A	120%	6 088,8	
3611					nové smlouvy	8 767,9			EKO		A			
3612	Bytové hospodářství	5151	Studená voda	4 036,2	běžný provoz	4 036,2	3 610,9	89%	SMM		B	107%	3 379,8	
3612		5152	Tepl	5 009,6	běžný provoz	5 009,6	3 363,7	67%	SMM		B	104%	3 240,5	
3612		5153	Plyn	106,5	běžný provoz	106,5	22,1	21%	SMM		B	28%	80,3	
3612		5154	Elektrická energie	379,9	běžný provoz	379,9	336,1	88%	SMM		B	180%	186,7	
3612		5157	Teplá voda	1 625,9	běžný provoz	1 625,9	1 517,8	93%	SMM		B	96%	1 579,4	
3612		5161	Poštovní služby	78,5	běžný provoz	78,5	47,2	60%	SMM		A	100%	47,4	
3612		5163	Služby peněžních ústavů	60,8		60,8			SMM		A			
3612		5166	Konzult., poradenské a právr	349,0	znalecké posudky	349,0	229,6	66%		229,6	SMM	A	187%	123,0
3612		5169	Nákup ostatních služeb	3 316,3	běžný provoz	1 860,3	3 864,8	117%	SMM		C	111%	3 490,2	
3612					mandátní odměna správce Eduha	1 456,0			SMM		C			
3612		5171	Opravy a udržování	15 310,0	běžný provoz	15 310,0	14 324,9	94%	SMM		A	191%	7 512,7	
3612		5192	Poskytnuté neinv.přísp. a nál	555,0	BD Duha - spoluvlastnictví	555,0	553,7	100%	SMM		A			
3612		5361	Nákup kolků	25,8		25,8	6,0	23%	SMM		A	150%	4,0	
3613	Nebytové hospodářství	5137	Drobný dlouhodobý hmotný						SMM					
3613		5151	Studená voda	614,3	běžný provoz	614,3	556,9	91%	SMM		B	97%	571,4	
3613		5152	Tepl	2 108,0	běžný provoz	2 108,0	1 710,3	81%	SMM		B	102%	1 673,6	
3613		5153	Plyn	132,0	běžný provoz	132,0	16,7	13%	SMM		B	20%	84,6	
3613		5154	Elektrická energie	703,8	běžný provoz	703,8	321,4	46%	SMM		B	93%	346,6	
3613		5157	Teplá voda	210,7	běžný provoz	210,7	101,5	48%	SMM		B	212%	47,9	
3613		5166	Konzult., poradenské a právr		běžný provoz		2,6		SMM		C	232%	1,1	
3613		5169	Nákup ostatních služeb	4 194,2	běžný provoz	347,2	4 130,3	98%	SMM		C	94%	4 379,8	
3613					odměna správce Eduha a příspěvkovky	3 847,0			SMM		C			
3613		5171	Opravy a udržování	1 997,5	běžný provoz	1 997,5	1 830,6	92%	SMM		C	101%	1 814,0	
3613		5362	Platby daní a poplatků státní		Daň z nákupu nebytového fondu		7,0		SMM		A	42%	16,7	
3631	Veřejné osvětlení	5137	Drobný dlouhodobý hmotný						SMM					
3631		5139	Nákup materiálu jinde nezař	27,0		27,0	45,8	170%	SMM		A	90%	50,9	
3631		5154	Elektrická energie	3 470,5		3 470,5	3 888,5	112%	SMM		A	109%	3 552,2	
3631		5162	Služby telekomunikací a radi	31,1		31,1	28,8	93%	SMM		A	100%	28,8	

Paragraf	Položka	2021 Rozpočet	ZM 7.12.2020 až 14. opatření RM 24.1.2022 Popis	Plnění Prosinec	100% očekávání	Poznámka	Správce	Státní správa	DPH (kód)	Změna 21 / 20	2020 Prosinec
3631	5169 Nákup ostatních služeb	792,6	běžné služby vč. revizí	792,6	765,8	97%	765,8	SMM	A	129%	592,2
3631	5171 Opravy a udržování	2 993,0	běžné opravy a údržba	2 993,0	2 463,6	82%	vč. vánočního osvětlení	SMM	A	132%	1 866,4
<b>3632</b> Pohřebnictví	5041 Odměny za užití duševního v	29,4	poplatky OSA a Intergram	29,4	35,6	121%	hudba při obřadech	SMM	B	171%	20,9
3632	5137 Drobný dlouhodobý hmotný	20,9		20,9			*D=pouze smut.sňh	SMM	D*		
3632	5139 Nákup materiálu jinde nezař	20,9		20,9	25,2	120%		SMM	D*	97%	26,0
3632	5151 Studená voda	52,4	běžný provoz	52,4	29,2	56%	vč. smut.síně Mařatice	SMM	D*	122%	24,0
3632	5154 Elektrická energie	401,3	běžný provoz	401,3	365,1	91%	vč. smut.síně Mařatice	SMM	D*	104%	351,2
3632	5162 Služby telekomunikací a rad	7,3		7,3	4,0	55%		SMM	D*	105%	3,8
3632	5166 Konzultační, poradenské a p	160,0	hřbitov Mařatice - spodní vody	160,0			studie a záměry	SMM			108,9
3632	5169 Nákup ostatních služeb	2 033,8	běžný provoz	2 033,8	2 119,9	104%	vč.mandát.odměny HR/ 2 119,9	SMM	D*	101%	2 109,1
3632	5171 Opravy a udržování	1 232,6	běžný provoz (vč.sm.ut.síně MA)	422,6	1 188,8	96%	250 Zdroj MK Sady - revital.ploch u	SMM	D*	40%	2 966,0
3632			hroby význam.osobností, popř. hodnot.	810,0			dokončení "víceleté investice"	SMM			
3632	5189 Jistoty		HRATES - pohřebiště					SMM			
<b>3635</b> Územní plánování	5169 Nákup ostatních služeb	180,5	požadavky OIN		84,7	47%		OIN	A	67%	127,1
3635			podklady pro plánování	12,5			12,1	ÚMA	A		
3635			územně analytické podklady	168,0				SŽP 100%	A		
<b>3636</b> Územní rozvoj	5139 Nákup materiálu jinde nezař				1,0			ÚMA	A	19%	5,0
3636	5169 Nákup ostatních služeb	751,4	mapy, studie, rozbor, podklady	657,2	748,5	100%	656,0	ÚMA	A	293%	255,3
3636			Jednotná digitální technická mapa	94,2			92,5	OSI 30%	A		
<b>3639</b> Komunální služby a úzer	5011 Platy zaměstnanců v pracovn		projekt Místní agenda 21					ÚMA	A		
3639	5021 Ostatní osobní výdaje	88,7	projekt Hradiště chytře + údržba model	88,7	40,0	45%	DPP a DPČ	ÚMA	A	27%	150,0
3639	5031 Povinné pojistné na soc. zab.		projekt Hradiště chytře		9,9			ÚMA	A	33%	29,8
3639	5032 Povinné pojistné na veřejné z		projekt Hradiště chytře		3,6			ÚMA	A	33%	10,8
3639	5123 Podlimitní technické zhodno		metropolitní síť		40,1			OSI	A		
3639	5137 Drobný dlouhodobý hmotný	39,1	grafický info systém v ulicích města	39,1				ÚMA	A		3,8
3639	5139 Nákup materiálu jinde nezař	75,3	Místní agenda 21		38,9	52%	4,7	ÚMA	A	114%	34,0
3639			veřejné soc.zařiz.Hradební	75,3			34,2	SMM	B		
3639	5151 Studená voda	182,2	běžný provoz (kasárna, soc.zař.Hradební	182,2	50,2	28%		SMM	A,B	34%	145,9
3639	5154 Elektrická energie	218,7	běžný provoz (kasárna, soc.zař.Hradební	218,7	111,5	51%		SMM	A,B	96%	116,2
3639	5164 Nájemné	14,7	železniční lávka přes Moravu	14,7	18,0	123%		SMM	A	137%	13,2
3639	5165 Nájemné za půdu	37,5	Zelný Trh, u Olšavy a Moravy	37,5	24,0	64%		SMM	A	100%	24,0

Paragraf	Položka	2021 Rozpočet	ZM 7.12.2020 až 14. opatření RM 24.1.2022 Popis	Plnění Prosinec	100% očekávání	Poznámka	Správce	Státní správa	DPH (kód)	Změna 21 / 20	2020 Prosinec		
3639	5166 Konzult., poradenské a právr	6 000,5	studie,záměry,posudky,energ.audity bu	247,8	5 341,1	89%	k rozhodování	85,9	OIN	A	212%	2 515,2	
3639			rozvojové programy, analýzy, studie, ..	567,8			k rozhodování; 472 Mo	21,5	ÚMA	A			
3639			projekt Hradiště chytře	4 795,5				4 787,4	ÚMA	A			
3639			znal.posudky,advokát.kancelář	379,0				446,3	SMM	A			
3639			znalecké posudky staveb.odboru	10,4					SŽP	100%	A		
3639	5169 Nákup ostatních služeb	3 616,9	geom.plány,posudky,inzerce,veř.soc.za	877,4	4 087,9	113%	vč.mand.odm.Lidumila	1 373,7	SMM	A	186%	2 202,5	
3639			komunitní plánování, drobné studie	81,1				561,6	ÚMA	A			
3639			projekt Hradiště chytře	121,0				80,9	ÚMA	A			
3639			výběr.řízení a zakázky, PD,průzkumy,g	2 376,5			1876,9 demolice Rybár	2 066,9	OIN	A,B			
3639			řešení mimořádných situací	160,9			nařízení demolice, ...		SŽP	100%	A		
3639	5171 Opravy a udržování	373,4	centralizovaná správa majetku	261,4	464,8	124%	na náplň činnosti SMM	412,1	SMM	A,B	269%	173,0	
3639			běžná údržba ve správě OIN	112,0				10,1	OIN	A,B			
3639	5173 Cestovné	5,0	externí hodnotící odborné poroty	5,0					ÚMA	A			
3639	5175 Pohoštění	5,0	externí hodnotící odborné poroty	5,0					ÚMA	A			
3639	5361 Nákup kolků	19,6	Výpisy z LV	19,6	6,0	31%			SMM	A	75%	8,0	
3639	5362 Platby daní a poplatků státní	984,0	daň nákupu pozemků a daň z nem.mim	297,9	294,4	30%			SMM	A	100%	294,5	
3639			poplatky	686,1					SMM	A			
3639	5811 Výdaje na náhrady za nezpůs	55,0	náhrady za zábor zem.půdy při stavebn	55,0					OIN				
Oddíl 36 - bydlení, Komunální služby a územní rozvoj jinde n		74 536,7			66 231,7	89%					124%	53 495,3	
3716 Monitoring ochrany ovz	5169 Nákup ostatních služeb	5,0	informační panel na hl.křižovatce	5,0					SMM	A			
3721 Sběr a svoz nebezpečnýc	5169 Nákup ostatních služeb	258,5	sběr a svoz nebezpečných odpadů	258,5	258,5	100%		258,5	SMM	A	100%	258,1	
3722 Sběr a svoz komunálních	5164 Nájemné	811,9	popelnice pro obyvatele a kontejnery	811,9	776,5	96%			SMM	A	114%	684,0	
3722	5169 Nákup ostatních služeb	19 584,2	domovní odpad (svoz, likvidace), ost. ú	19 584,2	19 589,6	100%	služby OTR		SMM	A	110%	17 812,6	
3726 Využívání a zneškod.ost.	5139 Nákup materiálu jinde nezař				125,4				SMM	A			
3726	5164 Nájemné	557,4	kontejnery na ost.odpad obyvatelstva	557,4	586,6	105%			SMM	A	114%	516,6	
3726	5166 Konzultační, poradenské a p		poradenství v odpadové legislativě		83,1				SMM	A			
3726	5169 Nákup ostatních služeb	7 817,6	papír,sklo,plast,dřevo,bioodpad	7 817,6	7 844,0	100%	vč.třídění ve Sběrných surovinách		SMM	A	90%	8 712,2	
3726	5171 Opravy a udržování	300,0	opravy kontejnerových stání	300,0	35,9	12%			SMM	A	7%	524,5	
3729 Ostatní nakládání s odpa	5169 Nákup ostatních služeb	213,0	černé skládky, stavební dvůr Za Tratí	213,0	233,8	110%			SMM	A	103%	227,4	
3729	5171 Opravy a udržování	20,8	stavební dvůr Za Tratí	20,8					SMM	A			
3732 Dekont.půd a čištění spo	5169 Nákup ostatních služeb	81,8	ekologické havárie	81,8	3,4	4%			SŽP	100%	A	14%	24,4
3741 Ochrana druhů a stanoviš	5139 Nákup materiálu jinde nezař	5,1		5,1	0,1	2%			SŽP	100%	A		
3741	5169 Nákup ostatních služeb	77,9	ochrana památných stromů	38,2	5,0	6%	10 stromů		SMM	A			
3741			revitalizace krajiny	39,7				5,0	SŽP	100%	A		
3741	5192 Poskytnuté náhrady	29,6	náhrady za uložená opatření	29,6					SŽP	100%	A		

Paragraf	Položka	2021 Rozpočet	ZM 7.12.2020 až 14. opatření RM 24.1.2022 Popis	Plnění Prosinec	100% očekávání	Poznámka	Správce	Státní správa	DPH (kód)	Změna 21 / 20	2020 Prosinec		
3745	Péče o vzhled obcí a veř.						SMM		A				
3745	5021 Ostatní osobní výdaje												
3745	5137 Drobný dlouhodobý hmotný	1 006,2	městský mobiliář, dětská hřiště	371,4	37%	371,4	ÚMA		A	37%	1 012,9		
3745	5139 Nákup materiálu jinde nezař.	477,4	výsadba letniček	471,2	99%	471,2	SMM		A	90%	522,1		
3745	5169 Nákup ostatních služeb	20 441,6	čištění,sečení,odpadk.koše,dětská hřišt	18 575,3	20 953,1	103%	20 555,7	SMM		A	113%	18 478,1	
3745			jednorázové obnovy zeleně	1 400,0			SMM						
3745			prvky územ.syst.ekol.stability Jarošov	466,3			OIN						
3745	5171 Opravy a udržování	1 289,8	stromy,keře,záhony,zeleň,mobiliář,děts	1 289,8	1 274,7	99%	1 274,7	SMM		A	65%	1 948,5	
3753	Monitoring ke zjišťování						SMM		A				
3753	5169 Nákup ostatních služeb	31,1	monitoring hluku	31,1									
3769	Ost.správa v ochr.život.p						SMM		A	99%	0,7		
3769	5163 Služby peněžních ústavů	0,8	Fond životního prostředí	0,8	0,6	81%							
3769	5222 Neinv.transfery spolkům	113,0	Fond životního prostředí	113,0	102,0	90%	Program	102,0	SMM		A	91%	112,5
3769	5493 Účel.neinv.transfery nepodni		Fond životního prostředí		11,0				SMM		A		
3792	Ekologická výchova a os						SMM		A				
3792	5139 Nákup materiálu jinde nezař.		propagace třídění odpadů		5,0				SMM		A		
3792	5169 Nákup ostatních služeb	21,9	propag.materiály	21,9	5,8	27%	5,8	SMM		A	119%	4,9	
3793	Ekologie v dopravě						SMM		A				
3793	5169 Nákup ostatních služeb	640,0	sdílená kola - pilotní projekt	640,0	564,7	88%	udržitelný způsob dopravy						
	Oddíl 37 - Ochrana životního prostředí	53 784,6		53 301,4	99%					105%	50 839,5		
3900	Ost.činn.souvis.se služb.						ÚKS		A		221,7		
3900	5021 Ostatní osobní výdaje	300,5	Zpravodaj města	300,5	211,3	70%							
3900	5041 Odměny za užití duševního v	160,0	Spot o městě	160,0	153,0	96%							
3900	5175 Pohoštění	4,2	Zpravodaj města	4,2	1,5	35%					0,4		
	Oddíl 39 - Ost.činnosti pro obyvatelstvo	464,7		365,8	79%					165%	222,1		
	druhá sk. 3 - Služby pro obyvatelstvo	316 620,8		294 917,4	93%					108%	272 513,4		
4136	Dávky pěstounské péče						OSS	100%	A				
4319	Ost.výdaje souvis.se soc.						OSS		A	95%	22,9		
4319	5169 Nákup ostatních služeb	36,1	Signál v tísni	36,1	21,7	60%							
4319	5175 Pohoštění	14,8	pro děti z DD a ústavů	14,8	14,8	100%					14,8		
4329	Ost.soc.péče a pomoc dě						OSS	100%	A	107%	7 992,8		
4329	5011 Platy zaměstnanců v pracovn	9 290,5	sociálně právní ochrana dětí	9 290,5	8 566,3	92%							
4329	5031 Povinné pojistné na soc. zab.	2 304,0	sociálně právní ochrana dětí	2 304,0	2 089,1	91%					1 955,0		
4329	5032 Povinné pojistné na veřejné z	836,2	sociálně právní ochrana dětí	836,2	761,4	91%					709,5		
4329	5041 Odměny za užití duševního v	7,3	poplatky OSA	7,3	6,4	88%	"rušící" rádia na chodbě				103%	6,2	
4329	5132 Ochranné pomůcky	15,0	sociálně právní ochrana dětí	15,0	15,3	102%					204%	7,5	
4329	5136 Knihy, učební pomůcky a tis	10,3	sociálně právní ochrana dětí	10,3	10,7	104%					231%	4,6	
4329	5137 Drobný dlouhodobý hmotný	30,1	sociálně právní ochrana dětí	30,1	8,9	29%					9%	102,6	
4329	5139 Nákup materiálu jinde nezař.	65,8	sociálně právní ochrana dětí	65,8	35,4	54%					106%	33,4	
4329	5151 Studená voda	27,8	sociálně právní ochrana dětí	27,8	17,5	63%					88%	19,9	
4329	5153 Plyn	55,3	sociálně právní ochrana dětí	55,3	30,2	55%					82%	36,8	
4329	5154 Elektrická energie	95,8	sociálně právní ochrana dětí	95,8	77,5	81%					125%	61,8	

Paragraf	Položka	2021	ZM 7.12.2020 až 14. opatření RM 24.1.2022	Plnění	100%	Poznámka	Správce	Státní správa	DPH (kód)	Změna 21 / 20	2020		
		Rozpočet	Popis	Prosinec	očekávání						Prosinec		
4329	5156 Pohonné hmoty a maziva	61,2	sociálně právní ochrana dětí	61,2	48,6	79%		OSS	100%	A	143%	34,0	
4329	5162 Služby telekomunikací a radí	71,0	sociálně právní ochrana dětí	71,0	59,7	84%		OSS	100%	A	115%	51,7	
4329	5166 Konzultační, poradenské a pr	16,5	sociálně právní ochrana dětí	16,5	16,5	100%		OSS	100%	A			
4329	5167 Služby školení a vzdělávání	367,4	sociálně právní ochrana dětí	367,4	338,2	92%		OSS	100%	A	148%	228,3	
4329	5169 Nákup ostatních služeb	33,2	sociálně právní ochrana dětí	33,2	14,8	45%		OSS	100%	A	10%	145,2	
4329	5173 Cestovné	30,4	sociálně právní ochrana dětí	30,4	23,7	78%		OSS	100%		82%	29,0	
4329	5194 Věcné dary	10,3	sociálně právní ochrana dětí	10,3	9,3	91%		OSS	100%	A	175%	5,3	
4339	Ost.soc.péče a pomoc roc	5011	Platy zaměstnanců v pracovn					OSS	100%	A			
4339	5221 Neinv.transfery fondacím, ús	77,4	veřejná sbírka	77,4			shodné s příjmy	OSS	100%	A		54,5	
4339	5223 Neinv.transfery církvím a ná		veřejná sbírka		55,5		shodné s příjmy	OSS	100%				
4341	Soc.pomoc osobám v hm	5131	Potraviny	2,0	okamžitá pomoc lidem v krizi	2,0		OSS	100%	A		1,5	
4341	5169 Nákup ostatních služeb	2,0	okamžitá pomoc lidem v krizi	2,0				OSS	100%	A			
4349	Soc.péče a pomoc ost. sk	5011	Platy zaměstnanců v pracovn	1 477,3	výkon sociální práce	1 477,3	1 523,6	103%	OSS	100%	A	140%	1 091,7
4349	5021 Ostatní osobní výdaje	20,0	Střednědobý plán rozvoje soc. služeb	20,0	20,0	100%		OSS	100%	A			
4349	5031 Povinné pojistné na soc. zab.	366,4	výkon sociální práce	366,4	373,8	102%		OSS	100%	A	139%	269,8	
4349	5032 Povinné pojistné na veřejné z	133,0	výkon sociální práce	133,0	135,6	102%		OSS	100%	A	139%	97,9	
4349	5132 Ochranné pomůcky	5,0	výkon sociální práce	5,0	3,7	75%		OSS		A	420%	0,9	
4349	5136 Knihy, učební pomůcky a tis	3,0	výkon sociální práce	3,0	1,8	60%		OSS	100%	A	119%	1,5	
4349	5137 Drobný dlouhodobý hmotný	10,0	výkon sociální práce	10,0				OSS	100%				
4349	5167 Služby školení a vzdělávání	50,4	výkon sociální práce	50,4	33,0	65%		OSS	100%	A	100%	32,8	
4349	5169 Nákup ostatních služeb	40,0	výkon sociální práce	40,0	13,6	34%	13,6	OSS		A	150%	9,1	
4357	Domovy	5331	Neinvest. přisp. zřízeným přf	3 109,8	Senior centrum UH, p.o.	3 109,8	3 109,8	100%		A	115%	2 710,0	
4357			na mzdy	2 507,4				OSS		A			
4357			na energie	120,8				OSS		A			
4357			na opravy	81,5				OSS		A			
4357			ostatní - běžný provoz	400,1			198 z FSPP	OSS		A			
4357	5336 Neinv. transfery. zřízeným přf	2 802,5	Senior centrum UH - dotace státu a kra	2 802,5	2 802,5	100%		OSS		A	149%	1 880,1	
4359	Ost.sluzby a činn.v oblas	5011	Platy zaměstnanců v pracovn	728,9	opatrovnictví nesvéprávných osob	728,9	682,9	94%	OSS	100%	A	108%	632,4
4359	5031 Povinné pojistné na soc. zab.	180,8	opatrovnictví nesvéprávných osob	180,8	165,5	92%		OSS	100%	A	107%	155,4	
4359	5032 Povinné pojistné na veřejné z	65,6	opatrovnictví nesvéprávných osob	65,6	60,1	92%		OSS	100%	A	107%	56,4	
4359	5136 Knihy, učební pomůcky a tis	2,7	opatrovnictví nesvéprávných osob	2,7				OSS	100%	A		0,2	
4359	5163 Služby peněžních ústavů	1,0	Fond sociální pomoci a prevence	1,0	0,7	70%		OSS		A	75%	0,9	
4359	5167 Služby školení a vzdělávání	37,0	opatrovnictví nesvéprávných osob	37,0	12,2	33%		OSS		A	33%	36,7	
4359	5213 Neinv.transfery nefinančním		Fond sociální pomoci a prevence		14,0		plán na pol. 5222	OSS		A	700%	2,0	



Paragraf	Položka	2021 Rozpočet	ZM 7.12.2020 až 14. opatření RM 24.1.2022 Popis	Plnění Prosinec	100% očekávání	Poznámka	Správce	Státní správa	DPH (kód)	Změna 21 / 20	2020 Prosinec
4359	5221 Neinv.transfery fondacím, ús	50,0	Fond sociální pomoci a prevence	365,0	730%	plán na pol. 5222	320,0	OSS	A		71,0
4359			Program individuálních dotací	45,0		NIPI, ...	45,0	EKO	A		
4359			Záštity	5,0				ÚKS	A		
4359	5222 Neinv.transfery spolkům	2 748,1	Fond sociální pomoci a prevence	373,1	14%	Program (+1040 v indiv	37,0	OSS	A		302,6
4359			Program individuálních dotací	339,1		Akropolis, Klub důchod	331,1	EKO	A		
4359			Záštity	5,0			5,0	ÚKS	A		
4359	5223 Neinv.transfery církvím a ná		Fond sociální pomoci a prevence	1 170,0		plán na pol. 5222		OSS	A		824,0
4359	5339 Neinv.transfery cizím přisp.c		Fond sociální pomoci a prevence	851,0		plán na pol. 5222	843,0	OSS	A		208,0
4359			Program individuálních dotací				8,0	EKO	A		
4374	Azylové domy, noclehár	950,0	Program individuálních dotací	950,0	100%	Petrklíč, o.p.s.	950,0	EKO	A		954,0
4399	Ost.zálež.soc.věcí a polit		sociální pohřby					OSS	100%	A	
4399	5192 Poskytnuté náhrady	182,1	sociální pohřby	182,1	142,8			OSS	A		45,0
druhá sk. 4 - Sociální věci a politika zaměstnanosti		26 424,0		25 026,2	95%					115%	21 783,0
5212	Ochrana obyvatelstva							ÚKS	A		
	5134 Prádlo, oděv, obuv	5,0	sklad CO	5,0				ÚKS	A		
5212	5137 Drobný dlouhodobý hmotný	50,1	vybavení skladu (lehátka, deky,...)	50,1				ÚKS	A		
5212	5153 Plyn	4,0	sklad CO	4,0				ÚKS	A		
5212	5154 Elektrická energie	5,2	sklad CO	5,2	-0,4	-7%		ÚKS	A	-77%	0,5
5212	5169 Nákup ostatních služeb	16,1	revize, kmitočety, ...	16,1	12,2	76%		ÚKS	A	98%	12,4
5212	5171 Opravy a udržování	199,3	varovací systém a kryt CO v kině Hvěz	79,3	159,4	80%		ÚKS	A	259%	61,6
5212			revize krytu CO (každých 5 let)	120,0			roky 2021, 2026,2031	ÚKS	A		
5212	5175 Pohoštění	5,0	cvičení krizového štábu	5,0	1,6	32%		ÚKS	A		
5213	Krizová opatření							ÚKS	A		
	5131 Potraviny		řešení krizových situací		7,1			ÚKS	A		
5213	5133 Léky a zdravotnický materiál	170,0	řešení krizových situací	170,0	170,1	100%	vč. roušek, respirátorů, desinfekce, .	ÚKS	A		
5213	5137 Drobný dlouhodobý hmotný		řešení krizových situací		2,2			ÚKS	A	11%	19,6
5213	5139 Nákup materiálu jinde nezař		řešení krizových situací		57,3			ÚKS	A	7%	776,9
5213	5169 Nákup ostatních služeb		řešení krizových situací		10,3			ÚKS	A		
5213	5175 Pohoštění		řešení krizových situací		0,8			ÚKS	A	11%	7,2
5213	5903 Rezerva na krizová opatření	1 830,0	řešení krizových situací	1 830,0			rezerva dle z.č. 240/2000 Sb., §25	ÚKS	A		
5299	Ost.záležit.civilní příprav							ÚKS	100%	A	
5299	5167 Služby školení a vzdělávání	14,8	protipovodňová činnost	14,8				SMM	100%	A	
5311	Bezpečnost a veřejný poř	15 675,5	30/ od 1.6. je 29 zaměstnanců (tabulk.)	15 675,5	15 592,7	99%	z toho 396 Prevence kriminality	MP	A	100%	15 592,4
5311	5021 Ostatní osobní výdaje	59,1		59,1	33,0	56%	z toho 36 Prevence kriminality	MP	A	92%	36,0
5311	5031 Povinné pojistné na soc. zab.	3 893,7		3 893,7	3 873,6	99%	vč. Prevence kriminality	MP	A	100%	3 862,4
5311	5032 Povinné pojistné na veřejné z	1 409,8		1 409,8	1 405,7	100%	vč. Prevence kriminality	MP	A	100%	1 401,7
5311	5038 Povinné pojistné na úrazové	63,9		63,9				MP	A		

Paragraf	Položka	2021	ZM 7.12.2020 až 14. opatření RM 24.1.2022	Plnění	100%	Poznámka	Správce	Státní správa	DPH (kód)	Změna 21 / 20	2020
		Rozpočet	Popis	Prosinec	očekávání						Prosinec
5311	5131 Potraviny	5,0	pitný režim	5,0	2,6	53%		MP	A	223%	1,2
5311	5132 Ochranné pomůcky	66,2		66,2	52,5	79%		MP	A	120%	43,9
5311	5134 Prádlo	297,2	výstroj pro nové strážníky a obměna op	297,2	246,6	83%		MP	A	71%	348,6
5311	5136 Knihy	1,0		1,0	0,6	59%		MP	A		
5311	5137 Drobný dlouhodobý hmotný	113,2	běžné požadavky	113,2	46,4	41%	46,4	MP	A	14%	328,0
5311	5139 Nákup materiálu jinde nezař	116,3		116,3	77,4	67%		MP	A	73%	105,8
5311	5154 Elektrická energie	12,3	Městský kamerový systém	12,3	0,6	5%		MP	A		
5311	5156 Pohonné hmoty a maziva	202,1	provoz 3 služebních automobilů	202,1	138,6	69%		MP	A	82%	168,4
5311	5161 Poštovní služby	1,2		1,2	0,4	37%		MP	A	32%	1,4
5311	5162 Služby telekomunikací a radí	47,7		47,7	39,4	83%		OSI	A	137%	28,8
5311	5163 Služby peněžních ústavů	44,4	pojištění - odpovědnost za škodu	44,4	29,5	67%		MP	A	88%	33,6
5311	5164 Nájemné	111,8	měření rychlosti vozidel apod.	111,8	33,1	30%		MP	A	160%	20,8
5311	5166 Konzultační, poradenské a p	2,8		2,8				MP	A		
5311	5167 Služby školení a vzdělávání	42,9	kurz pro nové strážníky a seminář vedo	42,9	30,0	70%		MP	A	36%	83,4
5311	5169 Nákup ostatních služeb	67,3	střelnice, foto, úklid, ...	67,3	60,5	90%		MP	A	67%	90,7
5311	5171 Opravy a udržování	342,7	běžný provoz	42,7	232,3	68%	232,3	MP	A	124%	188,0
5311			městský kamerový systém	300,0				MP	A		
5311	5173 Cestovné	6,5		6,5	0,1	1%		MP	A	0%	34,5
5311	5179 Ostatní nákupy jinde nezařaz	7,1		7,1	6,6	93%		MP	A	100%	6,6
5311	5361 Nákup kolků	8,5	prolongační zkoušky strážníků	8,5				MP	A		9,3
5311	5362 Daně a poplatky	2,2		2,2	0,5	23%		MP	A	33%	1,5
5311	5424 Náhrady mezd v době nemoc	65,1	nemocenské dávky za 1.-14.den	65,1	3,0			MP	A	38%	7,9
5511 Požární ochr. - profesionál	5194 Věcné dary	58,0	HZS ZK - defibrilátor	58,0	53,6	92%		ÚKS	A	107%	49,9
5512 Požární ochr. - dobrovoln	5019 Ostatní platy							ÚKS	A		
5512	5021 Ostatní osobní výdaje	292,8	velitelé JSDH a hašení požárů	292,8	115,8	40%		ÚKS	A	84%	137,4
5512	5029 Platby za provedenou práci j	27,4	Jednotky SDH - refundace	27,4			za cvičení	ÚKS	A		
5512	5031 Povinné pojistné na soc. zab.	72,6	Jednotky SDH	72,6				ÚKS	A		
5512	5032 Povinné pojistné na veřejné z	26,4	Jednotky SDH	26,4				ÚKS	A		
5512	5131 Potraviny	10,8	Jednotky SDH (ochranné nápoje)	10,8			pitný režim	ÚKS	A		0,4
5512	5132 Ochranné pomůcky	45,1	Jednotky SDH	45,1	31,1	69%		ÚKS	A	235%	13,2
5512	5134 Prádlo, oděv, obuv	24,7	Jednotky SDH	24,7				ÚKS	A		7,2
5512	5137 Drobný dlouhodobý hmotný	64,2	Jednotky SDH	64,2				ÚKS	A		124,1
5512	5139 Nákup materiálu jinde nezař	30,0	Jednotky SDH	30,0	12,9	43%		ÚKS	A	74%	17,3
5512	5151 Studená voda	24,6	Jednotky SDH	24,6	18,8	76%		ÚKS	A	119%	15,7
5512	5153 Plyn	61,7	Jednotky SDH	61,7	60,2	98%		ÚKS	A	100%	60,4

Paragraf	Položka	2021	ZM 7.12.2020 až 14. opatření RM 24.1.2022		Plnění	100%	Poznámka	Správce	Státní správa	DPH (kód)	Změna 21 / 20	2020				
		Rozpočet	Popis	Prosinec	očekávání	Prosinec										
5512	5154 Elektrická energie	66,2	Jednotky SDH	66,2	72,0	109%		ÚKS		A	105%	68,3				
5512	5156 PHM	47,4	Jednotky SDH	47,4	32,3	68%		ÚKS		A	98%	33,1				
5512	5164 Nájemné	0,9	Jednotky SDH	0,9	0,5	51%		ÚKS		A	100%	0,5				
5512	5167 Služby školení a vzdělávání	5,0	Jednotky SDH	5,0				ÚKS								
5512	5169 Nákup ostatních služeb	46,6	Jednotky SDH	46,6	36,2	78%		ÚKS		A	74%	49,0				
5512	5171 Opravy a udržování	89,6	Jednotky SDH	89,6	60,9	68%	60,9	ÚKS		A	48%	128,1				
druhá sk. 5 - Bezpečnost státu a právní ochrana		25 959,0			22 820,5	88%					89%	25 692,2				
6112	Zastupitelstva obcí															
	5019 Ostatní platy	62,3	náhrada ušlého výdělku	62,3	36,7	59%	36,7	PO	1%	A	181%	20,2				
6112	5021 Ostatní osobní výdaje	1 681,8	komise a výbory - běžná činnost	1 470,0	877,0	52%	člen ZM = skut.na pol.5 873,5	PO	1%	A	122%	717,4				
6112			komise a výbory - pracovní cesty v zájru	140,1									člen ZM = skut.na pol.5	OSI	1%	A
6112			činnosti ve prospěch volených orgánů (	71,7									DPP a DPČ	3,5	ÚKS	
6112	5023 Odměny členů zastupitelstev	4 961,0	členové zastupitelstva	3 391,0	4 327,1	87%	ZM 18, RM 5, Vedení 4	PO	1%	A	100%	4 334,2				
6112			komise a výbory	1 570,0				PO								
6112	5029 Ostatní platby za provedenou	80,0	refundace a náhrady mzdy zastupitele r	80,0	14,7	18%		PO	1%	A	73%	20,0				
6112	5031 Povinné pojistné na soc. zab.	841,0	členové ZM, komise, výbory	841,0	619,6	74%		PO	1%	A	101%	614,5				
6112	5032 Povinné pojistné na veřejné z	597,9	členové ZM, komise, výbory	597,9	486,0	81%		PO	1%	A	105%	464,4				
6112	5039 Ost.povinné pojistné plac. za	28,0	refundace mzdy zastupitele města	28,0				PO	1%	A						
6112	5162 Služby telekomunikací a radí	97,8	provoz mobilních telefonů	97,8	19,3	20%	uvolnění členové ZM	OSI	1%	E	102%	19,0				
6112	5163 Služby peněžních ústavů	15,0	zahraniční cesty	15,0	0,7	5%	členové ZM	OSI		A	266%	0,3				
6112	5167 Služby školení a vzdělávání	48,5		48,5			členové ZM	OSI		E		2,5				
6112	5169 Nákup ostatních služeb	77,8	činnosti "Vedení" města	21,1	32,2	41%	1,1	ÚKS		A	1692%	1,9				
6112			zasedání ZM (sál), RM (výjezdní), setk	56,7									31,1	OSI	10%	A
6112	5173 Cestovné	208,2	členové ZM	208,2	51,5	25%		OSI		A	1014%	5,1				
6112	5175 Pohoštění	367,4	slavnost.otevření investic města	104,8	189,2	51%	5,4	ÚKS		A	110%	172,2				
6112			členové "vedení" ZM	115,6									96,5	OSI,ÚKS		A
6112			činnost ZM a RM (vč. setkání starostů	93,6									59,7	OSI	25%	A
6112			komise a výbory	53,4									27,5	A		
6112	5176 Účast.popl.na konference	32,1		32,1	4,2	13%	členové ZM	OSI		A	170%	2,5				

Paragraf	Položka	2021 Rozpočet	ZM 7.12.2020 až 14. opatření RM 24.1.2022 Popis	Plnění Prosinec	100% očekávání	Poznámka	Správce	Státní správa	DPH (kód)	Změna 21 / 20	2020 Prosinec	
6112	5179 Ostatní nákupy jinde nezařaz	466,7	ošatné 174,7	417,7	90%		130,1	ÚKS	A	99%	422,1	
6112			Členské příspěvky města:			mimo svazky obcí	272,0	OSI				
6112			SHS ČMS (úhrada do 31.3.) 29,7					OSI				
6112			Region Slovácko (6 Kč/obyv. termín . 198,2					OSI				
6112			Kolekt.člen.ve sdruž.hasičů Čech,Mo 25,3					OSI				
6112			sdružení tajemníků MěÚ 1,5					OSI				
6112			Český institut interních auditorů 3,0					OSI				
6112			člen Partnerství pro městskou mobilitu 10,0					OSI				
6112			Česká komora autoriz. architektů 7,8				7,8	ÚMA				
6112			Česká komora autoriz. inženýrů a techr 6,0				3,0	OIN				
6112			Sdružení pro rozvoj veřejného osvětlen 4,0				4,8	SMM				
6112			Sdružení International Facility Manage 6,5					SMM				
6112	5194 Věcné dary	58,5	pracovní cesty - osoby v zájmu města 58,5			ne člen ZM nebo zaměstnec		ÚKS	A			
6112	5222 Neinv.transfery spolkům	276,4	Dotace na individuální žádosti (rezerva 130,4			skutečnost = přesun na 1		EKO	A		10,0	
6112			Záštity (rezerva pro budoucí udělení) 146,0			skutečnost = přesun na 1		ÚKS	A			
6112	5424 Náhrady mezd v době nemoc	83,0	nemocenské dávky za 1.-14.den 83,0					PO	1%	A		
6112	5492 Dary obyvatelstvu	72,1	komise a výbory 20,9			ne člen ZM		OSI	A			
6112			pracovní cesty - osoby v zájmu města 51,2			ne člen ZM nebo zaměs		ÚKS	A			
6114	Volby do Parlamentu ČR							PO	100%	A		
6114	5019 Ostatní platy							PO	100%	A		
6114	5021 Ostatní osobní výdaje	795,0	volby do PSP ČR s Senátu 795,0	604,6	76%	PSP ČR 2021; jsou-li i komun., pak		PO	100%	A		
6114	5133 Léky a zdravotnický materiál		volby do PSP ČR a Senátu	6,5		ochranné pomůcky		PO	100%			
6114	5137 Drobný dlouhodobý hmotný		volby do PSP ČR a Senátu	17,9				PO	100%			
6114	5139 Nákup materiálu jinde nezařaz		volby do PSP ČR a Senátu	19,8				PO	100%			
6114	5164 Nájemné		volby do PSP ČR a Senátu	10,8				PO	100%			
6114	5169 Nákup ostatních služeb		volby do PSP ČR a Senátu	122,1				PO	100%			
6171	Činnost místní správy	93 104,9	247 zaměstnanců (tabulková místa) 86 799,7	86 799,7	93%	od 1.7.2021 je 248 míst (a -1 na MP)			59,0%	A	101%	86 327,0
6171			běžný provoz - základ 92 816,2				86 533,3	PO	59%	A		
6171			projekt VPP (5x) a Odborná praxe (5x) 288,7			dotace Úřadu práce	266,4	PO		A		
6171	5021 Ostatní osobní výdaje	738,4	personální služby (pohovory, dohody, . 75,4	646,1	88%		241,0	PO		A	78%	831,3
6171			pomoc s daňovou problematikou 20,0			po odchodu do důchodu		EKO		A		
6171			nepravidelná výpomoc při úklidu 450,0				283,3	SMM		A		
6171			obnova radnice - TDO, AD a BOZP 11,9					OIN				
6171			činnost OSI 38,1					OSI		A		
6171			činnost DSA 154,9				110,0	DSA	100%			
6171	5024 Odstupné	170,3		170,3				PO	59%	A		

Paragraf	Položka	2021 Rozpočet	ZM 7.12.2020 až 14. opatření RM 24.1.2022 Popis	Plnění Prosinec	100% očekávání	Poznámka	Správce	Státní správa	DPH (kód)	Změna 21 / 20	2020 Prosinec
6171	5031 Povinné pojistné na soc. zab.	23 087,0	pojistné za zaměstnance:	21 760,0	94%	25 % z mezd	PO	59%	A	99%	21 941,8
6171			běžný provoz 23 016,7			21 682,5	PO	59%	A		
6171			projekt Veřejně prospěšné práce 70,3			77,6	PO		A		
6171	5032 Povinné pojistné na veřejné z	8 378,9	pojistné za zaměstnance:	7 928,9	95%	9 % z mezd		59%	A	100%	7 910,3
6171			běžný provoz 8 352,9			7 904,1	PO	59%	A		
6171			projekt Veřejně prospěšné práce 26,0			24,8	PO		A		
6171	5038 Povinné pojistné na úrazové	394,7	pojištění prac.úrazu a nemoci z povolání 394,7	479,9	122%	0,42 % z mezd (z.č.125/1993)	PO	59%	A	102%	471,7
6171	5123 Podlimitní technické zhodno		tech. zhodnocení dlouhod. hm. majetku	50,2		jednotlivě max. 40 tis. Kč	SMM		A	154%	32,7
6171			tech. zhodnocení dlouhod. hm. majetku			50,2	OSI		A		
6171	5132 Ochranné pomůcky	50,0	úklid a údržba radnice 19,6	24,4	49%	23,3	SMM	59%	E	173%	14,1
6171			zkušební komisaři 30,4			1,1	DSA	100%	A		
6171	5133 Léky a zdravotnický materiál	305,0	obnova lékárníček, ochranné prostředky 305,0	393,6	129%	vč. roušek, respirátorů, desinfekce, .	ÚKS	59%	A	4225%	9,3
6171	5134 Prádlo, oděvy, obuv	69,9	pracovní pomůcky pro OSI	50,9	73%		OSI		E	102%	49,9
6171			pracovní pomůcky pro SMM 31,0			19,2	SMM	59%	E		
6171			pracovní pomůcky pro OIN 8,2			5,7	OIN		E		
6171			pracovní pomůcky pro SŽP 30,7			22,0	SŽP	98%	A		
6171	5136 Knihy, učební pomůcky a tis	199,5	běžný provoz 198,5	115,3	58%	115,3	OSI	59%	E	106%	109,0
6171			Sociální fond 1,0				EKO	59%	A		
6171	5137 Drobný dlouhodobý hmotný	2 266,4	provoz radnice 618,4	1 885,6	83%	475,8	SMM	59%	E	113%	1 668,8
6171			výpočetní a ostatní technika 1 648,0			1 409,8	OSI	59%	E		
6171	5139 Nákup materiálu jinde nezař	1 945,8	Sociální fond	1 663,6	85%		EKO	59%	A	107%	1 551,1
6171			nákup pokut. bloků, provoz EKO vč. z: 26,2			6,6	EKO	40%	A		
6171			provoz radnice 833,9			711,3	SMM	59%	E		
6171			kancelářské potřeby radnice 415,6			514,6	OSI	59%	E		
6171			výpoč.technika (tonery, inkousty, kabel 568,4			400,3	OSI	59%	E		
6171			společenské akce města 81,2			28,0	ÚKS		A		
6171			budova dopravy - státní správa 20,5			3,0	DSA	100%	E		
6171	5151 Studená voda	332,8	provoz radnice 332,8	222,4	67%		SMM	59%	E	76%	292,6
6171	5152 Teplo	88,3	provoz radnice 88,3	9,2	10%	kanceláře na Klubu kultury	SMM	59%	E	26%	35,0
6171	5153 Plyn	425,9	provoz radnice 425,9	743,3	175%		SMM	59%	E	98%	761,9
6171	5154 Elektrická energie	1 837,6	provoz radnice 1 837,6	1 775,3	97%		SMM	59%	E	100%	1 782,4
6171	5156 Pohonné hmoty a maziva	314,1	provoz radnice 314,1	96,0	31%		SMM	59%	E	87%	110,9
6171	5161 Poštovní služby	1 411,3	běžný provoz radnice 1 411,3	1 402,5	99%		OSI	59%	E	100%	1 399,6
6171	5162 Služby telekomunikací a radí	764,6	telefony (i mobilní) a internet 764,6	631,7	83%		OSI	59%	E	100%	632,4
6171	5163 Služby peněžních ústavů	10,8	pojištění zahraničních cest 10,8				OSI		A		0,0

Paragraf	Položka	2021 Rozpočet	ZM 7.12.2020 až 14. opatření RM 24.1.2022 Popis	Plnění Prosinec	100% očekávání	Poznámka	Správce	Státní správa	DPH (kód)	Změna 21 / 20	2020 Prosinec
6171	5164 Nájemné	90,3		85,1	94%					109%	78,4
6171			sociální fond 1,5				EKO	59%	A		
6171			čistící rohože, popelnice, kontejnery 88,8			85,1	SMM	59%	E		
6171	5166 Konzultační, právní a porad.	554,9	konzultace VERA, poradci, ... 132,7	256,0	46%	160,5	EKO	10%	E	27%	960,0
6171			údržba sítí, služby GIS, ... 96,6			53,8	OSI	25%	E		
6171			psychotesty, odbor.práce, právní služby, 102,6				PO	59%	A		
6171			elektro a plyno revize 56,3				SMM	59%	E		
6171			úprava interiéru historické části radnice 36,7			36,7	OIN				
6171			studie požárně bezpeč. řešení bývalé Kl 5,0			5,0	ÚMA	59%			
6171			analýzy, konzultace, ... 130,0				ÚKS		A		
6171	5167 Školení a vzdělávání	1 084,2	vzdělávání vstupní, průběžné, vedoucí, 691,8	451,7	42%	316,0	PO	59%	E	93%	484,0
6171			odbory a útvary 392,4			135,7	odbory		A,E		
6171	5168 Zpracování dat a služby info	5 000,0	techn.podpora, konverze dat,... (GIS, Ú 5 000,0	4 979,4	100%		OSI	59%	E	123%	4 042,5
6171	5169 Nákup ostatních služeb	4 633,3	sociální fond 554,3	3 387,0	73%	vč. konce roku 255,2	EKO	59%	A	52%	6 558,9
6171			stravování 598,4			560,5	EKO	59%	A		
6171			PCO, rating, daňový poradce apod. 336,0			119,0	EKO	25%	E		
6171			stáže na MěÚ,zdrav.prohl.,inzerce voln 359,1			156,4	PO		A		
6171			provoz radnice, Facility Management 1 186,4			1 060,9	SMM		E		
6171			vnitřní správa (vč. el.podpisů, časov.ra: 140,8			321,9	OSI	59%	A		
6171			výpočetní a ostatní technika 903,3			470,6	OSI	59%	E		
6171			monitoring tisku, BOZP, konzultace, .. 183,1			189,3	ÚKS	59%	A		
6171			ext. audit města, GDPR, benchmarking 224,2			209,3	ÚIA	59%	E		
6171			soudní překlady, znal.posudky, skartac 147,7			43,8	DSA	100%	A		
6171	5171 Opravy a udržování	1 672,2	výpočetní a ostatní technika 521,4	1 349,7	81%	362,7	OSI	59%	E	76%	1 782,3
6171			provoz radnice 1 051,1			987,0	SMM	59%	E		
6171			kartotéky, vyvolávací systém 99,7				DSA	100%	A		
6171	5172 Programové vybavení	332,5	licence, antiviry, aplikace apod. 332,5	173,7	52%	do 60 tis. Kč/kus 173,7	OSI	59%	E	78%	222,0
6171	5173 Cestovné	467,3	tajemník, odbory a útvary 467,3	70,4	15%		odbory		A	74%	95,3
6171	5175 Pohoštění	199,0	sociální fond 31,5	146,7	74%		EKO		A	116%	126,0
6171			výběrová řízení 8,4				PO	59%	A		
6171			porady ředitelů p.o.UH a spr.obvodu 10,4			1,2	KŠS		A		
6171			nápojový automat - doprava 7,0				DSA	100%	A		
6171			nápojový automat - sociální odbor 5,0			0,9	OSS	100%	A		
6171			tajemník, odbory a útvary 136,7			95,0	odbory		A		

Paragraf	Položka	2021	ZM 7.12.2020 až 14. opatření RM 24.1.2022	Plnění	100%	Poznámka	Správce	Státní správa	DPH (kód)	Změna 21 / 20	2020
		Rozpočet	Popis	Prosinec	očekávání						Prosinec
6171	5176 Účast.popl.na konference	69,7	konference EKO 5,2	3,6	5%		EKO		A	466%	0,8
6171			konference PO 12,8				PO		A		
6171			konference SMM 0,6				SMM		A		
6171			konference KŠS 5,8				KŠS		A		
6171			konference OSI 20,6			3,1	OSI		A		
6171			konference ÚMA 5,0			0,5	ÚMA				
6171			konference ÚKS 9,7				ÚKS		A		
6171			konference ÚIA 10,0				ÚIA	59%	A		
6171	5179 Ostatní nákupy jinde nezařaz	164,3	ošatné (společenské záležitosti) 92,3	139,2	85%	65,9	ÚKS		A	117%	118,7
6171			ošatné (tajemník a asistence při svatebr 26,3			20,0	OSI		A		
6171			ošatné (řidič), platby cizím států (mítné 8,5			8,5	SMM		A		
6171			ošatné (veletrhy, kulturní akce, ...) 15,0			15,0	KŠS		A		
6171			ošatné (matrikářky) 22,2			29,7	DSA	100%	A		
6171	5192 Poskytnuté náhrady	223,0	běžný provoz radnice	2,1	1%		OSI	59%	A	40%	5,3
6171			nízký počet zaměstnanců ZTP 152,3				PO		A		
6171			náhrady účastníkům správních řízení 70,7			OSA 2,1	DSA	100%	A		
6171	5194 Věcné dary	22,0					OSI				
6171			Sociální fond 22,0				EKO	59%	A		
6171	5361 Nákup kolků	19,8	běžný provoz radnice - žádosti 19,8	5,5	28%		OSI		A	1833%	0,3
6171	5362 Platby daní a poplatků státní	64,0	poplatky EKO	10,1	16%		EKO		A	100%	10,1
6171			soudní poplatky 26,6				PO		A		
6171			poplatky OSI 37,4				OSI		A		
6171	5424 Náhrady mezd v době nemoc	1 174,6	nemocenské dávky za 1.-14.den 1 174,6	1 386,1	118%		PO	59%	A	134%	1 038,1
6171	5499 Ost.neinvest. transfery obyva	5 860,7	Soc.fond (osobní konta, přísp.na penzij 3 660,7	5 177,9	88%	2 694,3	EKO	59%	A	267%	1 936,0
6171			příspěvek na stravovací paušál 2 200,0			2 483,6	EKO	59%			
6310	Obec.příjmy a výdaje z f	3 156,9	úroky UniCredit Bank 2010 - 2027 2 087,6	2 779,1	88%	do 30.09.2027 2 092,8	EKO		A	86%	3 224,0
6310			Česká spořitelna 2020- 2026 870,0			do 31.12.2026 493,6	EKO		A		
6310			Komerční banka 2004 - 2024 27,8			do 31.04.2024 31,5	EKO		A		
6310			Česká spořitelna 2017 - 2022 171,5			do 31.12.2022 161,2	EKO		A		
6310	5142 Kursové rozdíly ve výdajích			0,1			EKO			40%	0,2
6310	5147 Úrokové výdaje na finanční c	2 266,6	zajištění úvěru UCR 2010 - 2027 2 266,6	2 235,4	99%		EKO			99%	2 263,3
6310	5163 Služby peněžních ústavů	430,2	bankovní poplatky 430,2	459,4	107%	458,6	EKO	59%	A	75%	611,4
6310			zajištění úvěru UCR 2010 - 2027			0,8	EKO		A		
6310	5179 Ostatní nákupy jinde nezařaz	159,1	provize správců CP a popl.SCP 159,1	81,5	51%		EKO		A		65,6
6320	Pojištění funkčně nespec	2 003,2	pojištění majetku,zaměstnanců a odpov 2 003,2	1 534,8	77%		EKO	2%	A	79%	1 948,1

Paragraf	Položka	2021 Rozpočet	ZM 7.12.2020 až 14. opatření RM 24.1.2022 Popis	Plnění Prosinec	100% očekávání	Poznámka	Správce Státní správa	DPH (kód)	Změna 21 / 20	2020 Prosinec	
6320	5169 Nákup ostatních služeb	77,3	makléř - mandátní odměna 77,3	36,0	47%		EKO	A	100%	35,9	
6399	6399 Ostatní finanční operace	7 932,5	DPH - odvedeno z příjmů 10 917,7 - přeplatky a nadměrné odpočty -2 985,2	5 290,8	67%	8 266,6 uplatněná vratka z výdajů -2 975,8	EKO EKO	A A	129%	4 088,7	
6399	5365 Platba daní a poplatků krajů	18 912,4	daň z příjmu PO za činnost UH 18 912,4	18 912,4	100%	shodné s příjmy	EKO	A	69%	27 300,0	
6402	6402 Finanční vypořádání	2 025,9	5364 Vratky transferů poskytnutých vypořádání dotací minul. období - OSS 1 662,6 vypořádání dotací minul. období - PO 56,5 vypořádání dotací minul. období - KŠS 306,7 vypořádání dotací minul. období - SŽP 0,1	2 036,3	101%	OSPOD 1 662,6 volby 56,5 306,7 sčítání lidí, domů a bytů 0,1	OSS PO KŠS SŽP	100%  100%	A A A A	130%	1 563,1
6402	5366 Výdaje z fin.vyř. min. let	51,2	vypořádání dotací min. období 51,2	51,2	100%	DDM	KŠS		822%	6,2	
6409	6409 Ostatní činnosti jinde než	10,3	5192 Poskytnuté náhrady 10,3				OSI	A			
6409	5901 Nespecifikované rezervy	729,6	rozpisová na neočekávané výdaje měst: 729,6				EKO	A			
6409	5909 Ostatní neinvestiční výdaje j		PCO min.roku a mylné platby městu (v kauce za výběrová řízení	19,1		4,2 0,8	EKO SMM	A	2544%	0,8	
druhá sk. 6 - Všeobecná veřejná správa a služby		206 133,7		185 596,7	90%				96%	192 654,5	
<b>BĚŽNÉ VÝDAJE CELKEM</b>		<b>621 470,0</b>		<b>572 193,4</b>	<b>92%</b>				<b>104,4%</b>	<b>548 213,8</b>	
<b>CELKEM BĚŽNÝ ROZPOČET</b>		<b>66 530,7</b>		<b>136 315,5</b>	<b>205%</b>				<b>94%</b>	<b>144 988,7</b>	



## B - KAPITÁLOVÝ ROZPOČET

Paragraf	Položka	2021 Rozpočet	ZM 7.12.2020 až 14. opatření RM 24.1.2022 Popis	Plnění Prosinec	100% očekávání	Poznámka	Správce Státní správa	DPH (kód)	Změna 21 / 20	2020 Prosinec
<b>druhá třída 3 - KAPITÁLOVÉ PŘÍJMY</b>										
2321	Odvádění a čištění odpadních vod			1 355,2			OIN			
3612	Bytové hospodářství			5 956,5			SMM			
	3612		prodej bytového domu Štěpnická	853,1		většina má předplatné od 2001	SMM	A		
3639	Komun. služby a územní	14 229,0	prodej pozemků 14 229,0	14 842,1	104%	8107 Jarošov (U Řeky), 4 850 Jaktáři	SMM	A,B	216%	6 866,6
	3639	257,0	ocelový přístřešek 257,0	257,1	100%		SMM			
3745	Péče o vzhled obcí a veřejné prostranství			300,0		na dětské hřiště	SMM	A		
5311	Bezpečnost a veřejný pořádek	8,0	obměna vozového parku MP 8,0	8,0	100%		MP	A		
5512	Požární ochrana - dobrovolní hasiči	17,5	obměna vozového parku JSDH 17,5				ÚKS	A		
6171	Činnost místní správy	40,2	obměna vozového parku MěÚ 40,2	40,2	100%	prodej auta	SMM	59% A,B	801%	5,0
6409	Ostatní činnosti jinde než v rámci rozpočtu	7 130,6					ÚMA			
	6409		odkanalizování objektů ul. Malinovské 900,0			odkup části kanalizace	OIN	A		
	6409		revit. veř. prostranství sídliště Na Rybn 1 689,6			dotace přišla 12/2020	OIN			
	6409		zateplení BD Malinovského 879-880 4 587,7			dotace přijde až 2021	OIN	A		
	6409		propustné parkování Štěpnice -46,7			přišla vyšší dotace	OIN	A		
druhá tř. 3 - Kapitálové příjmy		21 682,3		23 612,2	109%				339%	6 967,3
<b>druhá třída 4, seskupení položek 42 - INVESTIČNÍ PŘIJATÉ TRANSFERY</b>										
	4213 Invest. přijaté transfery ze státního rozpočtu	4 310,4		4 310,4	100%		ÚKS	A		
			revit. veř. prostranství sídliště Na Rybn 4 310,4			4 310,4	OIN	A		
	4216 Ost.inv. přijaté transfery ze státního rozpočtu	12 467,3		12 467,2	100%		EKO		101%	12 324,4
			propustné parkování Štěpnice 8 046,7			8 046,7	OIN	A		
			zateplení BD Malinovského 879-880 245,8			245,8	OIN	A		
			ZŠ Sportovní - modernizace učeben 3 700,8			3 700,8	OIN	A		
			Knihovna BBB - knihovní systém 474,0			474,0	KŠS			
druhá tř. 4 - b) Přijaté dotace investiční		16 777,7		16 777,6	100%				136%	12 344,5
<b>KAPITÁLOVÉ A INVESTIČNÍ PŘÍJMY CELKEM</b>		<b>38 460,0</b>		<b>40 389,8</b>	<b>105%</b>				<b>209%</b>	<b>19 311,8</b>

Paragraf	Položka	2021 Rozpočet	ZM 7.12.2020 až 14. opatření RM 24.1.2022 Popis	Plnění Prosinec	100% očekávání	Poznámka	Správce	Státní správa	DPH (kód)	Změna 21 / 20	2020 Prosinec			
<b>druhá třída 6 - KAPITÁLOVÉ VÝDAJE</b>														
2115	Úspora energie a obnovit	6121	Budovy, haly a stavby	274,7	Sport.hala - energ.opatření (metoda EP	274,7	272,3	99%	do 4/2021 obecné použi	272,3	OIN			
2212	Silnice	6121	Budovy, haly a stavby	847,8	PD a rekonstr. ulice Za Kovárnou (Sad		88,9	10%			OIN	A	0%	19 410,0
	2212				PD a rekonstr. ulice Na Svárově (Jaroš	100,0				29,5	OIN	A		
	2212				(PD) MPZ - revit.centráln.ulic ve středu	200,0			Prostřední a Mlýnská	47,2	OIN	A		
	2212				(PD) rekonstrukce ulice Za Humny	545,9				5,5	OIN	A		
	2212				(PD) drobné projekty na komunikace	1,9					SMM	A		
2219	Ost.záležit. pozem. komu	6121	Budovy, haly a stavby	29 730,6		23 422,6	79%				SMM	A	260%	9 019,5
	2219				revit. veř. prostranství sídl. Na Rybníku	9 841,0				9 815,8	OIN	A		
	2219				zpevněné plochy Smetanovy sady	6 337,6				6 337,5	OIN	A		
	2219				rekonstrukce ploch ul. Okružní	275,3				275,3	OIN	A		
	2219				(PD) cyklotrasa Mojmír	45,6				45,4	OIN	A		
	2219				(PD) cyklostezka Mařatice-Sady	309,6					OIN	A		
	2219				rek. chodníků Solná cesta	500,3			real. jen s dotací; vícelet	372,5	OIN	A		
	2219				realizace 2 propustných parkovišť Štěp	5 159,7				5 159,7	OIN	A		
	2219				propustné parkování Štěpnice, II. etapa	6 635,1				1 046,8	OIN	A		
	2219				parkování Štěpnice III. etapa	476,4			jen s dotací; víceletá inv	369,7	OIN	A		
	2219				rekonstrukce ulice B. Němcové	150,0			jen s dotací; víceletá inv		OIN	A		
	2219	6122	Stroje, přístroje a zařízení	323,0	parkovací automaty	323,0	322,9	100%	Komenského nám.	322,9	SMM	A		
2221	Provoz veřejné silniční d	6121	Budovy, haly a stavby	10 542,2	MHD zastávky - přístřešky		9 968,2	95%			SMM		195%	5 107,4
	2221				MHD zastávka Sokolovská	8 572,2				8 189,7	OIN			
	2221				MHD zastávka Rybárny	1 700,0				1 595,8	OIN			
	2221				MHD zastávka Moravní náměstí	170,0				169,4	OIN			
	2221				revit.veř.prostranství Vésky – střed	100,0				13,3	OIN			
2229	Ost.záležitosti v silniční d	6111	Programové vybavení								OSI			
	2229	6121	Budovy, haly a stavby		světelná signalizace		433,0			433,0	SMM			
	2229	6122	Stroje, přístroje a zařízení	434,0	řadiče světelné signalizace - upgrade	434,0					SMM			169,7
2321	Odvádění a čištění vod	6121	Budovy, haly a stavby	1 145,2	(PD) odkanalizování ul. Průmyslová		563,1	49%			OIN	B	11%	5 338,8
	2321				(PD) rekonstrukce kanalizace Vésky	490,1				108,0	OIN	B		
	2321				odkanalizování objektů ul. Malinovské	455,1				455,1	OIN	B		
	2321				rek.vodovodů, kanal.a ČOV	200,0			dle z.č.274/2001 Sb.		SMM	B		
3113	Základní školy	6121	Budovy, haly a stavby	653,2		653,1	100%				KŠS		30%	2 173,3
	3113				ZŠ Sportovní - zásobování kuchyně a k	653,2				653,1	OIN	A		
	3113	6351	Invest. transfery zřízeným př	250,0	ZŠ UNESCO		250,0	100%			KŠS	A	109%	230,0
	3113				ZŠ Za Alejí	250,0			venkovní žaluzie	250,0	KŠS	A		

Paragraf	Položka	2021		ZM 7.12.2020 až 14. opatření RM 24.1.2022	Plnění Prosinec	100% očekávání	Poznámka	Správce	Státní správa	DPH (kód)	Změna 21 / 20	2020 Prosinec		
		Rozpočet	Popis											
3314 Činnosti knihovnické 3314	6121 Budovy, haly a stavby							OIN		A				
	6356 Jiné inv.transf.zřiz.přísp.org.	474,0	Knihovna BBB - transfery státu a kraje	474,0	474,0	100%	MK ČR - knihovní syst	474,0	KŠS		279%	170,0		
3392 Zájmová činnost v kultuř	6121 Budovy, haly a stavby	370,0	Místní kulturní zařízení Mařatice	370,0	93,2	25%	víceletá investice	93,2	OIN	A				
3412 Sport.zařiz.ve vlastnictví 3412 3412 3412	6121 Budovy, haly a stavby	13 257,4	Volnočasový spot u cyklotras UH (skat	4 336,1	11 021,7	83%	víceletá investice	4 336,0	OIN	A	38%	28 750,5		
			MSRA - východní tribuna (sanace vlhk	1 844,7				1 775,7	OIN	A				
			hřiště Sady - napojení na inženýrské sít	5 076,6				4 089,0	OIN	A				
			nový zimní stadion	2 000,0				821,1	OIN	A				
3419 Ost.sportovní činnost	6322 Inv.transfery spolkům	10,0	Program individuálních dotací	10,0	10,0	100%	Veslařský klub Morávia	10,0	EKO	A				
3612 Bytové hospodářství 3612	6121 Budovy, haly a stavby	16 809,4	zateplení BD Malinovského 879 a 880	15 965,5	16 381,7	97%		15 537,9	OIN	A	191%	8 570,4		
			(PD) stavební úpravy BD Kollárova 40	843,9				843,9	OIN	A				
3613 Nebytové hospodářství 3613	6121 Budovy, haly a stavby	647,0	(PD) obnova č.p. 157/8 (Atrium)		646,9	100%			OIN					
			Mariánské nám. 123	647,0				646,9	SMM	B				
3631 Veřejné osvětlení 3631 3631	6111 Programové vybavení								SMM					
	6121 Budovy, haly a stavby	647,0	nasvětlení přechodů Větrná a Sadová	647,0	640,6	99%		640,6	SMM	A	377%	169,8		
	6122 Stroje, přístroje a zařízení	125,0	vánoční výzdoba městských částí	125,0	117,5	94%		117,5	SMM	A	121%	97,3		
3632 Pohřebnictví	6121 Budovy, haly a stavby	25,0	pohřebiště Mařatice - kolumbárium	25,0	24,5	98%		24,5	SMM	A				
3639 Komunální služby a úzeř 3639 3639 3639	6111 Programové vybavení		projekt Hradiště chytře						ÚMA	A		134,3		
	6121 Budovy, haly a stavby	159,7	rozvojové projekty OIN		51,3	32%	vč.výnosu SMM min.ro		OIN	A	3%	1 786,9		
			rozvojové projekty a programy ÚMA	0,2					ÚMA	A				
			Metropolitní síť	159,5				45,4	OSI	A				
6130 Pozemky	506,0	výkupy pozemků	506,0	482,6	95%		482,6	SMM	A	101%	479,9			
3726 Využívání a zneškodňov	6121 Budovy, haly a stavby	600,0	sběrná místa/hnízda	600,0	508,4	85%	víceletá investice	508,4	SMM			959,0		
3745 Péče o vzhled obcí a veř. 3745 3745 3745 3745 3745	6121 Budovy, haly a stavby	7 030,0	dětské hřiště Pod Přehradou Míkovice	800,0	7 282,0	104%	Zdroj MK Míkovice	971,5	SMM	A	260%	2 803,6		
			dětské hřiště Na Návsí, Jarošov	500,0					Zdroj MK Jarošov (míst				SMM	
			dětská hřiště v Mařaticích	500,0					Zdroj MK Mařatice	49,7			SMM	
			dětská hřiště - nová, nebo modernizace	4 930,0						5 603,1			SMM	A
			workautové hřiště Za Plotem	300,0						657,7			SMM	A
	6122 Stroje, přístroje a zařízení	260,0	dětská hřiště a mobiliář	260,0					SMM	A		2 552,8		
4357 Domovy	6121 Budovy, haly a stavby	1 742,8	Penzion - kolárna a místo pro komun.o	1 742,8	1 489,3	85%		1 489,3	OIN					
5212 Ochrana obyvatelstva	6122 Stroje, přístroje a zařízení	300,0	varovný informační a výstražný systém	300,0			jen s dotací		ÚKS	A				
5311 Bezpečnost a veřejný poř 5311 5311	6111 Programové vybavení								MP					
	6122 Stroje, přístroje a zařízení	140,0	Městský kamerový systém	140,0	172,8	123%	ulice Prostřední a Sokol	172,8	OSI	A	63%	272,9		

Paragraf	Položka	2021 Rozpočet	ZM 7.12.2020 až 14. opatření RM 24.1.2022 Popis	Plnění Prosinec	100% očekávání	Poznámka	Správce	Státní správa	DPH (kód)	Změna 21 / 20	2020 Prosinec
6171 Činnost místní správy	6111 Programové vybavení	984,0	SW licence a automatizace dopr. přestu 984,0	541,2	55%	nad 60 tis. Kč/kus 541,2	OSI	59%	A	20%	2 650,8
6171	6121 Budovy, haly a stavby	1 100,0	(PD) rekonstr.Svatováclavská 450 (býv 500,0 Protzkarova 33 - výměna části klimatiz 600,0	594,7	54%	víceletá investice ve 3. NP 594,7	OIN SMM	59% 59%	E	177%	335,2
6171	6122 Stroje, přístroje a zařízení	160,0	bezpečnostní tlačítka 160,0	152,7	95%	152,7	OSI SMM	59% 59%			
6171	6125 Výpočetní technika	2 519,6	servery, kopírky, tiskárny, Technol.cen 2 519,6	2 062,0	82%	pravidelná obměna po 4 2 062,0	OSI	59%	E	48%	4 261,3
6171	6127 Kulturní předměty	151,2	nákup uměleckých děl 98,3 účast na charitat.aukcích - dražby 20,9 Malířské sympozium - nákup umělecky 32,0				ÚKS ÚKS ÚKS		A A A		
6409 Ostatní činnosti jinde než	6901 Rezervy kapitálových výdajů	0,0	Spolufinancování dotačních projektů				EKO		A		
<b>KAPITÁLOVÉ VÝDAJE CELKEM</b>		<b>92 218,8</b>	počet plánovaných akcí 60	<b>78 721,2</b>	85%	počet financovaných akcí 50				58%	<b>136 192,7</b>
<b>CELKEM KAPITÁLOVÝ ROZPOČET</b>		<b>-53 758,8</b>		<b>-38 331,4</b>	71%					33%	<b>-116 880,9</b>

Paragraf	Položka	2021 Rozpočet	ZM 7.12.2020 až 14. opatření RM 24.1.2022 Popis	Plnění Prosinec	100% očekávání	Poznámka	Správce Státní správa	DPH (kód)	Změna 21 / 20	2020 Prosinec
<b>druhá třída 8 - FINANCOVÁNÍ</b>										
x	8115 Zm. stavu krátk.prostř.na BU	-55 161,3	BÚ: vyrovnání příjm.a výdajů -8 675,4	-139 933,7	254%	plán: zvýšení hotovosti	EKO		198%	-70 623,2
x			přesuny: převody do(-) / z(+) 2020 47 212,9			plán: snížení hotovosti	EKO			
x			do(-) / z(+) 2022 nebo V <sub>1</sub> -93 986,6			plán: zvýšení hotovosti	EKO			
x			účty peněžních fondů 287,8			bez vlivu na provozní BÚ	EKO			
x	8117 Aktiv.krátk.oper.říz.likvid.-p		portfolio CP, term.účty v bance, ...			prodej CP	EKO			
x	8123 Dlouhodobé přijaté půjčené	75 000,0	Česká spořitelna 2020 (kapit.výdaje 20 75 000,0	75 000,0	100%	čerpání úvěru	EKO		100%	75 000,0
x	8124 Uhrazené splátky dlouhodob	-32 710,6	UniCredit Bank 2010 (aquapark) -11 470,6	-32 710,6	100%	do 30.09.2027 -11 470,6	EKO		100%	-32 710,6
x			Česká spořitelna 2020 (kapit.výdaje 20			od 2022 do 31.12.2026	EKO			
x			Komerční banka 2004 (bytová výstavb: -1 240,0			do 31.04.2024 -1 240,0	EKO			
x			Česká spořitelna 2017 (kapit.výdaje 17 -20 000,0			do 31.12.2022 -20 000,0	EKO			
x	8901 Operace z peněžních účtů or	100,0	platba DPH - přenesená daňová povinn 100,0	-339,9	-340%		EKO		-150%	226,0
<b>FINANCOVÁNÍ CELKEM</b>		<b>-12 771,9</b>	plánovaný přebytek	<b>-97 984,1</b>	<b>-13%</b>	(+ je čerpání fin.prostř.; - je spoření)			<b>349%</b>	<b>-28 107,9</b>

<b>ČLENĚNÍ NA BĚŽNÝ A KAPITÁLOVÝ ROZPOČET</b>										
Běžný rozpočet - příjmy	688 000,7		100,00%	708 508,9	103%		100,00%			693 202,5
- výdaje	621 470,0	podíl z běžných příjmů	90,33%	572 193,4	92%		89,41%			548 213,8
<b>Běžný rozpočet - hospod. výsledek</b>	<b>66 530,7</b>			<b>136 315,5</b>	<b>205%</b>					<b>144 988,7</b>
Kapit.rozp. - příjmy (prodej majetku a dotace)	38 460,0			40 389,8	105%					19 311,8
- výdaje (investice, daň, spl.úvěrů)	92 218,8			78 721,2	85%					136 192,7
<b>Kapitálový rozpočet - hospod.výsledek</b>	<b>-53 758,8</b>			<b>-38 331,4</b>	<b>71%</b>					<b>-116 880,9</b>

<b>REKAPITULACE HOSPODÁŘENÍ</b>										
	Rozpočet	podíl z příjmů		Prosinec						Prosinec
<b>tř. 1 - Daňové příjmy</b>	<b>452 417,3</b>	62%		<b>472 400,1</b>	104%				<b>107%</b>	<b>441 747,2</b>
<b>tř. 2 - Nedaňové příjmy</b>	<b>121 548,9</b>	17%		<b>121 923,0</b>	100%				<b>101%</b>	<b>121 126,5</b>
<b>tř. 3 - Kapitálové příjmy</b>	<b>21 682,3</b>	3%		<b>23 612,2</b>	109%				<b>339%</b>	<b>6 967,3</b>
<b>tř. 4 - Přijaté transfery</b>	<b>130 812,2</b>	18%		<b>130 963,4</b>	100%				<b>92%</b>	<b>142 673,3</b>
<b>Příjmy celkem</b>	<b>726 460,7</b>	100%		<b>748 898,7</b>	103%				<b>105%</b>	<b>712 514,3</b>
<b>tř. 5 - Běžné výdaje</b>	<b>621 470,0</b>	86%		<b>572 193,4</b>	92%				<b>104%</b>	<b>548 213,8</b>
<b>tř. 6 - Kapitálové výdaje</b>	<b>92 218,8</b>	13%		<b>78 721,2</b>	85%				<b>58%</b>	<b>136 192,7</b>
<b>Výdaje celkem</b>	<b>713 688,8</b>	98%		<b>650 914,6</b>	91%				<b>95%</b>	<b>684 406,5</b>
<b>tř. 8 - Financování</b>	<b>-12 771,9</b>	2%	plánovaný zisk	<b>-97 984,1</b>	767%	skut. ztráta			<b>349%</b>	<b>-28 107,9</b>

# Odvětvové třídění (paragrafy) rozpočtu 2021 a jeho plnění

Paragrafy a odvětvové skupiny ZM 7.12.2020 až 14. opatření RM 24.1.2022	ROZPOČET roku 2021			Prosinec 2021			Prosinec 2020			Prosinec 2019			Prosinec 2018		
	Příjmy	Výdaje	Saldo	Příjmy	Výdaje	Saldo	Příjmy	Výdaje	Saldo	Příjmy	Výdaje	Saldo	Příjmy	Výdaje	Saldo
1011 Údržování výrobního potenciálu zemědělství		6,4	-6,4		1,8	-1,8		1,8	-1,8		3,6	-3,6		1,8	-1,8
1014 Ozdrav. hosp. zvířat, polních a spec. plodin		576,0	-576,0		440,0	-440,0		468,7	-468,7		543,3	-543,3		432,9	-432,9
1019 Ost.zemědělství a potravin.činnost a rozvoj											40,0	-40,0		15,0	-15,0
1036 Správa v lesním hospodářství	1 211,8	353,0	<b>858,8</b>	1 454,8	315,7	1 139,1	1 549,5	293,4	1 256,2	1 379,6	266,3	1 113,2	1 475,7	275,0	1 200,6
1037 Celospolečenské funkce lesů		62,5	-62,5		51,5	-51,5		82,3	-82,3		50,7	-50,7		50,7	-50,7
1 - Zemědělství a lesní hospodářství	1 211,8	997,9	<b>213,9</b>	1 454,8	809,0	645,8	1 549,5	846,2	703,3	1 379,6	903,9	475,6	1 475,7	775,5	700,2
2115 Úspora energie a obnovitelné zdroje		274,7	-274,7		272,3	-272,3		118,6	-118,6					28,3	-28,3
2141 Vnitřní obchod		1,0	-1,0					3,6	-3,6		5,3	-5,3		3 255,7	-3 255,7
2143 Cestovní ruch		9 993,5	-9 993,5	26,7	9 368,7	-9 342,0	31,4	8 902,7	-8 871,2	35,4	9 349,1	-9 313,7	18,1	1 168,5	-1 150,3
2169 Ost. správa v průmyslu, stavebn. obchodu	361,8	122,9	<b>238,9</b>	567,6	113,2	454,4	867,8	362,9	504,9	739,4	253,8	485,6	880,7	258,2	622,5
2212 Silnice	11,4	9 565,9	-9 554,5	14,7	8 081,9	-8 067,2	5,7	26 257,3	-26 251,6	163,5	12 762,8	-12 599,4	153,7	15 837,7	-15 684,0
2219 Ost.zaléžit. pozem. komunikací	11 066,5	40 991,3	-29 924,8	13 329,7	34 373,4	-21 043,6	12 652,6	17 151,9	-4 499,3	14 421,6	56 976,2	-42 554,6	14 018,8	19 228,6	-5 209,8
2221 Provoz veřejné silniční dopravy		10 542,2	-10 542,2		9 968,2	-9 968,2		5 107,4	-5 107,4		3 200,5	-3 200,5		3 592,4	-3 592,4
2229 Ost.zaléžitosti v silniční dopravě		1 838,7	-1 838,7		1 806,0	-1 806,0	43,8	887,7	-844,0		1 438,0	-1 438,0		1 371,2	-1 371,2
2239 Ost.zaléžitosti vnitrozemské plavby		31,1	-31,1								13,3	-13,3			
2292 Dopravní obslužnost - linková		12 765,8	-12 765,8		12 131,1	-12 131,1		7 627,5	-7 627,5		7 397,2	-7 397,2		6 941,3	-6 941,3
2299 Ost.zaléžitosti v dopravě	3 864,6		<b>3 864,6</b>	4 523,0		4 523,0	4 117,5		4 117,5	4 172,5		4 172,5	4 124,0		4 124,0
2310 Pitná voda		15,0	4,7	<b>10,3</b>	18,2	18,2	12,9	17,1	-4,3	6,8	52,5	-45,7	26,9	1 741,2	-1 714,3
2321 Odvádění a čištění odpadních vod a nakládání	2 915,0	2 294,5	<b>620,5</b>	4 270,1	1 835,4	2 434,7	815,5	7 210,8	-6 395,3	157,3	15 268,1	-15 110,8	213,1	3 392,2	-3 179,1
2333 Úpravy drobných vodních toků		173,4	-173,4		144,6	-144,6		122,3	-122,3		99,2	-99,2		186,7	-186,7
2369 Ost.správa ve vodním hospodářství		32,4	-32,4								4,0	-4,0			
2 - Průmyslová a ost. odvětví hospod.	18 234,3	88 632,1	-70 397,8	22 750,0	78 094,7	-55 344,7	18 547,2	73 769,8	-55 222,6	19 709,2	106 819,8	-87 110,6	19 435,3	57 002,0	-37 566,7
3111 Materecké školy		6 606,3	-6 606,3		6 541,6	-6 541,6		7 723,6	-7 723,6		15 869,8	-15 869,8		14 924,0	-14 924,0
3113 Základní školy	125,0	26 885,6	-26 760,6		26 526,8	-26 526,8	250,0	28 316,1	-28 066,1	507,3	66 337,9	-65 830,7	413,5	84 232,5	-83 819,0
3114 Speciální základní školy											5,0	-5,0		131,0	-131,0
3117 První stupeň základních škol		5 368,3	-5 368,3		5 366,4	-5 366,4		4 145,1	-4 145,1		13 249,9	-13 249,9		28 867,2	-28 867,2
3211 Činnost vysokých škol		705,0	-705,0		705,0	-705,0		405,0	-405,0		760,0	-760,0		533,8	-533,8
3231 Základní umělecké školy								240,6	-240,6		655,4	-655,4	1 129,9	55 053,4	-53 923,5
3299 Ostatní záležitosti vzdělávání	5 977,5	7 035,3	-1 057,8	5 004,2	5 893,0	-888,8	5 591,7	4 467,9	1 123,8	5 822,0	5 082,1	739,8	5 733,6	4 754,3	979,3
3311 Divadelní činnost		41 027,3	-41 027,3		40 866,1	-40 866,1		40 429,7	-40 429,7		34 175,8	-34 175,8		36 922,5	-36 922,5
3313 Filmová tvorba, distribuce, kina a stromoz.	452,9	9 923,7	-9 470,8		9 823,7	-9 823,7	905,8	10 489,0	-9 583,2	905,8	10 347,9	-9 442,1	452,9	8 872,0	-8 419,1
3314 Činnosti knihovnické		19 425,4	-19 425,4		19 425,4	-19 425,4		19 493,5	-19 493,5		18 466,6	-18 466,6		17 583,9	-17 583,9
3319 Ostatní záležitosti kultury		1 525,5	-1 525,5	13,5	849,3	-835,7	7,1	878,6	-871,5	83,8	1 406,5	-1 322,6	15,9	1 697,9	-1 682,0
3322 Zachování a obnova kulturních památek	8 728,0	8 451,9	<b>276,1</b>	6 629,1	7 982,8	-1 353,8	6 462,3	42 034,9	-35 572,6	7 212,6	3 833,3	3 379,3	6 797,1	11 972,9	-5 175,8
3329 Ost.zal.ochr.památek a péče o kult.dědictví		70,0	-216,1	70,0	264,8	-194,7	0,7	246,2	-245,5	2,6	338,6	-336,1	0,2	367,4	-367,1
3341 Rozhlas a televize	1,0	2 589,0	-2 588,0	4,7	2 283,0	-2 278,3	20,3	2 291,8	-2 271,5	4,6	2 188,0	-2 183,4	5,0	2 338,3	-2 338,3
3392 Zájmová činnost v kultuře		19 648,6	-19 648,6		19 097,1	-19 097,1	6,5	18 531,4	-18 524,9		19 907,2	-19 907,2		21 267,8	-21 267,8
3399 Ost.zaléžit. kultury, církví a sděl.prostř.	41,6	3 103,1	-3 061,5		2 122,7	-2 122,7	237,4	2 422,3	-2 184,9	1 476,1	3 369,2	-1 893,1	1 495,7	3 282,9	-1 787,3
3412 Sport.zařiz.ve vlastnictví obce	5 446,1	39 339,0	-33 892,9	5 258,1	29 110,0	-23 852,0	7 050,7	46 401,5	-39 350,7	6 278,1	33 197,2	-26 919,1	6 901,7	16 951,0	-10 050,1
3419 Ost.sportovní činnost		9 429,8	-9 429,8	0,0	9 229,6	-9 229,6	0,8	9 013,3	-9 012,5	3,2	9 246,4	-9 243,2	0,1	9 019,0	-9 018,9
3421 Využití volného času dětí a mládeže		1 200,7	-1 200,7		1 178,2	-1 178,2		1 247,5	-1 247,5		1 285,6	-1 285,6	40,6	3 790,0	-3 749,4
3429 Ost.zájmová činnost a rekreace	31,4	298,8	-267,4	41,9	255,2	-213,3	32,4	164,7	-137,3	21,4	149,6	-128,3	24,9	142,5	-117,6
3522 Ostatní nemocnice														29,6	-29,6
3541 Prev.před drogami, alkoholem,nikotinem a	29,5	28,4	<b>1,1</b>	20,2	13,0	7,2	13,3	12,9	0,3	10,4	19,9	-9,5	19,6	18,5	1,1
3599 Ostatní činnost ve zdravotnictví														10,0	-10,0
3611 Podpora indiv. bytové výstavby	110,0	9 774,0	-9 664,0	122,1	7 339,5	-7 217,4	155,1	7 094,1	-6 939,0	163,1	5 796,6	-5 633,5	78,8	8 919,6	-8 840,8
3612 Bytové hospodářství	36 740,0	47 662,9	-10 922,9	40 769,2	44 258,4	-3 489,3	32 884,8	28 214,5	4 670,4	47 953,2	32 900,8	15 052,3	33 067,3	50 563,1	-17 495,8
3613 Nebytové hospodářství	15 100,5	10 607,5	<b>4 493,0</b>	16 862,0	9 324,3	7 537,7	16 964,5	8 935,6	8 028,9	18 281,8	8 777,1	9 504,8	17 158,3	11 234,8	5 923,6
3631 Veřejné osvětlení	175,1	8 086,2	-7 911,1	89,5	7 950,6	-7 861,1	298,0	6 357,6	-6 059,6	238,1	8 034,2	-7 796,1	246,0	9 163,6	-8 917,6
3632 Pohřebnictví	983,1	3 983,6	-3 000,5	1 244,2	3 792,5	-2 548,2	1 152,8	5 610,0	-4 457,2	1 001,3	4 518,2	-3 516,9	873,0	2 613,3	-1 740,2
3635 Územní plánování		180,5	-180,5		84,7	-84,7		127,1	-127,1		1 150,3	-1 150,3		258,4	-258,4
3636 Územní rozvoj		751,4	-751,4		749,5	-749,5		260,3	-260,3		114,8	-114,8		266,8	-266,8
3639 Komunální služby a územní rozvoj jinde n.	19 737,0	12 381,3	<b>7 355,7</b>	20 329,2	11 064,4	9 264,8	11 327,2	8 121,9	3 205,3	6 190,6	9 785,6	-3 595,0	5 422,6	10 231,0	-4 808,4
3716 Monitoring ochrany ovzduší		5,0	-5,0											4,8	-4,8
3721 Sběr a svoz nebezpečných odpadů		258,5	-258,5		258,5	-258,5		258,1	-258,1		217,0	-217,0		198,9	-198,9
3722 Sběr a svoz komunálních odpadů		20 396,1	-20 396,1	28,5	20 366,1	-20 337,6	57,0	18 496,6	-18 439,6		16 634,7	-16 634,7	32,8	15 921,2	-15 888,4
3726 Využití a zneškodňování ostatních odpadů	4 564,6	9 275,0	-4 710,4	4 786,3	9 183,4	-4 397,1	4 303,5	10 712,4	-6 408,9	4 086,6	8 930,4	-4 843,8	3 762,9	7 672,6	-3 909,7
3729 Ostatní nakládání s odpady		233,8	-233,8		233,8	-233,8		227,4	-227,4		235,4	-235,4		161,4	-161,4
3732 Dekont.plůd a čištění spodní vody		81,8	-81,8		3,4	-3,4		24,4	-24,4					0,3	-0,3
3741 Ochrana druhů a stanovišť		112,6	-112,6		5,1	-5,1					2,0	-2,0		29,1	-29,1
3745 Péče o vzhled obcí a veřejnou zelen	300,0	30 505,0	-30 205,0	304,4	30 352,3	-30 048,0	20,0	27 318,0	-27 298,0	34,0	25 090,3	-25 056,3	36,4	32 743,6	-32 707,2
3753 Monitoring ke zjišťování drobné hluku a v		31,1	-31,1												
3769 Ost.správa v ochr.život.prostředí		113,8	-113,8	66,1	113,6	-47,5	43,7	113,2	-69,5	45,6	156,6	-111,0	75,3	237,7	-162,4
3792 Ekologická výchova a osvěta		21,9	-21,9		10,8	-10,8		4,9	-4,9		47,8	-47,8		52,5	-52,5
3793 Ekologie v dopravě		640,0	-640,0		564,7	-564,7									
3900 Ost.činn.souvisej. s služb.pro obyvatelestvo		464,7	-464,7		365,8	-365,8		222,1	-222,1		205,7	-205,7		194,2	-194,2
3 - Služby pro obyvatelestvo	98 613,3	358 444,5	-259 831,2	101 643,2	333 554,9	-231									

Paragrafy a odpovědné skupiny ZM 7.12.2020 až 14. opatření RM 24.1.2022	ROZPOČET roku 2021			Prosinec 2021			Prosinec 2020			Prosinec 2019			Prosinec 2018		
	Příjmy	Výdaje	Saldo	Příjmy	Výdaje	Saldo	Příjmy	Výdaje	Saldo	Příjmy	Výdaje	Saldo	Příjmy	Výdaje	Saldo
x Bezparagrafové položky - daňové příjmy	452 417,3		<b>452 417,3</b>	472 400,1		472 400,1	441 747,2		441 747,2	463 516,0		463 516,0	440 735,9		440 735,9
x Bezparagrafové položky - nedaňové příjmy	7 799,4		<b>7 799,4</b>	8 010,1		8 010,1	8 070,1		8 070,1	8 325,5		8 325,5	7 826,7		7 826,7
x Bezparagrafové položky - dotace	130 812,2		<b>130 812,2</b>	130 963,4		130 963,4	142 673,3		142 673,3	132 430,6		132 430,6	105 069,2		105 069,2
Výsledek hospodaření	726 460,7	713 688,8	<b>12 771,9</b>	748 898,7	650 914,6	97 984,1	712 514,3	684 406,5	28 107,9	744 937,2	716 213,2	28 724,0	672 624,1	757 101,5	-84 477,4
Financování	-12 771,9		<b>-12 771,9</b>	-97 984,1		-97 984,1	-28 107,9		-28 107,9	-28 724,0		-28 724,0	84 477,4		84 477,4

# Druhové třídění (položky) rozpočtu 2021 a jeho plnění

Položky a druhové třídy ZM 7.12.2020 až 14. opatření RM 24.1.2022		ROK 2021		Rok 2020	Rok 2019	Rok 2018
		Rozpočet	Prosinec	Prosinec	Prosinec	Prosinec
<b>PŘÍJMY</b>						
1111	Daň z př. fyz. osob placená plátcí	65 000,0	70 293,4	92 420,0	101 899,7	90 920,6
1112	Daň z př. fyz. osob placená poplatníky	2 600,0	4 184,9	1 407,1	2 524,4	1 912,2
1113	Daň z př. fyz. osob vybíraná srážkou	10 000,0	10 853,6	8 585,3	8 514,4	7 557,2
1121	Daň z příjmů právnických osob	90 000,0	91 570,6	64 258,7	79 304,5	69 403,5
1122	Daň z příjmů právnických osob za obce	18 912,4	18 912,4	27 300,0	21 887,1	25 488,3
1211	Daň z přidané hodnoty	199 000,0	204 827,5	176 242,6	178 524,9	170 723,0
1332	Poplatky za znečišťování ovzduší				2,5	25,0
1334	Odvody za odnětí půdy ze zemědělského půdního fondu	84,8	113,9	47,3	376,2	36,5
1339	Ost.popl.a odvody v oblasti životního prostředí		1,0	12,5		
1340	Poplatek za likvidaci komun.odpadu (dle OZV)	8 233,4	8 470,0	8 425,3	8 391,1	8 883,6
1341	Poplatek ze psů		4,1	37,2	393,9	411,7
1342	Poplatek z pobytu	200,0	576,5	216,9		
1343	Popl. za užívání veřej. prostr	1 020,0	1 331,9	1 102,9	1 045,4	1 225,8
1345	Poplatek z ubytovací kapacity				252,8	266,5
1359	Ost.odvody z vybraných činností a služeb jinde neuvedené		6,0	3,0	-11,0	-51,0
1353	Příjmy za zkoušky z odborné způsobilosti od žadatelů o řidičské oprávnění	1 304,3	1 233,1	1 110,4	1 207,6	1 307,8
1361	Správní poplatky	13 616,8	13 941,7	12 350,6	14 931,8	15 851,3
1381	Daň z hazardních her	2 900,0	3 021,6	2 429,1	2 127,1	18 240,1
1382	Zrušený odvod z loterií a pod. her		0,2	0,7	10,7	1,3
1385	Dílčí daň z technických her	10 500,0	13 648,9	12 637,1	13 254,6	
1511	Daň z nemovitých věcí	29 045,6	29 408,9	33 160,5	28 878,1	28 532,5
<b>Daňové příjmy</b>		<b>452 417,3</b>	<b>472 400,1</b>	<b>441 747,2</b>	<b>463 516,0</b>	<b>440 735,9</b>
2111	Příjmy z poskytování služeb a výrobků	34 500,5	30 260,7	30 783,9	34 872,6	34 649,0
2112	Příjmy z prodeje zboží (již nakoupeného za účelem prodeje)		40,2	33,8	88,9	34,0
2119	Ost.příjmy z vlastní činnosti	2 600,5	2 020,3	529,5	1 175,9	444,6
2122	Odvody příspěvkových organizací	2 000,0	2 000,0	1 981,0	1 981,0	5 627,6
2131	Příjmy z pronájmu pozemků	4 220,0	4 848,8	5 575,1	4 865,5	5 336,2
2132	Příjmy z pronájmu ost.nemovitostí a jejich částí	49 141,1	50 800,2	47 977,0	47 120,3	45 291,2
2133	Příjmy z pronájmu movitých věcí	247,1	140,2	100,0	665,2	647,7
2141	Příjmy z úroků	775,0	1 405,1	681,0	1 439,5	865,7
2142	Př. z podílů na zisku a dividend	6 848,9	6 848,9	9 069,1	10 707,3	10 528,8
2143	Kurové rozdíly v příjmech			0,0		
2212	Sankční platby přijaté od jiných subjektů	5 081,5	6 874,4	10 304,5	6 682,8	7 802,6
2222	Ost.příjmy z fin.vypořád.předch.let od jiných veř.rozpočtů		295,2		192,1	
2223	Příjmy z fin. vypořád. min. let mezi krajem a obcemi	329,6	329,6			
2229	Ostatní přijaté vratky transferů a podobné příjmy	655,4	360,5	90,4	69,6	0,1
2310	Příjmy z prodeje krátkodobého a drobného dlouhodob.majetku	4,0	10,0	21,6	22,8	75,1
2321	Přijaté neinvestiční dary	77,4	105,5	399,5	428,2	538,1
2322	Přijaté pojistné náhrady	28,8	44,4	256,4	136,3	80,1
2324	Přijaté nekapitálové příspěvky a náhrady	7 199,4	7 464,7	5 135,4	8 444,3	5 032,3
2329	Ostatní nedaňové příjmy jinde nezařazené	40,3	64,0	118,3	36,5	364,1
2420	Spl. půjč.prostředků od obecně prosp.org. apod.subjektů	400,0	407,9	449,6	462,3	397,6
2460	Spl. půjč.prostředků od obyvatelstva	7 399,4	7 602,2	7 620,5	7 863,2	7 429,0
<b>Nedaňové příjmy</b>		<b>121 548,9</b>	<b>121 923,0</b>	<b>121 126,5</b>	<b>127 254,5</b>	<b>125 143,8</b>
3111	Příjmy z prodeje pozemků	14 229,0	20 798,5	6 866,6	1 773,6	1 218,7
3112	Příjmy z prodeje ostatních nem. a jejich částí		853,1		15 704,7	
3113	Příjmy z prodeje ost. hmotného dlouhodobého majetku	322,7	1 660,6	5,0	90,7	207,5
3121	Přijaté dary na pořízení dlouhodobého majetku		300,0		150,0	150,0
3122	Přijaté příspěvky na pořízení dlouhodobého majetku			95,7		99,0
3129	Ostatní investiční příjmy jinde nezařazené	7 130,6			4 017,2	
<b>Kapitálové příjmy</b>		<b>21 682,3</b>	<b>23 612,2</b>	<b>6 967,3</b>	<b>21 736,1</b>	<b>1 675,2</b>
4111	Neinvest. přijaté transfery z všeob.pokladní správy st.rozp.	6 650,5	6 650,5	32 828,7	772,3	1 431,7
4112	Neinv. přijaté transfery ze st.rozp. v rámci souhr.dot.vztahu	59 315,0	59 315,0	56 429,2	53 141,4	47 575,7



Položky a druhové třídy ZM 7.12.2020 až 14. opatření RM 24.1.2022		ROK 2021		Rok 2020	Rok 2019	Rok 2018
		Rozpočet	Prosinec	Prosinec	Prosinec	Prosinec
4116	Ost.neinv.přijaté transfery ze stát. rozpočtu	39 411,7	39 411,7	32 958,5	38 077,0	29 396,8
4121	Neinv. přijaté transfery od obcí	1 015,0	1 166,2	639,5	635,6	616,1
4122	Neinv. přijaté transfery od krajů	7 642,3	7 642,4	7 473,0	7 408,4	6 856,2
4213	Invest. přijaté transfery ze stát. fondů	4 310,4	4 310,4		6 000,0	220,0
4216	Ost.inv. přijaté transfery ze stát. rozp.	12 467,3	12 467,2	12 324,4	26 395,9	9 907,7
4222	Invest. přijaté transfery od krajů			20,1		9 065,0
<b>Přijaté dotace</b>		<b>130 812,2</b>	<b>130 963,4</b>	<b>142 673,3</b>	<b>132 430,6</b>	<b>105 069,2</b>
5011	Platy zaměstnanců v pracovním poměru vyjma zam.na služeb.místech	120 277,1	113 165,1	111 636,3	105 485,3	101 046,6
5019	Ostatní platy	62,3	36,7	20,2	29,9	37,9
5021	Ostatní osobní výdaje	4 631,5	2 920,3	3 304,3	3 388,9	3 661,7
5023	Odměny členů zastupitelstev obcí a krajů	4 961,0	4 327,1	4 334,2	4 461,3	4 375,6
5024	Odstupné	170,3				
5029	Platby za provedenou práci jinde nezařazené	107,4	14,7	20,0	20,8	
5031	Povinné pojistné na soc. zab. a přísp. na politiku zaměstnanosti	30 761,9	28 902,7	28 837,9	27 388,4	26 262,4
5032	Povinné pojistné na veřejné zdravotní pojištění	11 453,8	10 785,4	10 654,4	10 150,4	9 636,2
5038	Povinné pojistné na úrazové pojištění	458,6	479,9	471,7	446,1	422,8
5039	Ost.povinné pojistné plac. zaměstnav.	28,0				
5041	Odměny za užití duševního vlastnictví	394,9	363,1	366,5	606,5	639,2
5122	Podlimitní věcná břemena				0,6	
5123	Podlimitní technické zhodnocení		90,4	32,7	39,1	
5131	Potraviny	17,8	9,7	3,1	5,8	5,9
5132	Ochranné pomůcky	181,3	127,1	79,7	152,7	98,6
5133	Léky a zdravotnický materiál	475,0	570,2	9,3		4,3
5134	Prádlo, oděv, obuv	411,7	319,1	426,8	533,1	678,2
5136	Knihy, učební pomůcky a tisk	224,9	130,8	117,7	131,4	131,8
5137	Drobný dlouhodobý hmotný majetek	3 680,5	2 376,2	5 492,7	10 373,3	7 163,4
5139	Nákup materiálu jinde nezařazené	3 861,5	3 503,0	3 994,9	2 949,5	3 406,7
5141	Úroky vlastní	3 156,9	2 779,1	3 224,0	4 947,9	4 403,7
5142	Kurové rozdíly ve výdajích		0,1	0,2	1,2	5,4
5147	Úrokové výdaje na finanční deriváty (swapy)	2 266,6	2 235,4	2 263,3		
5151	Studená voda	6 754,7	5 330,9	5 300,2	5 587,1	5 478,0
5152	Teplo	8 162,5	5 647,7	5 435,2	6 184,7	5 931,1
5153	Plyn	899,9	1 270,0	1 264,2	1 075,2	1 038,6
5154	Elektrická energie	8 422,5	7 674,8	7 580,6	6 557,6	6 083,9
5156	Pohonné hmoty a maziva	635,3	315,5	346,4	463,9	453,1
5157	Teplá voda	1 836,6	1 619,2	1 627,3	1 474,5	1 517,5
5161	Poštovní služby	1 491,0	1 450,1	1 448,4	1 442,5	1 545,1
5162	Služby telekomunikací a radiokom.	1 019,5	782,9	764,6	761,0	727,2
5163	Služby peněžních ústavů	2 576,5	2 034,1	2 604,0	4 364,5	5 988,5
5164	Nájemné	3 003,2	2 810,7	2 629,6	2 251,1	1 639,3
5165	Nájemné za půdu	37,5	24,0	24,0	24,7	26,2
5166	Konzultační, poradenské a právní služby	9 204,1	7 884,1	4 348,2	4 996,6	4 514,5
5167	Služby školení a vzdělávání	1 712,2	937,2	887,6	1 378,7	1 494,1
5168	Zpracování dat a služby inform.a komunik.technologií	5 000,0	4 979,4	4 045,5	3 892,5	3 050,6
5169	Nákup ostatních služeb	86 842,3	84 674,9	79 397,6	79 221,5	79 651,6
5171	Opravy a udržování	56 483,7	44 587,5	36 606,0	51 862,9	51 922,5
5172	Programové vybavení	382,9	173,7	222,0	2 036,7	209,2
5173	Cestovné	841,9	145,7	192,2	671,4	592,4
5175	Pohoštění	1 298,8	736,7	494,2	1 043,0	1 037,7
5176	Účastnické poplatky na konference	101,8	7,9	3,3	53,0	40,4
5178	Nájemné za nájem s právem koupě				61,5	73,8
5179	Ostatní nákupy jinde nezařazené	797,2	645,0	613,0	638,3	598,6
5182	Poskytované zálohy vlastní pokladně				0,5	
5191	Zaplacené sankce			0,9	0,1	
5192	Poskytnuté náhrady	1 000,0	698,6	152,3	11,6	96,5
5193	Výdaje na dopravní územní obslužnost	9 081,0	9 050,0	2 857,9	2 375,7	1 916,7

Položky a druhové třídy ZM 7.12.2020 až 14. opatření RM 24.1.2022		ROK 2021		Rok 2020	Rok 2019	Rok 2018
		Rozpočet	Prosinec	Prosinec	Prosinec	Prosinec
5194	Věcné dary	638,5	457,9	430,9	479,0	440,9
5199	Ost.výdaje souvis. s neinvest. nákupy				90,1	
5212	Neinv.transfery podnik.subjektům-fyz.os.		30,0	1 204,8	165,0	232,0
5213	Neinv.transfery nefinančním podnik.subj. - práv. os.	215,0	543,0	979,3	265,5	178,6
5216	Neinv.transfery obecním a krajským nemocnicím - obecními společnostem			89,1		
5221	Neinv.transfery fundacím, ústavům a o.p.s.	6 275,4	6 528,0	6 576,5	6 416,4	4 526,5
5222	Neinv.transfery spolkům	17 128,2	13 761,0	14 060,2	14 214,6	14 574,9
5223	Neinv.transfery církvím a náboženským společnostem	73,6	1 654,5	1 562,8	941,5	756,0
5229	Ost.neinv.transfery nezisk.a pod.organiz.	3 696,0	3 519,0	3 220,0	3 249,9	3 224,5
5323	Neinv.transfery krajům	3 684,8	3 081,1	4 769,7	5 021,5	5 024,6
5329	Ost.neinv.dotace veř.rozp.územní úrovně	126,2	126,2	126,1	126,1	126,2
5331	Neinvest. přísp. zřízeným přísp. org.	118 112,0	118 112,0	118 330,1	114 646,9	106 456,8
5332	Neinv.transfery vysokým školám	705,0	705,0	405,0	760,0	533,8
5336	Neinv. transfery. zřízeným přísp. org.	24 477,8	24 206,3	17 659,1	22 795,1	16 898,8
5339	Neinv.transfery cizím přísp.org.	5,0	1 041,0	275,3	602,8	361,5
5361	Nákup kolků	73,7	17,5	21,6	52,0	30,1
5362	Platby daní a poplatků státnímu rozpočtu	8 991,9	5 605,1	4 414,5	2 361,9	3 236,2
5363	Úhrady sankcí jiným rozpočtům				66,0	4,6
5364	Vratky transferů poskytnutých z veřejných rozpočtů (mimo obec-kraj)	2 025,9	2 036,3	1 563,1	99,0	120,4
5365	Platba daní a poplatků krajům, obcím a st.fondům	18 912,4	18 917,7	27 300,0	21 887,1	25 488,3
5366	Výdaje z fin.vypoř. min. let mezi krajem a obcemi	51,2	51,2	6,2		
5424	Náhrady mezd v době nemoci	1 322,7	1 389,1	1 046,0	696,9	399,6
5492	Dary obyvatelstvu	1 501,1	1 040,5	790,0	288,0	325,8
5493	Účel.neinv.transfery nepodnikajícím fyzickým osobám	12,0	223,0	213,0	227,5	120,5
5499	Ost.neinvest. transfery obyvatelstvu	5 860,7	5 177,9	1 936,0	1 983,9	1 510,1
5624	Neinv.půjč.prostř.společenstvím vlastníků jednotek			1 000,0	500,0	
5660	Neinvest.půjčené prostředky obyvatelstvu	9 767,9	7 334,3	6 088,8	5 290,9	8 913,6
5811	Výdaje na náhrady za nezpůsobenou újmu	85,3			1,0	
5901	Nespecifikované rezervy	729,6				
5902	Ost. výdaje z finančního vypořádání			10,0		
5903	Rezerva na krizová opatření	1 830,0				
5904	Převody domněle neopráv.použitých dotací zpět poskytovateli				9,4	
5909	Ostatní neinvestiční výdaje jinde nezařazené		19,1	0,8	30,6	28,4
<b>Běžné výdaje</b>		<b>621 470,0</b>	<b>572 193,4</b>	<b>548 213,8</b>	<b>552 811,4</b>	<b>531 120,0</b>
6111	Programové vybavení	984,0	541,2	3 166,3	1 025,9	490,6
6119	Ost.nákup dlouhod.nehm.maj.				146,0	258,4
6121	Budovy, haly a stavby	85 582,0	74 135,6	119 260,9	144 763,3	206 156,4
6122	Stroje, přístroje a zařízení	1 742,0	765,8	4 569,2	3 023,7	14 213,0
6123	Dopravní prostředky			946,8	580,7	602,7
6125	Výpočetní technika	2 519,6	2 062,0	4 665,5	7 677,1	53,8
6127	Kulturní předměty	151,2				32,0
6130	Pozemky	506,0	482,6	884,0	2 700,2	402,9
6313	Inv.transfery nefinančním podnik.subjektům - práv.os.					10,0
6321	Invest.transfery fundacím, ústavům a o.p.s.			100,0		
6322	Inv.transfery spolkům	10,0	10,0			
6329	Ost.inv.transfery nezisk. a pod. organizacím					16,0
6351	Invest. transfery zřízeným přísp.org.	250,0	250,0	2 430,0	3 485,0	3 735,6
6356	Jiné inv.transf.zříz.přísp.org.(získané od jiných veř.rozp.)	474,0	474,0	170,0		
6359	Inv.přísp. ost. přísp. org.					10,0
6901	Rezervy kapitálových výdajů	0,0				
<b>Kapitálové výdaje</b>		<b>92 218,8</b>	<b>78 721,2</b>	<b>136 192,7</b>	<b>163 401,8</b>	<b>225 981,5</b>
8115	Zm. stavu krátk.prostř.na BÚ	-55 161,3	-139 933,7	-70 623,2	22 005,6	95 702,3
8123	Dlouhodobé přijaté půjčené prostředky	75 000,0	75 000,0	75 000,0		40 000,0
8124	Uhrazené splátky dlouhodob.půjč.prostředků	-32 710,6	-32 710,6	-32 710,6	-50 890,6	-50 892,6
8901	Operace z peněžních účtů organizace nemající char.příjmů a výdajů vládních	100,0	-339,9	226,0	161,0	-332,3
<b>Financování</b>		<b>-12 771,9</b>	<b>-97 984,1</b>	<b>-28 107,9</b>	<b>-28 724,0</b>	<b>84 477,4</b>

Položky a druhové třídy ZM 7.12.2020 až 14. opatření RM 24.1.2022	ROK 2021		Rok 2020	Rok 2019	Rok 2018
	Rozpočet	Prosinec	Prosinec	Prosinec	Prosinec
<b>CELKEM - PŘÍJMY</b>	<b>726 460,7</b>	<b>748 898,7</b>	<b>712 514,3</b>	<b>744 937,2</b>	<b>672 624,1</b>
- VÝDAJE	713 688,8	650 914,6	684 406,5	716 213,2	757 101,5
- FINANCOVÁNÍ	-12 771,9	-97 984,1	-28 107,9	-28 724,0	84 477,4

# Rozpočet 2021 přepočtený na jednoho obyvatele města

počet obyvatel dle ČSÚ k 1.1.2021

25 001

ZM 7.12.2020 až 14. opatření RM 24.1.2022		Rozpočet	Prosinec
PŘÍJMY			
tř. 1 - Daňové příjmy	Daň z př. fyz. osob placená plátcí	2 600 Kč	2 812 Kč
	Daň z př. fyz. osob placená poplatníky	104 Kč	167 Kč
	Daň z př. fyz. osob vybíraná srážkou	400 Kč	434 Kč
	Daň z příjmů právnických osob	3 600 Kč	3 663 Kč
	Daň z přidané hodnoty	7 960 Kč	8 193 Kč
	<b>celkem sdílené daně</b>	<b>14 663 Kč</b>	<b>15 269 Kč</b>
	Daň z př. práv. osob za obce	756 Kč	756 Kč
	Daň z hazardních her	536 Kč	667 Kč
	Daň z nemovitých věcí	1 162 Kč	1 176 Kč
	Poplatky a odvody	978 Kč	1 027 Kč
	<b>celkem ostatní daně a poplatky</b>	<b>3 433 Kč</b>	<b>3 627 Kč</b>
tř. 2 - Nedaňové příjmy celkem		4 862 Kč	4 877 Kč
tř. 3 - Kapitálové příjmy		867 Kč	944 Kč
tř. 4 - Přijaté dotace		5 232 Kč	5 238 Kč
<b>PŘÍJEM NA 1 OBYVATELE CELKEM</b>		<b>29 057 Kč</b>	<b>29 955 Kč</b>
VÝDAJE			
tř. 5 - Běžné výdaje	Zemědělství a lesní hospodářství	40 Kč	32 Kč
	Průmyslová a ost. odvětví hospod.	1 813 Kč	1 721 Kč
	Služby pro obyvatelstvo	12 664 Kč	11 796 Kč
	Sociální věci a politika zaměstnanosti	1 057 Kč	1 001 Kč
	Bezpečnost státu a právní ochrana	1 038 Kč	913 Kč
	Všeobecná veřejná správa a služby	8 245 Kč	7 424 Kč
	<b>celkem běžné výdaje</b>	<b>24 858 Kč</b>	<b>22 887 Kč</b>
tř. 6 - Kapitálové výdaje		3 689 Kč	3 149 Kč
<b>VÝDEJ NA 1 OBYVATELE CELKEM</b>		<b>28 546 Kč</b>	<b>26 036 Kč</b>
FINANCOVÁNÍ			
Změna stavu krátkodobých pen. prostředků		-2 206 Kč	-5 597 Kč
Uhrazené splátky dlouhodob. půjček		-1 308 Kč	-1 308 Kč
Ostatní (přenesená daňová povinnost, změna stavu portfolia - mimo zhodnocení, ap)		3 004 Kč	2 986 Kč
<b>FINANCOVÁNÍ NA 1 OBYVATELE CELKEM (+ = dofinanc. např. splátek úvěrů; - = volné</b>		<b>-511 Kč</b>	<b>-3 919 Kč</b>
REKAPITULACE			
Příjmy na 1 obyvatele		29 057 Kč	29 955 Kč
Výdaje na 1 obyvatele		28 546 Kč	26 036 Kč
Výsledek hospodaření na 1 obyvatele		511 Kč	3 919 Kč

# Výdaje města dle odvětvových skupin

Každá stokoruna výdajů je použita takto:

Rozpočet    Prosinec 2021

1 - Zemědělství a lesní  
hospodářství



0,14 Kč

0,12 Kč

2 - Průmyslová a ost.  
odvětví hospod.



12,42 Kč

12,00 Kč

3 - Služby pro  
obyvatelstvo



50,22 Kč

51,24 Kč

4 - Sociální věci a  
politika zaměstnanosti



3,95 Kč

4,07 Kč

5 - Obrana, bezpečnost a  
právní ochrana



3,70 Kč

3,53 Kč

6 - Všeobecná veřejná  
správa a služby



29,57 Kč

29,03 Kč

Celkem



100,00 Kč

100,00 Kč

Pozn.: Vyhláška ČNB 32/1994, §2 - odst.1, a) jednostranné čenobílé reprodukcce, jestliže jejich délka při zachování poměru stran nepřesahuje polovinu délky reprodukované bankovky nebo je nejméně o polovinu větší než délka reprodukované bankovky, b) reprodukovat bankovky lze bez souhlasu, jde-li o jednostranné barevné reprodukcce, jejichž délka při zachování poměru stran nepřesahuje třetinu délky reprodukované bankovky nebo je nejméně dvojnásobná než délka reprodukované bankovky. Odst. 2 Bez souhlasu lze dále pořizovat grafické vyobrazení mincí a platebních karet.

ZM 7.12.2020 až 14. opatření RM 24.1.2022

## **Zprávy odborů a útvarů města o plnění příjmů a výdajů v roce 2021**

Ekonomický odbor (EKO) .....	2
Právní odbor (PO).....	4
Odbor správy majetku města (SMM).....	6
Odbor investiční (OIN).....	9
Odbor kultury, školství a sportu (KŠS) .....	25
Odbor organizační správy a informatiky (OSI).....	30
Útvar městského architekta (ÚMA) .....	8
Útvar kanceláře starosty (ÚKS).....	35
Útvar interního auditu (ÚIA) .....	40
Odbor dopravně správních agend (DSA) .....	42
Odbor sociálních služeb (OSS) .....	44
Odbor stavebního úřadu a životního prostředí (SŽP).....	42
Živnostenský odbor (ŽO).....	48
Městská policie (MP) .....	50

## Ekonomický odbor (EKO)

Druhové třídění rozpočtu [tis. Kč]		Rozpočet	Plnění	
ZM 7.12.2020 až 14. opatření RM 24.1.2022		2021	Prosinec	100%
EKO	Příjmy	517 502,4	537 544,4	104%
	Výdaje	-69 978,5	-61 729,6	88%
<b>Ekonomický odbor</b>		<b>447 523,9</b>	<b>475 814,7</b>	<b>106%</b>

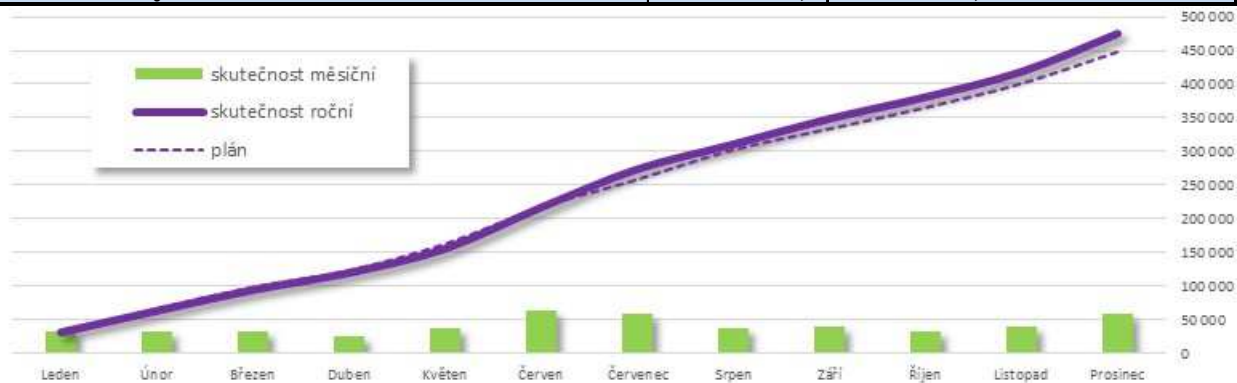

### Příjmy

Ekonomický odbor zajišťuje příjem všech výnosů ze sdílených a vylučných daní města v souladu se zákonem o rozpočtovém určení daní. Celkový výnos těchto daní byl rozpočtován ve výši 385 715,6 tis. Kč. S ohledem na vývoj situace v průběhu roku byla provedena korekce zvýšení očekávaných daňových výnosů na částku 414 558 tis. Kč (zejména daně z příjmů právnických osob a DPH). Skutečný výnos sdílených a vyloučených daní města činil 430 051,2 tis. Kč, což představuje oproti upravenému rozpočtu plnění na 103,7 %. Oproti upravenému rozpočtu došlo k vyššímu výběru daně z přidané hodnoty, daně z příjmů fyzických osob.

Odbor dále zajišťuje agendu většiny místních poplatků stanovených městem (tj. za svoz a likvidaci odpadů a z pobytu), kde rozpočet činil 9 233,4 tis. Kč. S ohledem na dopady pandemie a nouzového stavu zejména na oblast cestovního ruchu, došlo změnou rozpočtu ke snížení příjmů poplatku z pobytu, rozpočet byl snížen na částku 8 433,4 tis. Kč, skutečné příjmy z výběru místních poplatků činily 9 046,5 tis. Kč.

V rámci daňových výnosů odbor zajišťuje také agendu loterií, výherních hracích přístrojů a podobných her, u nichž byl plán stanoven ve výši 13 400 tis. Kč a skutečný výnos byl 16 670,6 tis. Kč.

U nedaňových příjmů je zajišťována agenda splátek poskytnutých půjček z fondu rozvoje bydlení včetně úroků (příjmy 8 010,1 tis. Kč), pult centrální ochrany (příjmy 212,4 tis. Kč), správa majetkových podílů města (příjmy z dividend 6 848,9 tis. Kč) a správa finančních prostředků (příjmy z úroků 1 404,9 tis. Kč), ostatní příjmy ve výši 20,74 tis. Kč.

Součástí příjmů odboru je také příspěvek státu na výkon přenesené působnosti ve výši 59 315 tis. Kč a příspěvek státu na zmírnění dopadu pandemie COVID-19 ve výši 5 855,51 tis. Kč.

### Výdaje

Odbor zajišťuje agendu poskytování dotací v rámci tzv. „individuálních žádostí“ (výdaj 16 853,1 tis. Kč), návratných půjček z fondu rozvoje bydlení (7 334,3 tis. Kč), sociálního fondu a stravování zaměstnanců, osobní konta a příspěvky na penzijní pojištění (6 112,6 tis. Kč), daňové a podobné poradenství (160,5 tis. Kč).

V rámci daňových povinností mělo město výdaje 24 203,3 tis. Kč, z nichž 18 912,4 tis. Kč obdrželo zpět do příjmů jako vlastní výnos daně z příjmů právnické osoby, 5 290,8 tis. Kč představuje odvod DPH.

Správa dluhové služby města a bankovních účtů činila 5 560,7 tis. Kč a pojištění veškeré činnosti města vč. zřízených organizací dalších, včetně mandátní odměny makléře 1 570,8 tis. Kč.

Součástí jsou také drobné provozní výdaje odboru na cestovné, školení (9,6 tis. Kč), reprefond vč. komisí a výboru (13,9 tis. Kč), ostatní výdaje. Ekonomický odbor také zajišťuje oblast správy vlastních a půjčených peněžních prostředků vč. řízení likvidity. Bližší informace jsou uvedeny v základní části důvodové zprávy závěrečného účtu, uvedené v části „Finanční operace“.

21. 3. 2022

Ing. Ivana Martináková  
vedoucí oddělení  
Ekonomický odbor  
odd. rozpočtů a financování



## Právní odbor (PO)

Druhé třídění rozpočtu [tis. Kč] ZM 7.12.2020 až 14. opatření RM 24.1.2022		Rozpočet 2021	Plnění Prosinec 100%	
PO	Příjmy	1 240,6	1 321,1	106%
	Výdaje	-136 751,8	-126 316,7	92%
<b>Právní odbor</b>		<b>-135 511,2</b>	<b>-124 995,6</b>	<b>92%</b>

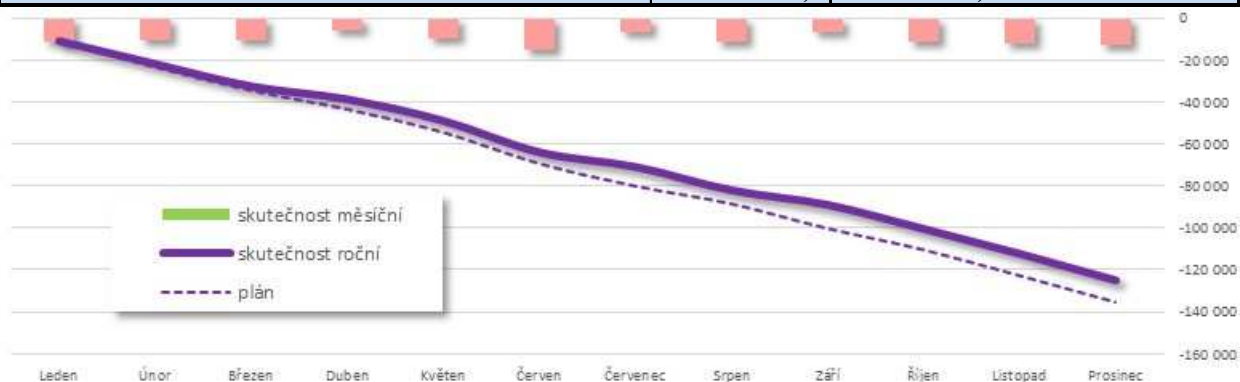

### PŘÍJMY

Příjmy právního odboru byly v roce 2021 plánovány ve výši 1.240,6 tis. Kč, skutečný příjem byl 1.321,1 tis. Kč, z toho 41,4 tis. Kč byl příjem ze správních poplatků za vidimaci, legalizaci a za ověřené výpisy vydávané v rámci systému Czech-point. Dalším významným příjmem byl v přijatých neinvestičních transferech, a to konkrétně příjem v rámci projektu Veřejně prospěšné práce a příjem dotace na volby do Poslanecké sněmovny Parlamentu České republiky.

### VÝDAJE

Celkové výdaje právního odboru byly pro rok 2021 plánovány ve výši 136 751,8 tis. Kč, skutečné výdaje byly ve výši 126 316,7 tis. Kč. Konkrétně šlo o výdaje na:

#### Volby

Na volby do Poslanecké sněmovny Parlamentu České republiky byla poskytnuta dotace ve výši 795,0 Kč, z níž bylo čerpáno 781 606,67 Kč.

#### Zastupitelstvo – osobní a věcné výdaje

Osobní a věcné výdaje zastupitelstva města Uherské Hradiště byly rozpočtovány ve výši 8.125,2 tis. Kč, skutečné výdaje byly ve výši 6.357,6 tis. Kč.

Tyto výdaje byly použity zejména na osobní výdaje členů zastupitelstva vzešlého z voleb do zastupitelstva města Uherské Hradiště a na financování činnosti členů zastupitelstva ve výborech a komisích, dále na odměny pro členy výborů a komisí z řad občanů a na zákonné odvody sociálního a zdravotního pojištění.

#### Platy zaměstnanců v pracovním poměru – osobní výdaje

Pro rok 2021 byla na platy zaměstnanců města Uherské Hradiště plánována částka 93 104,9 tis. Kč, čerpání bylo ve výši 86.799,7 tis. Kč.

Pro vypláčení případného odstupného při skončení pracovního poměru byla v rozpočtu částka 170,3 tis. Kč, tato čerpána nebyla.

### **Příslušenství platů**

Rozpočet na příslušenství platů byl rozpočtován v souhrnné výši 31.860,6 tis. Kč, z toho na odvody na povinné pojistné na sociální zabezpečení 23.087,0 tis. Kč, na povinné pojistné na veřejné zdravotní pojištění 8.378,9 tis. Kč a na ostatní zákonné úrazové pojištění 394,7 tis. Kč. Čerpáno bylo 30.168,8 tis. Kč.

### **Náhrady platů v období nemoci**

Z částky 1.174,6 tis. Kč, která byla do rozpočtu zahrnuta pro náhrady platů v době nemoci za 1. - 14. den nemoci bylo čerpáno 1.386,1 tis. Kč.

### **Vzdělávání**

Ze zákona o úřednících vyplývá povinnost vzdělávat úředníky územních samosprávných celků ve vzdělávání vstupním, průběžným, vzdělávání vedoucích úředníků a ve zvláštní odborné způsobilosti. Celková částka určená na vzdělávání v roce 2021 byla plánována ve výši 702,2 tis. Kč, z toho na vzdělávání dle zákona o úřednících 691,8 tis. Kč, na vzdělávání pro zaměstnance zařazené do právního odboru 10,4 tis. Kč, na účastnické poplatky na konference 12,8 tis. Kč. Čerpáno bylo celkem 339,0 tis. Kč.

### **Daně a poplatky**

Na platbu daní a poplatků, zejména pak poplatků soudních byla v rozpočtu na rok 2020 rozpočtována částka 26,6 tis. Kč, tato nebyla čerpána.

### **Nákup ostatních služeb**

V rámci nákupu ostatních služeb (např. stáže, zdravotní prohlídky, inzerce volných pracovních míst) bylo z rozpočtovaných 359,1 tis. Kč čerpáno 156,4 tis. Kč.

18. 2. 2022

JUDr. Dana Šilhavíková  
vedoucí odboru  
Právní odbor

## Odbor správy majetku města (SMM)

Druhové třídění rozpočtu [tis. Kč] ZM 7.12.2020 až 14. opatření RM 24.1.2022		Rozpočet 2021	Plnění Prosinec 100%	
SMM	Příjmy	110 327,2	115 964,3	105%
	Výdaje	-173 816,3	-164 063,2	94%
<b>Odbor správy majetku města</b>		<b>-63 489,1</b>	<b>-48 098,9</b>	<b>76%</b>

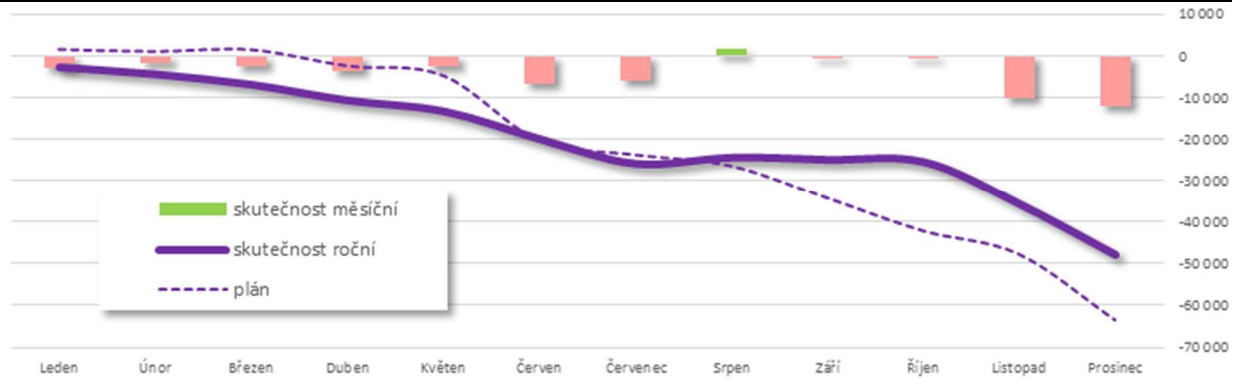

### Příjmy:

Celkem rozpočet příjmů - plán:	110 327,2 tis. Kč
Celkový rozpočet příjmů - skutečnost:	115 964,3 tis. Kč

### Popis zdůvodnění:

Z hlediska příjmů a jejich plnění se negativně projevovala situace spojená s pandemií COVID-19. I přes tuhle komplikaci bych rád zmínil výčetem několik paragrafů, které se do hospodářského výsledku této kapitoly pozitivně promítly. V průběhu roku také byly v rámci jednotlivých rozpočtových opatření prováděny změny.

### Běžné příjmy:

Mezi roky 2020 a 2021 došlo k navýšení u některých položek. Konkrétně se jedná o:

- Nájem z bytového hospodářství **+ 1 063,9 tis. Kč** (navýšení o cca 4,5%)  
(rok 2020 příjem 23 574,3 tis. Kč, rok 2021 příjem 24 638,2 tis. Kč)
- Nájem z nebytového hospodářství **+ 177,8 tis. Kč** (navýšení o cca 1,3%)  
(rok 2020 příjem 14 274,8 tis. Kč, rok 2021\* (příjem 14 452,6 tis. Kč)  
\*( z důvodu dopadu pandemie COVID-19 byla poskytnuta sleva pro provozovatele restauračních zahrádek ve výši 750 tis. Kč)
- Pohřebnictví **+ 91,4 tis. Kč** (navýšení o cca 7,9%)  
(rok 2020 příjem 1 152,8 tis. Kč, rok 2021 příjem 1 244,2 tis. Kč)
- Využívání a zneškodňování ostatních odpadů **+ 485,1 tis. Kč** (navýšení o cca 11,3%)  
(rok 2020 příjem 4 297,4 tis. Kč, rok 2021 příjem 4 782,5 tis. Kč)
- Komunální služby a územní rozvoj **+ 773,7 tis. Kč** (navýšení o cca 17,6%)  
(rok 2020 příjem 4 385,3 tis. Kč, rok 2021\* (příjem 5 159,0 tis. Kč)  
\*( z důvodu dopadu pandemie COVID-19 byla poskytnuta sleva pro provozovatele restauračních zahrádek ve výši 550 tis. Kč)
- Odvádění a čištění odpadních vod **+ 2 099,4 tis. Kč** (navýšení o cca 157,4%)  
(rok 2020 příjem 815,5 tis. Kč, rok 2021 příjem 2 914,9 tis. Kč)
- Ostatní záležitosti pozemních komunikací **+ 817,4 tis. Kč** (navýšení o cca 6,6%)  
(rok 2020 příjem 12 488,4 tis. Kč, rok 2021 příjem 13 305,8 tis. Kč)

### Kapitálové příjmy:

V rámci kapitálových příjmů byly paragrafy naplněny z více než 153% oproti původnímu plánu. Složení příjmů bylo za převod pozemků a bytových jednotek v BD J.E.Purkyně/Štěpnická čp. 1257-60, celkové příjmy činily 22 249,0 tis. Kč a plán byl 14 526,2 tis. Kč.

### **Výdaje:**

Celkem rozpočet výdaje - plán: 173 816,3 tis. Kč  
Celkový rozpočet výdaje - skutečnost: 164 063,2 tis. Kč

### Popis zdůvodnění:

Odbor sledoval plánované výdaje v jednotlivých paragrafech a položkách v rámci dostupných aplikací (VERA, podklady EKO, interní evidence odboru SMM). Na úsporách se podílely všechny paragrafy a činnosti, v žádném paragrafu nedošlo k překročení plánu. V absolutní výši nákladů se na výdajích nejvíce podílely činnosti spojené s veřejným prostorem a službami pro veřejnost; opravou a údržbou bytového a „nebytového“ fondu a odpadovým hospodářstvím, které město řadí mezi své priority (např. opravy chodníků a komunikací, zajištění financování MHD; opravy a rekonstrukce dětských hřišť; pořizování nového mobiliáře; údržba zeleně a třídění odpadu). U položek vztahujících se k veřejnému prostoru v posledních letech dochází k postupnému navyšování, což vede k jeho zkvalitnění. Dále je snahou odboru provozní náklady optimalizovat. V obvyklé výši byly plánované náklady a jejich čerpání na údržbu a opravy bytových a nebytových domů, kdy výdaje byly v průběhu roku navyšovány. K úsporám došlo v nákladech na energie, které jsou zahrnuty hned v několika paragrafech. Na této skutečnosti se podílí nákup v rámci centralizovaného nákupu energií na komoditní burze (tato cena byla ale v rozpočtu kvalifikovaně promítnuta). Je však otázkou, jak se bude vyvíjet situace s cenami energií v letech nadcházejících (blíže je popsáno v kapitole H, této zprávy).

### Běžné výdaje:

- Silnice – opravy a udržování ve výši	5 684,8 tis. Kč
- Chodníky – opravy a udržování ve výši	6 639,0 tis. Kč
- Dopravní obslužnost	13 131,1 tis. Kč
- Bytové hospodářství - opravy a udržování ve výši	14 324,9 tis. Kč
- Pohřebnictví (služby a opravy)	3 308,7 tis. Kč
- Péče o vzhled obcí a veřejnou zeleň ve výši	22 672,9 tis. Kč
- Odpadové hospodářství	29 533,4 tis. Kč

### Příklad konkrétních výdajů:

- Velkoplošné opravy komunikací – součinnost při plošných opravách komunikací v Mařaticích (ul. Školní, Polní, Okružní, ...) dotčených rekonstrukcí plynovodu.
- Plošná oprava ul. Sportovní (II. etapa – úsek mezi nám. Míru a zimním stadionem)
- Velkoplošné opravy chodníků – ul. Větrná II. etapa, Smetanovy sady (u Slovácké budy), ul. Svatováclavská – přístupy k bytovým domům
- Podpora udržitelné mobility ve městě - sdílení jízdních kol s možností bezplatného užívání po dobu 15 minut.
- Dopravně bezpečnostní opatření - nasvětlení přechodů – sídliště Východ (ul. Větrná a Sadová)
- Regulace statické dopravy – obnova 2 ks parkovacích automatů s možností použití platební karty
- Modernizace radičů světelného signalizačního zařízení na průtahu silnice I/55 včetně nových servisních podmínek (změna servisní společnosti)
- Rekonstrukce rozvaděče veřejného osvětlení – Bastion
- Revitalizace dětských hřišť (Kunovský les, sídliště Na Rybníku, Hliník, Stará Tenice, sídliště Východ, Míkovice – u přehrady, Jarošov – náves)
- Workoutové hřiště v parku Za Plotem (součinnost se společností Kaufland Česká republika v.o.s. s následnou podporou činnosti DDM Šíkula)

- Regenerace zeleně podél silničního průtahu – Velehradská třída (trvalkové záhony, letničkový výsev, okrasné keře, doplnění stromů, mobilní nádoby s výsadbou, ...)
- Nová výsadba středů okružních křižovatek ve městě (ul. Sokolovská, Stojanova, Verbířská)
- Podpora separovaného sběru odpadu – pytlový svoz plastů, papíru a zajištění velkoobjemového svozu odpadu
- Opravy a výstavba kontejnerových stání (např. ul. Na Stavidle, Stará Tenice, sídliště Východ)
- rekonstrukce hrobů a hrobek významných osobností II. etapa (Ing. Františka Beneše, rodina Furyových, MUDr. Jan Půda)
- Obnova válečných hrobů (Jurko Trusz, Ondřej Hausner, Pavel Tomeš)
- Oprava sociálních hrobů
- Úprava vstupního schodiště na hřbitov v Sadech
- Z důvodu zvýšení bezpečnosti zaměstnanců proběhla na objektu Masarykovo nám. 19 instalace bezpečnostních tlačítek připojených na PCO
- Probíhají majetkoprávní operace v rámci řešených záměrů města

### **Ukázky z akcí realizovaných odborem SMM:**

#### *Pozemní komunikace*



## Hřiště, sportoviště



## Zeleň



## Odpadové hospodářství



## Pohřebnictví



18. 3. 2022

Ing. Radek Chybík  
vedoucí odboru  
Odbor správy majetku města

## Odbor investiční (OIN)

Druhé třídění rozpočtu [tis. Kč] ZM 7.12.2020 až 14. opatření RM 24.1.2022		Rozpočet 2021	Plnění Prosinec 100%	
OIN	Příjmy	26 578,2	20 807,7	78%
	Výdaje	-93 278,3	-72 959,3	78%
<b>Odbor investic</b>		<b>-66 700,1</b>	<b>-52 151,6</b>	<b>78%</b>

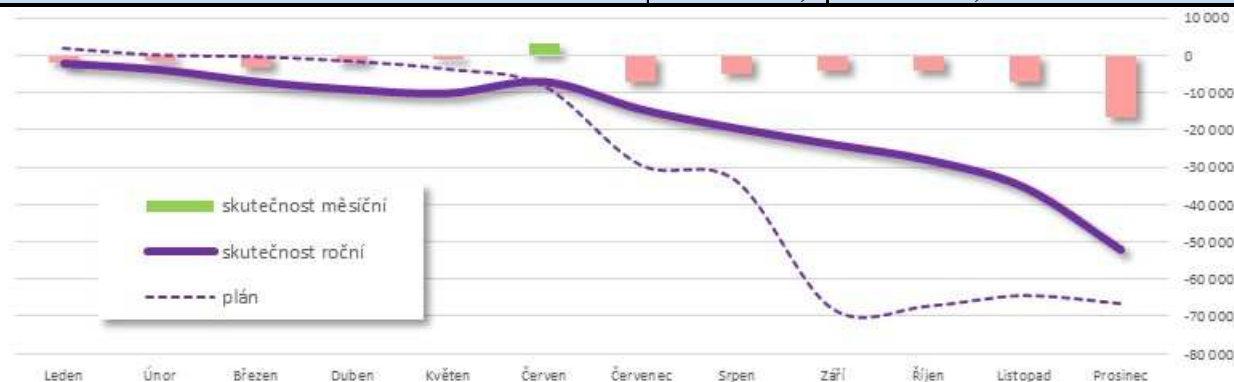

### 1. BĚŽNÝ ROZPOČET

Plán rozpočtu přijatých nedaňových příjmů pro rok 2021 byl ve výši **3 143,9 tis. Kč**. Skutečný **příjem nedaňových příjmů v roce 2021** byl ve výši **3 148,9 tis. Kč**, splněno na **100%**, a to v následujícím členění:

#### A) Nedaňové příjmy

- sankční platby přijaté od jiných subjektů ve výši **2 019,4 tis. Kč**, z toho:
  - příjem – úhrada nákladů řízení vedených ve věci přezkoumání úkonů zadavatele při zadávání veřejné zakázky „Rekonstrukce sportovního areálu sídliště Mojmír“ u ÚOHS ve **výši 25,0 tis. Kč**
  - příjem – dořešení náhrady za škody na akci „Sportovně relaxační centrum UH“ ve **výši 1 994,4 tis. Kč**

#### B) Neinvestiční přijaté transfery

- ostatní neinvestiční přijaté transfery ze státního rozpočtu ve výši **1 129,5 tis. Kč**, z toho:
  - příjem dotace na akci „ZŠ Sportovní – modernizace učeben“ ve **výši 1 129,5 tis. Kč**

#### C) Běžné výdaje

Plán rozpočtu pro rok 2021 v běžných výdajích odboru investic byl schválen ZM ve **výši 17 606,9tis. Kč**. Schválený rozpočet byl splněn ve **výši 51%** tzn., že celkové čerpání běžných výdajů bylo **9 005,2 tis. Kč**. Členění rozpočtu podle jednotlivých paragrafů, např.:

<b>Běžné výdaje</b>	<b>Plán 2021 (v tis. Kč)</b>	<b>Čerpání k 31. 12. 2021 (v tis. Kč)</b>
---------------------	----------------------------------	---



§ 2212	<b>Silnice</b> - Zkapacitnění MUK I/50 a I/55	<b>156,6</b>	<b>25,5</b>
§ 2219	<b>Ostatní záležitosti pozemních komunikací</b> - Studie Parkování Mojmír	<b>321,0</b>	<b>321,0</b>
§ 3311	<b>Divadelní činnost</b> - (PD) Slovácké divadlo – hygienické zařízení a kotelna - Slovácké divadlo – hygienické zařízení a kotelna	<b>1 431,1</b>	<b>1 431,1</b>
§ 3313	<b>Filmová tvorba, distribuce, kina a shromažďování audiovizuálních archiválií</b> - Kino Hvězda – oprava schodiště	<b>100,0</b>	—
§ 3322	<b>Zachování a obnova kulturních památek</b> - Využití Staré radnice - (PD) fasáda knihovny BBB a hradby ulice Dlouhá - MPZ obnova hradeb Dlouhá	<b>3 187,8</b>	<b>3 069,0</b>
§ 3412	<b>Sportovní zařízení ve vlastnictví obce</b> - Nový zimní stadion - studie - Zimní stadion – oprava střechy - PD oprav Aquapark - Aquapark – odstranění závad	<b>8 943,0</b>	<b>1 520,9</b>
§ 3639	<b>Komunální služby a územní rozvoj jinde nezařazené</b> - studie, záměry, posudky - demolice RD Rybárny - běžná údržba ve správě OIN	<b>2 791,3</b>	<b>2 162,9</b>
§ 3745	<b>Péče o vzhled obcí</b> - prvky ÚSES Jarošov	<b>466,3</b>	<b>397,4</b>
<b>SOUČET běžných výdajů 2021</b>		<b>17 397,1</b>	<b>8 927,8</b>

## 2. KAPITÁLOVÝ ROZPOČET

### A) Kapitálové příjmy

#### • kapitálové a investiční příjmy

Plán rozpočtu přijatých dotací pro rok 2021 byl na základě rozhodnutí dotačních titulů a smluv stanoven ve výši 23 434,3 tis. Kč. Skutečný **příjem dotací v roce 2021 byl ve výši 17 658,8 tis. Kč, splněno na 75%** a to v následujícím členění podle investičních akcí:

- příjem daru na akci „Odkanalizování objektů ulice Malinovského“ **ve výši 1 355,2 tis. Kč**
- příjem dotace na akci „Revitalizace VP sídliště Na Rybníku“ **ve výši 4 310,4 tis. Kč**
- příjem dotace na akci „Propustné parkování Štěpnice I.“ **ve výši 8 046,7 tis. Kč**
- příjem dotace na akci „Zateplení BD Malinovského 879 - 880“ **ve výši 245,8 tis. Kč**
- příjem dotace na akci „ZŠ Sportovní – modernizace učeben“ **ve výši 3 700,8 tis. Kč**

### B) Kapitálové výdaje

Plán rozpočtu pro rok 2021 v kapitálových výdajích odboru investic byl schválen ZM ve výši **75 671,4 tis. Kč**. Schválený rozpočet byl dodržen **ve výši 85%** - tzn., že celkové čerpání kapitálových výdajů bylo **63 954,1 tis. Kč**, z toho např..

Kapitálové výdaje		Plán 2021 (v tis. Kč)	Čerpání k 31. 12. 2021 (v tis. Kč)
§ 2212	<b>Silnice</b> <ul style="list-style-type: none"><li>- (PD) Rekonstrukce ulice Na Svárově</li><li>- (PD) MPZ – revitalizace centrálních ulic ve středu města</li><li>- (PD) Rekonstrukce ulice Za Humny</li></ul>	845,9	88,9
§ 2219	<b>Ostatní záležitosti pozemních komunikací</b> <ul style="list-style-type: none"><li>- Revitalizace VP Na Rybníku</li><li>- Zpevněné plochy Smetanovy sady</li><li>- Cyklotrasa Mojmir (PD) - pokračování</li><li>- Rekonstrukce ploch Okružní (PD)</li><li>- Chodník Solná cesta</li><li>- Realizace 2 propustných parkovišť Štěpnice</li><li>- Propustné parkování Štěpnice, II. etapa</li><li>- (PD) Cyklostezka Mařatice – Sady</li><li>- Parkování Štěpnice III. etapa</li><li>- rekonstrukce ulice Boženy Němcové</li></ul>	29 730,6	23 422,6
§ 2221	<b>Provoz veřejné silniční dopravy</b> <ul style="list-style-type: none"><li>- MHD zastávky Sokolovská</li><li>- MHD zastávka Rybárny</li><li>- MHD zastávka Moravní náměstí</li><li>- Revitalizace VP Věsky - střed</li></ul>	10 542,2	9 968,2
§ 2321	<b>Odvádění a čištění vod</b> <ul style="list-style-type: none"><li>- Rekonstrukce kanalizace Věsky (PD)</li><li>- Odkanalizování objektů ulice Malinovského</li></ul>	945,2	563,1

<b>§ 3113</b>	<b>Základní škol</b> - ŽS Sportovní – zásobování kuchyně a plocha pro komunální odpad	<b>653,2</b>	<b>653,1</b>
<b>§ 3392</b>	<b>Zájmová činnost v kultuře</b> - Místní kulturní zařízení Mařatice	<b>370,0</b>	<b>93,2</b>
<b>§ 3412</b>	<b>Sportovní zařízení v majetku obce</b> - Volnočasový spot u cyklotras UH – skatepark - MSRA – východní tribuna – sanace vlhkosti - Hřiště Sady – napojení na inženýrské sítě - Zimní stadion - nový	<b>13 257,4</b>	<b>11 021,7</b>
<b>§ 3612</b>	<b>Bytové hospodářství</b> - Stavební úpravy BD Kollárova 403 - Zateplení BD Malinovského 879 a 880	<b>16 809,4</b>	<b>16 381,7</b>
<b>§ 4357</b>	<b>Domovy</b> - Penzion – kolárna a místo pro komunální odpad	<b>1 742,8</b>	<b>1 489,3</b>
<b>§ 6171</b>	<b>Činnost místní správy</b> - (PD) Rekonstrukce Svatováclavská 450	<b>500</b>	-
<b>SOUČET kapitálových výdajů 2021</b>		<b>75 096,7</b>	<b>63 681,8</b>

Příloha:

Fotogalerie realizovaných investičních akcí za rok 2021.

## Revitalizace sídliště Na Rybníku – II. etapa

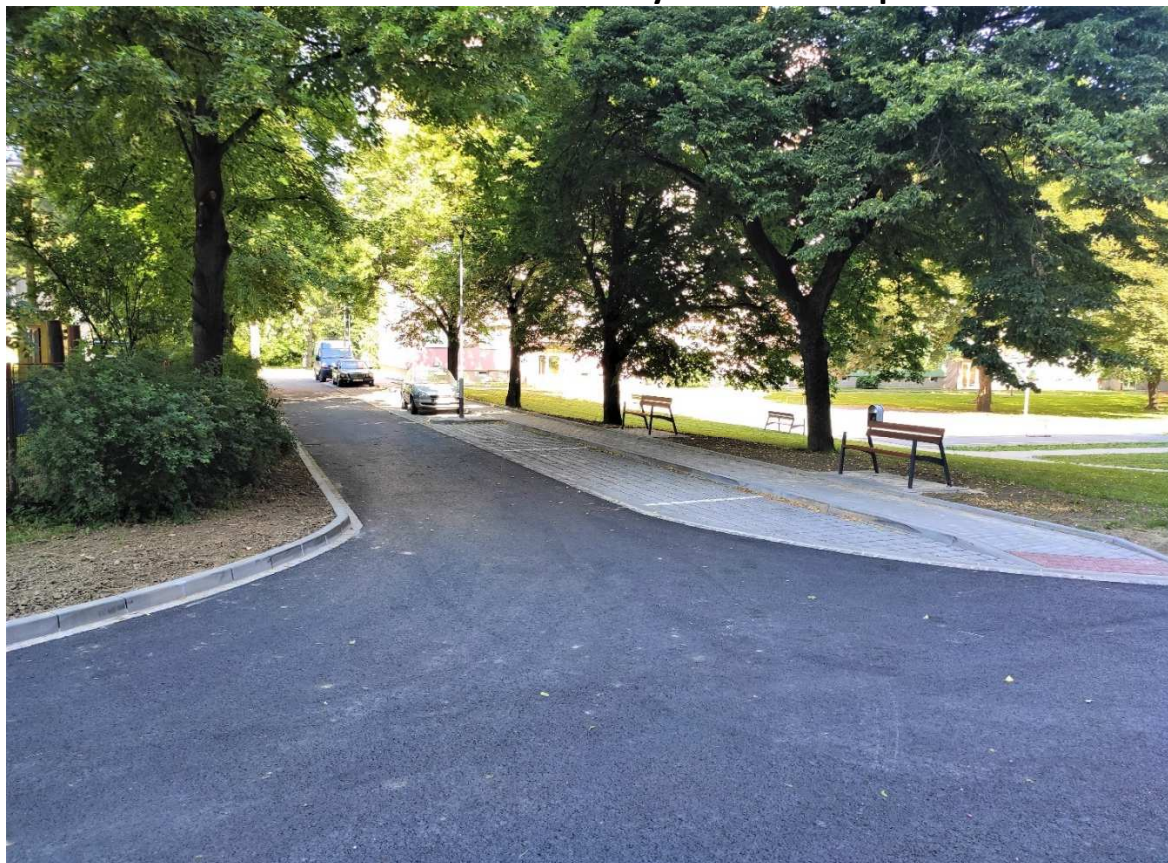



**Smetanovy sady – zpevněné plochy**

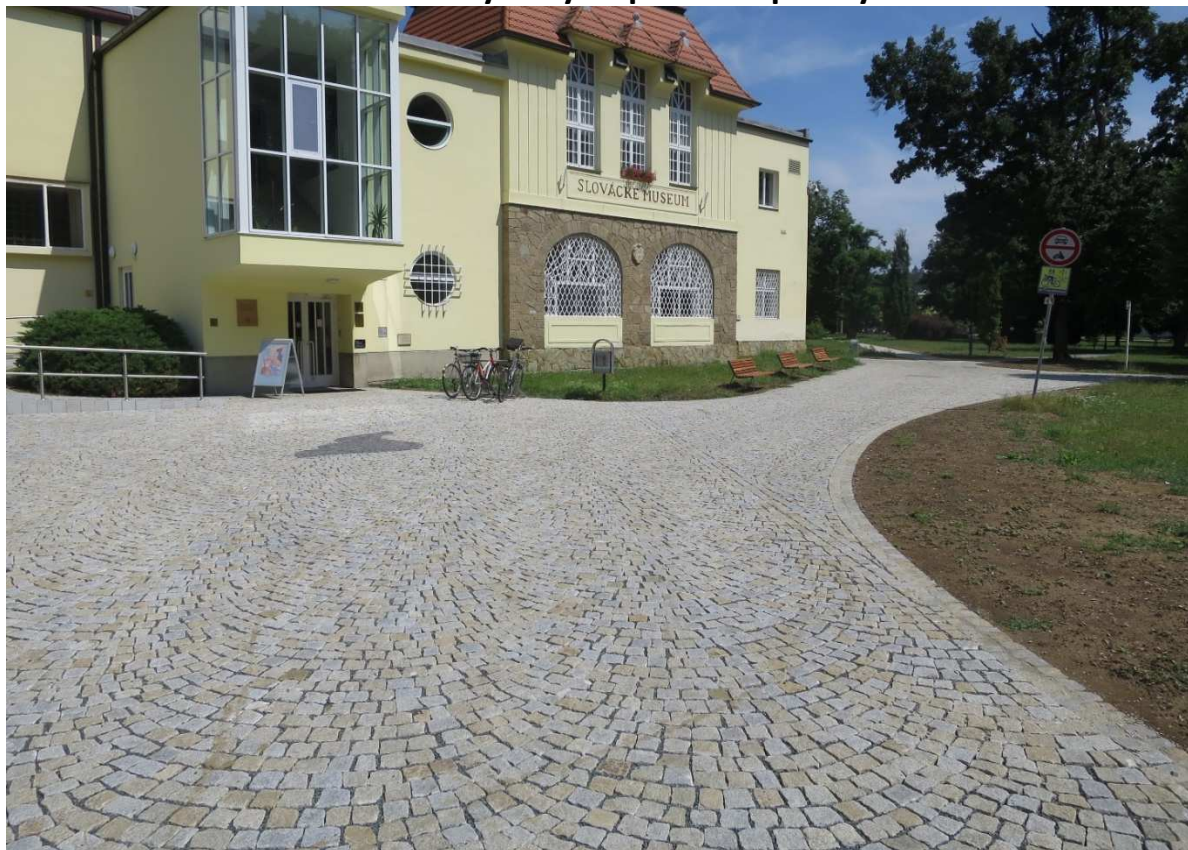



## Výměna nepropustných povrchů Štěpnice – I. etapa





**MHD zastávka Sokolovská**







## ZŠ Sportovní – zásobování kuchyně



## Volnočasový spot u cyklotras - SKATEPARK



## Zateplení BD č.p. 879 – 880, Tř. Maršála Malinovského



## Obnova městských hradeb, ul. Dlouhá II. etapa



10. 3. 2021

Ing. Bronislava Struhelková  
vedoucí odboru  
Odbor investic

## Odbor kultury, školství a sportu (KŠS)

Druhé třídění rozpočtu [tis. Kč] ZM 7.12.2020 až 14. opatření RM 24.1.2022		Rozpočet 2021	Plnění Prosinec 100%	
KŠS	Příjmy	24 460,7	24 376,0	100%
	Výdaje	-149 955,1	-147 900,9	99%
<b>Odbor kultury, školství a sportu</b>		<b>-125 494,4</b>	<b>-123 524,9</b>	<b>98%</b>

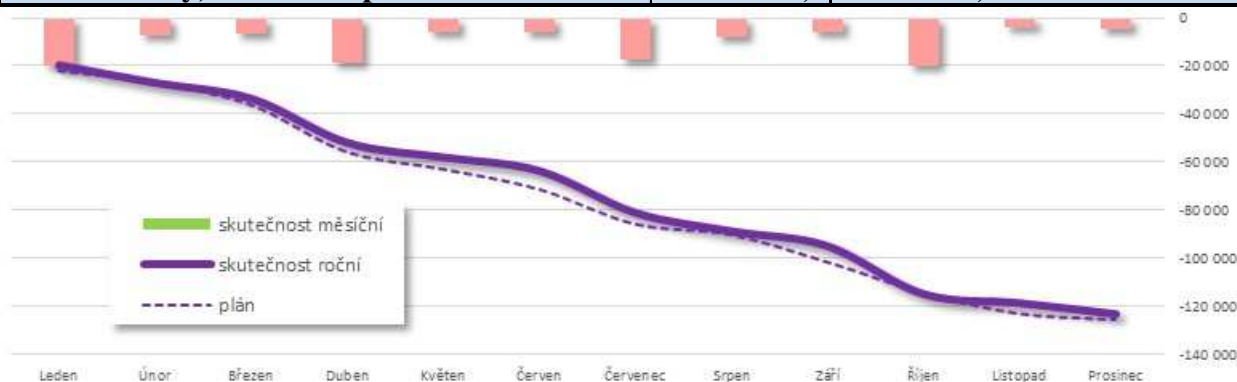

### PŘÍJMY

Celkové příjmy odboru v roce 2021 byly rozpočtované ve výši 24 460,7 tis. Kč, z toho běžné 23 986,7 tis. Kč a kapitálové 474 tis. Kč. Skutečné celkové příjmy byly 24 376,0 tis. Kč, z toho běžné 23 902,0 tis. Kč a kapitálové 474 tis. Kč.

### Školství, sport

Jednalo se o příjmy ve výši 100 tis. Kč za pronájem fotbalového stadionu a hřiště s umělým povrchem za jižní tribunu fotbalového stadionu (stadion a hřiště jsou do 31.12.2026 pronajaty spolku FC Slovácko) a příjmy za pronájem umělého kluziště. Další příjem tvořil odvod (odpisů) příspěvkové organizace Aquapark ve výši 2 000 tis. Kč do rozpočtu zřizovatele, 357,9 tis. Kč vratky dotací škol státu.

Neinvestiční přijaté transfery představují neinvestiční dotace - dotace ze státního rozpočtu - z Operačního programu Výzkum, vývoj a vzdělávání na projekty využívající zjednodušené vykazování nákladů tzv. Šablony a účelové dotace z rozpočtu u Zlínského kraje - MŠ Svatováclavská 1 270,2 tis. Kč, ZŠ UNESCO 29,9 tis. Kč, ZŠ Za Alejí 1 057 tis. Kč, ZŠ Sportovní ve výši 1 208,9 tis. Kč, ZŠ Větrná 1 228,4 tis. Kč, ZŠ TGM Mařatice 493,5 tis. Kč, ZŠ Jarošov 671,1 tis. Kč, DDM UH ve výši 59,2 tis. Kč a Aquapark 537,6 tis. Kč z dotací z programů Antivirus, COVID gastro.

### Kultura a cestovního ruchu

Neinvestiční přijaté transfery představují hlavně neinvestiční dotace ze státního rozpočtu - z Ministerstva kultury, a to na vlastní uměleckou činnost Slováckého divadla v roce 2021 ve výši 9 630 tis. Kč. Pro Knihovnu Bedřicha Beneše Buchlovana to byl transfer v částce 71 tis. Kč na realizaci projektu „Přechod na knihovní systém Tritius“. Dále jsou to účelové dotace z rozpočtu Zlínského kraje, a to např. na výkon regionálních funkcí Knihovny Bedřicha Beneše Buchlovana ve výši 3 142 tis. Kč, na Kulturní činnost Slováckého divadla v roce 2021 ve výši 2 005 tis. Kč. Celkem se jedná o dotace pro tzv. „kulturní“ příspěvkové organizace ve výši 14 848 tis. Kč.

Dále se jedná např. o příjmy z prodeje drobných propagačních předmětů města prostřednictvím Městského informačního centra ve výši 40,2 tis. Kč.

Kapitálové příjmy tvoří přijaté transfery ze státního rozpočtu pro příspěvkovou organizaci Knihovna Bedřicha Beneše Buchlovana, a to 474 tis. Kč na realizaci akce „Přechod na knihovní systém Tritius“.

## **VÝDAJE**

Celkové výdaje odboru v roce 2020 byly rozpočtované ve výši 149 955,1 tis. Kč, z toho běžné výdaje 149 231,1 tis. Kč a kapitálové 724 tis. Kč.

Skutečné celkové výdaje činily 147 900,9 tis. Kč, z toho běžné výdaje 147 176,9 tis. Kč a kapitálové ve výši 724 tis. Kč.

### **Školství, sport**

Hlavní výdajovou část 47 686,2 tis. Kč tvoří příspěvky zřizovatele - tedy města, pro tzv. školské a sportovní příspěvkové organizace městem zřízené. V oblasti školství se jedná celkem o 8 subjektů – příspěvkových organizací - MŠ Svatováclavská, ZŠ UNESCO, ZŠ Za Alejí, ZŠ Sportovní, ZŠ a MŠ Větrná, ZŠ T.G.M. Mařatice, ZŠ a MŠ Jarošov a Dům dětí a mládeže UH. V oblasti sportu se jedná celkem o 2 subjekty - příspěvkové organizace – Sportoviště města UH a Aquapark UH.

Neinvestiční transfery zřízeným příspěvkovým organizacím představují neinvestiční dotace ze státního rozpočtu – zejména z MŠMT - neinvestiční dotace z Operačního programu Výzkum, vývoj a vzdělávání na projekty využívající zjednodušené vykazování nákladů tzv. šablony a účelové dotace z rozpočtu Zlínského kraje - MŠ Svatováclavská 1 270,2 tis. Kč, ZŠ UNESCO 31,9 tis. Kč, ZŠ Za Alejí 1 057 tis. Kč, ZŠ Sportovní 1 208,9 tis. Kč, ZŠ Větrná 1 228,4 tis. Kč, ZŠ Mařatice 495,5 tis. Kč, ZŠ Jarošov 671,1 tis. Kč, DDM 59,2 tis. Kč, Aquapark 537,6 tis. Kč z dotací z programů Antivirus, COVID gastro. Celkem se jednalo se o dotace pro tzv. „školské“ příspěvkové organizace ve výši 4 752 tis. Kč.

Další významnou výdajovou položku tvoří Fond mládeže a vzdělávání (vč. poplatků na účtu) 251,8 tis. Kč a Fond sportu 3 419,6 tis., výdaje na realizaci projektu Místní akční plán ORP Uh. Hradiště II. – tzv. MAP II. ve výši 213 753,80 tis. Kč.

### **Kultura a cestovního ruchu**

Hlavní výdajovou část – 67 316 tis. Kč tvoří příspěvky zřizovatele - tedy města, pro tzv. kulturní příspěvkové organizace městem zřízené. V oblasti kultury se jedná celkem o 4 subjekty - Slovácké divadlo Uherské Hradiště (26 500 tis. Kč), Městská kina Uherské Hradiště (6 073,7 tis. Kč), Knihovna Bedřicha Beneše Buchlovana (15 738,4 tis. Kč) a Klub kultury Uherské Hradiště (19 003,9 tis. Kč).

Neinvestiční transfery zřízeným příspěvkovým organizacím představují hlavně neinvestiční dotace ze státního rozpočtu – z Ministerstva kultury, a to na vlastní uměleckou činnost Slováckého divadla v roce 2021 ve výši 9 630 tis. Kč. Pro Knihovnu Bedřicha Beneše Buchlovana to byl transfer v částce 71 tis. Kč na realizaci projektu „Přechod na knihovní systém Tritius“. Dále jsou to účelové dotace z rozpočtu Zlínského kraje, a to např. na výkon regionálních funkcí Knihovny Bedřicha Beneše Buchlovana ve výši 3 142 tis. Kč, na Kulturní činnost Slováckého divadla v roce 2021 ve výši 2 005 tis. Kč. Celkem se jednalo o dotace pro tzv. „kulturní“ příspěvkové organizace ve výši 14 848 tis. Kč.

Dále jsou to výdaje na podporu cestovního ruchu, jako např. náklady na propagační materiály 489,3 tis. Kč, podporu cestovního ruchu ve výši 63,8 tis. Kč. Dalšími výdaji byly částky určené na ostatní záležitosti kultury, jako např. zpracování kroniky města 60,8 tis. Kč. V roce 2021 byla na kulturní akce čerpána částka pouze 68,9 tis. Kč, a to z důvodu platných epidemiologických opatření, které významně ovlivňovaly konání akcí během celého kalendářního roku.

Podstatnou výdajovou položku tvoří dotace z Fondu kultury a cestovního ruchu ve výši 481,2 tis. Kč.

### **Letní filmová škola**

Významným výdajem je neinvestiční transfer ve výši 3 650 tis. Kč Asociaci českých filmových klubů (dále AČFK). Jedná se o příspěvek na Letní filmovou školu 2021 - Město Uherské Hradiště je (na základě Smlouvy o spolupráci při pořádání Letní filmové školy v letech 2018 – 2029, která byla uzavřena v roce 2018), hlavním partnerem akce. Pořadatelem Letní filmové školy je Asociace českých filmových klubů. Tato akce proběhla v roce 2021 za dodržení stanovených epidemických opatření, přijatých v souvislosti s nemocí COVID-19.

### **Pronájem objektu TJ Sokol**

V roce 2014 uzavřelo město Uherské Hradiště novou nájemní smlouvu s T. J. Sokol na pronájem objektu č. p. 480 v Uherském Hradišti pro provoz Slováckého divadla, a to na dobu určitou – na dobu deseti let. Dle této nájemní smlouvy je T. J. Sokol hrazen nájem ve výši 1 300 tis. Kč.

### **KAPITÁLOVÉ VÝDAJE**

Tyto tvoří investiční dotace pro městem zřízené příspěvkové organizace - pro ZŠ Za Alejí 250 tis. Kč na venkovní žaluzie, 474 tis. Kč na realizaci akce „Přechod na knihovní systém Tritius“ pro Knihovnu Bedřicha Beneše Buchlovana.

Příloha  
Fotodokumentace

Ocenění pedagogických pracovníků – 18.11.2021





## Na kole vinohrady Uherskohradištska



## Letní filmová škola



## Slovácké slavnosti vína a otevřených památek



18. 3. 2022

Ing. Dana Stojnová  
vedoucí odboru  
Odbor kultury, školství a sportu

## Odbor organizační správy a informatiky (OSI)

Druhé třídění rozpočtu [tis. Kč] ZM 7.12.2020 až 14. opatření RM 24.1.2022		Rozpočet 2021	Plnění Prosinec 100%	
OSI	Příjmy	82,6	129,0	156%
	Výdaje	-17 288,6	-14 428,7	83%
<b>Odbor organizační správy a informatiky</b>		<b>-17 206,0</b>	<b>-14 299,7</b>	<b>83%</b>

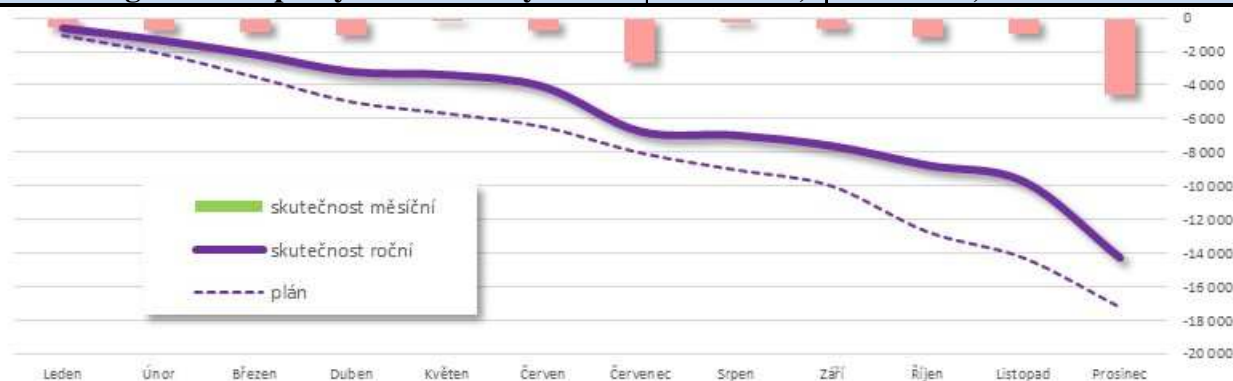

### **PŘÍJMY – BĚŽNÝ A KAPITÁLOVÝ ROZPOČET**

Celkové příjmy odboru organizační správy a informatiky na rok 2021 byly schváleny ve výši 82,6 tis. Kč, a to v daňových příjmech za správní poplatky CzechPOINT. Skutečné plnění příjmů odboru dosáhlo 156 % výše v částce 129 tis. Kč, a to 64 tis. Kč za správní poplatky (CzechPOINT, vidimace a legalizace) a 64,7 tis. Kč za převod nalezené hotovosti v rámci „ztrát a nálezů“ do rozpočtu města po uplynutí úložní doby.

### **VÝDAJE – BĚŽNÝ ROZPOČET**

Celkové běžné výdaje odboru organizační správy a informatiky byly schváleny ve výši 13 625,5 tis. Kč, skutečné čerpání výdajů odboru za rok 2021 činí 11 780,1 tis. Kč, tj. plnění na 86 %.

#### **Volené orgány (§ 6112)**

Jedná se o výdaje pro členy zastupitelstva města, a to především výdaje na hlasové služby a datové přenosy v oblasti mobilních telefonů, cestovné, služby školení a vzdělávání a účastnické poplatky na konferencích, pronájmy, pohoštění při jednání rady a zastupitelstva města a výdaje na jiné provozní potřeby. V uvedeném paragrafu jsou také výdaje pro sdružení a organizace, ve kterých je město Uherské Hradiště členem. Celkové výdaje v tomto paragrafu byly schváleny ve výši 1 046,2 tis. Kč, skutečné plnění dosáhlo výše 493 tis. Kč, což je 47 %.

#### **Činnost místní správy (§ 6171)**

Celkové výdaje v tomto paragrafu byly schváleny ve výši 12 300,9 tis. Kč a celkové čerpání dosáhlo 89 %, což představuje 10 963 tis. Kč.

#### **Knihy, učební pomůcky a tisk**

Výdaje na odbornou literaturu, publikace a periodika pro členy vedení a zaměstnanců města. Schválený rozpočet byl ve výši 198,5 tis. Kč a skutečné čerpání dosáhlo 58 %, vyčerpaná částka činí 115,3 tis. Kč.

#### **Drobný hmotný dlouhodobý majetek**

Jedná se o nákupy PC, monitorů, notebooků, tabletů, mobilních telefonů, tiskáren, multifunkčních zařízení a dalšího vybavení souvisejícího s provozem městského úřadu. Schválený rozpočet byl ve výši 1 648 tis. Kč a skutečné čerpání dosáhlo 86 %, vyčerpaná částka činí 1 409,8 tis. Kč.

#### **Nákup materiálu jinde nezařazeného**

Obsahuje výdaje spojené s fasováním kancelářských potřeb pro jednotlivé odbory, dále s nákupem nových tonerů, kabelů, náhradních dílů určených k opravě zařízení, případně doplňujících komponent rozšiřujících vlastnosti zařízení ICT. Schválený rozpočet byl ve výši 984 tis. Kč a skutečné čerpání dosáhlo 93 %, vyčerpaná částka činí 914,8 tis. Kč.

#### **Služby pošt**

Plánované výdaje jsou spojeny s úhradou poštovních služeb držiteli poštovní licence za doručování poštovních zásilek a dále za služby spojené se službou „Dopis online“. Schválený rozpočet byl ve výši 1 411,3 tis. Kč a skutečné čerpání dosáhlo 99 %, vyčerpaná částka činí 1 402,5 tis. Kč.

#### **Služby telekomunikací a radiokomunikací**

Na této položce jsou zahrnuty výdaje za všechny hlasové služby a datové přenosy v oblasti pevných linek i mobilních telefonů a připojení k síti Internet pro všechny odbory a útvary městského úřadu, případně jejich související technologie. Celkové výdaje byly schváleny ve výši 764,6 tis Kč, čerpání dosáhlo 631,7 tis. Kč, což je 83 %.

#### **Školení, vzdělávání a účastnické poplatky na konference**

Položky zahrnují účastnické poplatky za školení, semináře a konference, a to jednak tajemníka městského úřadu, tak také zaměstnanců odboru organizační správy a informatiky. Schválený rozpočet byl ve výši 72 tis. Kč a skutečné čerpání dosáhlo 18 %, což činí 13,1 tis. Kč.

#### **Služby zpracování dat**

Výdaje souvisí převážně s úhradou služeb vztahujících se k softwarovému vybavení (technická podpora SW využívaného pro chod městského úřadu, konverze a práce s daty apod.), dále výdaje související s vnitřní správou úřadu (kvalifikované osobní a komerční certifikáty). Schválený rozpočet byl ve výši 5 000 tis. Kč, skutečné čerpání dosáhlo 100 %, což činí 4 979,4 tis. Kč.

#### **Nákup ostatních služeb**

Výdaje spojené s vnitřní správou úřadu (časová razítka) a s úhradou služeb zajišťujících provoz ICT, např. integrační a implementační práce na síťové infrastruktuře městského úřadu, spolupráci při výměně centrálních přepínačů, provoz domén, softwarových služeb a vzdálený přístup k těmto službám (profil zadavatele, vzdálený přístup do katastru nemovitostí apod.). Schválený rozpočet byl ve výši 1 044,1 tis. Kč, skutečné čerpání dosáhlo 76 %, vyčerpaná částka činí 792,5 tis. Kč.

#### **Opravy a udržování**

Jedná se o výdaje spojené s renovací tonerů do tiskáren a multifunkčních zařízení, opravou vadných zařízení ICT, případně jejich údržbou. Schválený rozpočet byl ve výši 521,4 tis. Kč a skutečné čerpání dosáhlo 70 %, což činí 362,7 tis. Kč.

#### **Programové vybavení**

Výdaje jsou plánovány na aktualizace antivirových a dalších bezpečnostních prvků, zakoupení nových verzí aplikačního programového vybavení a zakoupení práva užívání nových licencí programových produktů. Schválený rozpočet byl ve výši 332,5 tis. Kč a skutečné čerpání dosáhlo 52 %, což činí 173,7 tis. Kč.

### **VÝDAJE – KAPITÁLOVÝ ROZPOČET**

**Kapitálové výdaje** odboru organizační správy a informatiky byly schváleny v celkové výši 3 663,1 tis. Kč. Celkové čerpání kapitálových výdajů dosáhlo výše 72 %, což je 2 648,6 tis. Kč.

Výdaje z kapitálové části rozpočtu se týkaly realizace těchto veřejných zakázek:

- Prvky pro řízený a bezpečný přístup do vnitřní sítě – cisco firepower, implementace.
- Dokončení VZ z roku 2020 Modernizace docházkového systému.
- Smlouva o dodání softwaru a poskytnutí licence SWR/19/309 – Spisová služba – dopis online, přestupky – automatické zpracování, podpisová kniha.
- Nákup výpočetní techniky pro potřeby města Uherské Hradiště
- Nákup multifunkčních zařízení po potřeby města Uherské Hradiště a frankovacího stroje.
- Nákup licencí Microsoft SQL Server.

- Nákup NAS pro potřeby města Uherské Hradiště.
- Obnova zálohovacího serveru a páskové knihovny pro potřeby města Uherské Hradiště.

### Zdůvodnění nižšího čerpání kapitálových výdajů

Vyčíslení úspor na základě realizovaných veřejných zakázek:

Akce	Předpokládaná cena bez DPH	Skutečná cena bez DPH	Úspora bez DPH	Úspora vč. DPH
Softwarová podpora pro automatické zpracování dopravních přestupků a přechod na databázi PostgreSQL	420 000,00	314 491,00	105 509,00	127 665,89
Nákup výpočetní techniky pro potřeby města Uherské Hradiště	1 150 000,00	737 919,00	412 081,00	498 618,01
Nákup multifukčních zařízení pro potřeby města Uherské Hradiště	350 000,00	263 223,00	86 777,00	105 000,17
<b>Prodloužení podpory a upgrade – Greycortex Mendel</b>	<b>1 500 000,00</b>	<b>1 298 500,00</b>	<b>201 500,00</b>	<b>243 815,00</b>
Využívání aplikace QTRONIK Cloud - rezervační systém	140 000,00	136 800,00	3 200,00	3 872,00
Servisní a technická podpora aplikace Scarabeus DMS	162 000,00	54 650,00	107 350,00	129 893,50
Nákup licencí Microsoft SQL Server pro potřeby města Uherské Hradiště	160 000,00	132 774,00	27 226,00	32 943,46
Nákup NAS pro potřeby města Uherské Hradiště	350 000,00	229 824,00	120 176,00	145 412,96
<b>Zvýšení spolehlivosti provozu – DMZ a serverová infrastruktura</b>	<b>300 000,00</b>	<b>298 946,00</b>	<b>1 054,00</b>	<b>1 275,34</b>
Obnova zálohovacího serveru a páskové knihovny pro potřeby města Uherské Hradiště	600 000,00	568 746,00	31 254,00	37 817,34
Technická podpora GIS	1 000 000,00	900 720,00	99 280,00	120 128,80
<b>Celková úspora</b>			<b>1 195 407,00</b>	<b>1 446 442,47</b>

Doplňuji komentář ke žlutě podbarveným akcím:

- Prodloužení podpory a upgrade – sonda Greycortex Mendel – výdaje se nakonec hradily z běžného rozpočtu, protože jsme se při přípravě zakázky rozhodli nepožít samotný HW, ale nakoupili jsme dodávku formou služby. Hrazeno tedy bylo z § 6171, položky 5168.
- Zvýšení spolehlivosti a provozu DMZ (demilitarizované zóny) – z důvodu nedostupnosti technologií na trhu v loňském roce nemohlo dojít k dodání předmětu zakázky. Zakázku jsme dokončili v únoru 2022 a bude se tedy hradit z rozpočtu roku 2022. V souvislosti s touto skutečností jsme požádali o převod úspory ve výši 362 tis. Kč do rozpočtu roku 2022.

17. 3. 2022

Ing. Radomíra Šípková  
vedoucí odboru  
Odbor organizační správy a informatiky

## Útvar městského architekta (ÚMA)

Druhové třídění rozpočtu [tis. Kč] ZM 7.12.2020 až 14. opatření RM 24.1.2022		Rozpočet 2021	Plnění Prosinec 100%	
ÚMA	Příjmy	5 159,1	5 159,2	100%
	Výdaje	-8 927,7	-8 642,6	97%
<b>Útvar městského architekta</b>		<b>-3 768,6</b>	<b>-3 483,4</b>	<b>92%</b>

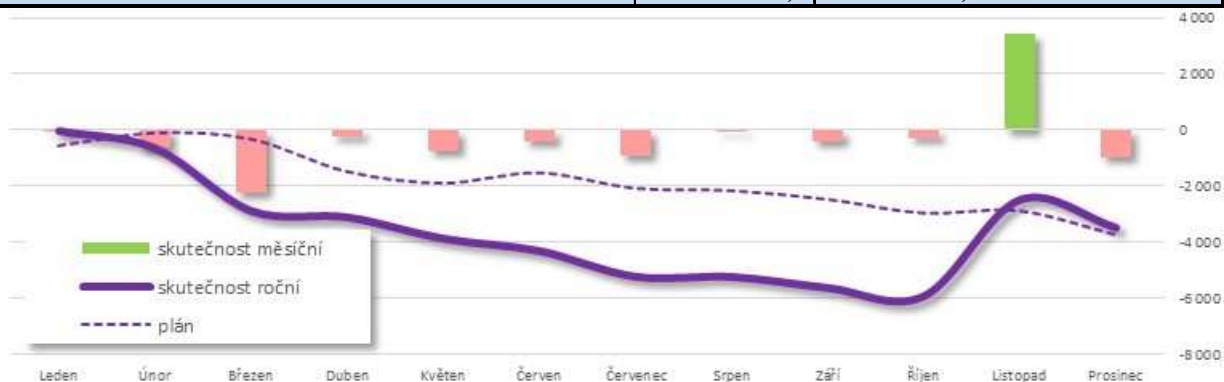

### Zpráva o plnění rozpočtu

- Pokračovaly práce na Implementaci koncepce veřejné dopravy dle akčního plánu – Provozní model nové koncepce MHD a Prostorově technické řešení nových zastávek.
- Dokončeny byly koncepce OPZ Hradiště chytře – využití konceptu Smart City pro rozvoj UH – koordinace tvorby analytických částí pro 9 strategických dokumentů – dotační management a řízení projektu, monitorovací zpráva, změny projektu, projednávání a schválení jednotlivých koncepcí.
- Zpracování provozních monitorovacích zpráv, hlášení o pokroku a hlášení o udržitelnosti cca 20 dotačních projektů v udržitelnosti (ROP, OPŽP, IROP, SFDI, SFPI a další)
- Zpracována a podána byla žádost o dotaci INTERREG z Programu přeshraniční spolupráce na přírodní amfiteátr na Rochusu.
- Připravena byla žádost o dotaci SFDI na opravu chodníku Solná cesta II. etapa.
- Připravena byla žádost o dotaci SFDI na cyklostezku Sady – Východ I. etapa.
- Zajištěna byla realizace a dotace z OPŽP na založení prvků ÚSES na k.ú. Jarošov.
- Dokončeny byly práce a podána žádost o dotaci MMR ČR na Informační systém města – II etapa.
- Zajištěna byla realizace a podána žádost o dotace z Národního programu životní prostředí na 3 projekty výsadby stromů.
- Podána byla žádost o dotaci MMR ČR na rekonstrukci ul. B. Němcové.
- Zpracována a podána byla žádost o dotaci na dětské hřiště ve Smetanových sadech.
- Zajištěno bylo zpracování žádosti o dotaci OPŽP na výměnu nepropustných povrchů Štěpnice III.
- Zajištění zpracování dotační žádosti na MPO ČR „Analýza potenciálu budovy sportovní haly pro využití metody EPC“
- Zajištěna byla úprava studie Regenerace veřejných prostranství sídliště Štěpnice a územní studie Centrum Štěpnice – tvorba podkladu pro dotační projekty SFPI a IROP
- Dokončen byl investiční záměr na zprovoznění budovy č. p. 450 na Svatováclavské ul. pro potřeby Městského úřadu.
- Pokračovaly práce na koncepci dopravního terminálu u železniční stanice – vyhledávací studie pro umístění nadregionální cyklostezky v souběhu s tratí ČD.
- Dokončeny byly práce na studii proveditelnosti Revitalizace nábřeží řeky Moravy – I. etapa – Svatojiřské nábř..

- Dotacemi z Programu regenerace MPZ byla podpořena realizace obnovy hradeb v Dlouhé ulici II. etapa.
- Zrealizovány byly obnovy 6 drobných a 2 kulturních památek: socha panny Marie Bolestné a kříž na ul. 1. máje v Mařaticích, kříž v Sadech nad hřbitovem, kříž na ul. Lesní v Míkovicích, kříž na Rochusu, busta B. Smetany, pomník rodiny Winklerovy a sloup sv. Rocha ve Smetanových sadech.
- Pokračovaly práce na regulačních plánech Prostřední a Soví hory v Mařaticích
- Dokončeny byly práce na přípravě realizace restaurování varhanní skříně a varhanního nástroje v kostele Nanebevzetí Panny Marie v Mařaticích.
- Zorganizováno bylo Národní zahájení Dnů evropského dědictví v Uherském Hradišti a den otevřených dveří památek v rámci Slovákých slavností.
- Zpracován a schválen byl nový program regenerace MPZ Uherské Hradiště do r. 2030.

23. 3. 2022

Ing. arch. Aleš Holý  
vedoucí útvaru  
Útvar městského architekta

## Útvar kanceláře starosty (ÚKS)

Druhé třídění rozpočtu [tis. Kč] ZM 7.12.2020 až 14. opatření RM 24.1.2022		Rozpočet 2021	Plnění 100%	
			Prosinec	
ÚKS	Příjmy	60,1	4,7	8%
	Výdaje	-12 068,1	-6 609,1	55%
<b>Útvar kanceláře starosty</b>		<b>-12 008,0</b>	<b>-6 604,4</b>	<b>55%</b>

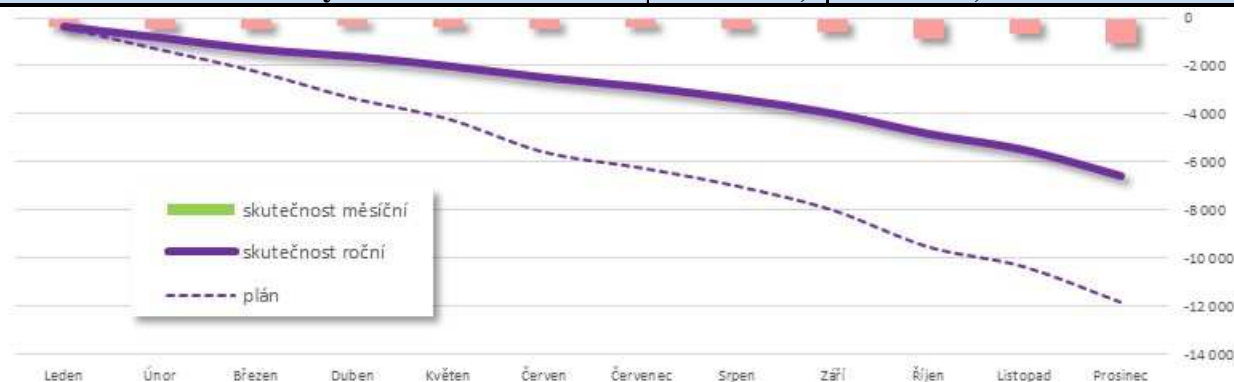

### PŘÍJMY

#### Informovanost veřejnosti

Jedná se o příjmy od komerčních subjektů, kterým je zpoplatněno poskytování informací občanům, sdělované prostřednictvím místních rozhlasů. Ty jsou v současné době v částech města Jarošov, Sady, Vésky a Míkovice.

### VÝDAJE

#### Vnější vztahy

V souvislosti s epidemií covid-19 byly značně omezeny aktivity s partnerskými městy Mayen (DE), Bridgwater (UK), Krosno (PL), Sárvár (HU) a Skalica (SK), a proto byly v roce 2021 výdaje související s partnerskými městy minimální.

#### Společenské akce

Výdaje na zabezpečení společenských akcí, které realizuje nebo se na jejich zajištění odbor podílí, byly v roce 2021 oproti standardním rokům nižší. Z akcí se zrealizovalo udělení Ceny V. Boučka, předání Ceny města, Ocenění nejlepších pedagogických pracovníků či akce Slovácké slavnosti vína a otevřených památek a to včetně národního zahájení Dnů evropského dědictví. Dále byly vynaloženy výdaje na přijetí oficiálních návštěv, vítání dětí do života a poskytnutí daru nově narozeným občánkům města, gratulace jubilantům, přivítání prvňáčků do školy apod. Naproti tomu došlo ke zrušení některých tradičních akcí, jako Ocenění nejlepších sportovců za rok 2020, setkání s jubilanty aj.





*Vítání prvního občánka roku.*



*Vernisáž výstavy Olympijské okamžiky.*



*Zahájení Dnů evropského dědictví se zúčastnil také ministr kultury Lubomír Zaorálek.*



*Držitelé Ceny Vladimíra Boučka a Mistr tradiční rukodělné výroby Zlínského kraje se zástupci města a kraje.*



*Slavnostní předání Ceny města.*

### **Informovanost veřejnosti**

Jedná se o výdaje na místní rozhlas, jejich opravy a servis. Prostřednictvím místních rozhlasů jsou občanům v místních částech sdělovány informace. V rámci informovanosti obyvatelstva spolupracuje město také s Televizí TVS, která pravidelně přináší reportáže z dění v Uherském Hradišti.

### **Krizové řízení a ochrana obyvatelstva**

Finanční prostředky sloužily na přípravu města na mimořádné události spojené s ochranou obyvatelstva, materiální a technické zabezpečení pro prevenci a pro likvidaci škod.

V roce 2021 byly podobně jako v předchozím roce použity prostředky dle zákona č. 240/2000 Sb. na řešení krizových situací. Z této rezervy byly prostředky v souvislosti s pandemií covid-19 využity především na nákup ochranných prostředků.

Došlo také k revizi stálého krytu civilní obrany, která probíhá vždy jednou za 5 let. Pro varování a informování obyvatel o mimořádných událostech je k dispozici „Varovný a informační systém“, na jehož provoz, údržbu, opravy a revize jsou vynakládány finanční prostředky.



Revize stálého krytu civilní obrany.

### **Zásahové Jednotky sboru dobrovolných hasičů**

Město Uherské Hradiště je zřizovatelem 5 zásahových jednotek Sboru dobrovolných hasičů. Zabezpečuje finanční prostředky na jejich akceschopnost, což spočívá ve vybavení technikou, věcnými prostředky požární ochrany a zabezpečením jejich provozu, údržby a oprav. Dále je to vytvoření, opravy a údržba zázemí, které slouží pro jejich činnost. Zásahové jednotky jsou zařazeny do plošného pokrytí kraje jednotkami požární ochrany. Zabezpečují rovněž činnosti, při kterých dochází k odstraňování škod při vzniku mimořádných událostí (např. přívalové deště apod.).

### **KAPITÁLOVÉ VÝDAJE**

Kapitálové výdaje v roce 2021 nebyly realizovány.

11. 3. 2022

Ing. Dagmar Vacková  
vedoucí útvaru  
Útvar kanceláře starosty

## Útvar interního auditu (ÚIA)

Druhové třídění rozpočtu [tis. Kč] ZM 7.12.2020 až 14. opatření RM 24.1.2022		Rozpočet 2021	Plnění Prosinec 100%		
ÚIA	Příjmy				
	Výdaje	-286,9	-231,2	81%	😊
<b>Útvar interního auditu</b>		<b>-286,9</b>	<b>-231,2</b>	<b>81%</b>	

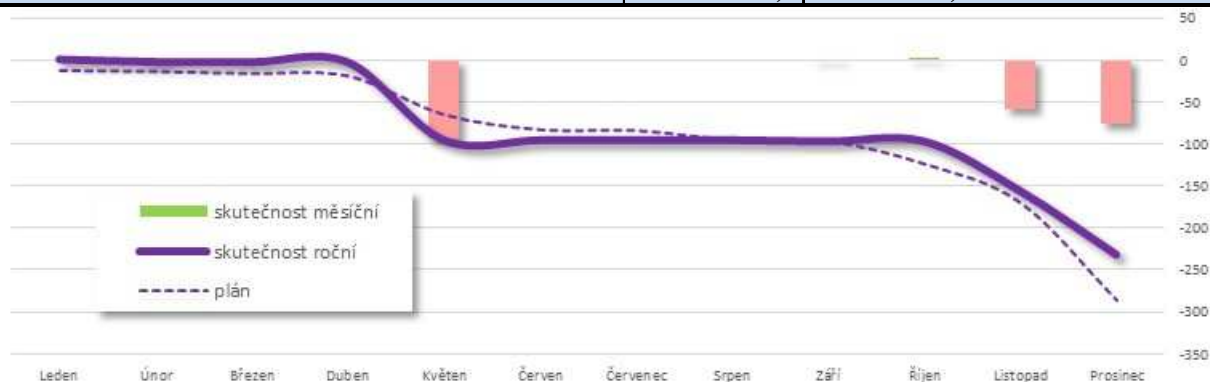

### **PŘÍJMY**

Kapitálové ani běžné příjmy nebyly plánovány.

### **VÝDAJE**

#### **Běžné výdaje**

Celkové běžné výdaje útvaru interního auditu pro rok 2021 byly schváleny ve výši 286,9 tis. Kč. Skutečné čerpání výdajů činilo 231,2 tis. Kč, tj. plnění 81%.

#### Par. 6112 – Zastupitelstva obcí

##### Pohoštění

Položka obsahuje výdaje na pohoštění pro Kontrolní výbor Zastupitelstva města Uherské Hradiště. Výdaje této položky byly schváleny ve výši 2 tis. Kč. Skutečné čerpané výdaje byly ve výši 2 tis. Kč (tj. 100 %).

#### Par. 6171 – Činnost místní správy

##### Školení a vzdělávání

Položka zahrnuje výdaje na účastnické poplatky za školení, semináře aj. Výdaje byly schváleny ve výši 22,2 tis. Kč. Skutečné čerpané výdaje byly ve výši 12,2 tis. Kč (tj. 55 %). Výdaje na školení a vzdělávání nebylo možné čerpat ve větší míře z důvodu pandemie nemoci COVID-19.

##### Nákup ostatních služeb

Tato položka obsahuje výdaje za provedení přezkoumání hospodaření města a výdaje na zajištění vzdělávacích a konzultačních služeb v oblasti benchmarkingu. Výdaje této položky byly schváleny ve výši 224,2 tis. Kč. Skutečné čerpané výdaje byly ve výši 209,3 tis. Kč (tj. 93 %).

##### Cestovné

Položka obsahuje výdaje na cestovné pro zaměstnance ÚIA. Výdaje této položky byly schváleny ve výši 22,2 tis. Kč. Skutečné čerpané výdaje byly ve výši 1,5 tis. Kč (tj. 7 %). Z důvodu pandemie byly omezeny pracovní cesty na nezbytné minimum.

### Pohoštění

Tato položka obsahuje výdaje především na pohoštění v rámci prováděného přezkoumávání hospodaření města. Výdaje této položky byly schváleny ve výši 6,3 tis. Kč. Skutečné čerpané výdaje byly ve výši 6,3 tis. Kč (tj. 100 %).

### Účastnické poplatky na konference

Na této položce jsou alokovány prostředky na úhradu účastnických poplatků na odborné konference pořádané zejména Českým institutem interních auditorů, z.s. Výdaje této položky byly schváleny ve výši 10 tis. Kč. Z důvodu pandemie se neuskutečnila žádná konference, a tudíž nebyly z této položky čerpány žádné výdaje.

### **Kapitálové výdaje**

Kapitálové výdaje nebyly plánovány.

10. 2. 2022

Ing. Ondřej Jagoš  
Určený zástupce vedoucí útvaru  
Útvar interního auditu

## Odbor dopravně správních agend (DSA)

Druhé třídění rozpočtu [tis. Kč] ZM 7.12.2020 až 14. opatření RM 24.1.2022		Rozpočet 2021	Plnění Prosinec 100%	
DSA	Příjmy	16 121,1	17 916,4	111%
	Výdaje	-680,2	-247,3	36%
<b>Odbor dopravních a správních agend</b>		<b>15 440,9</b>	<b>17 669,1</b>	<b>114%</b>

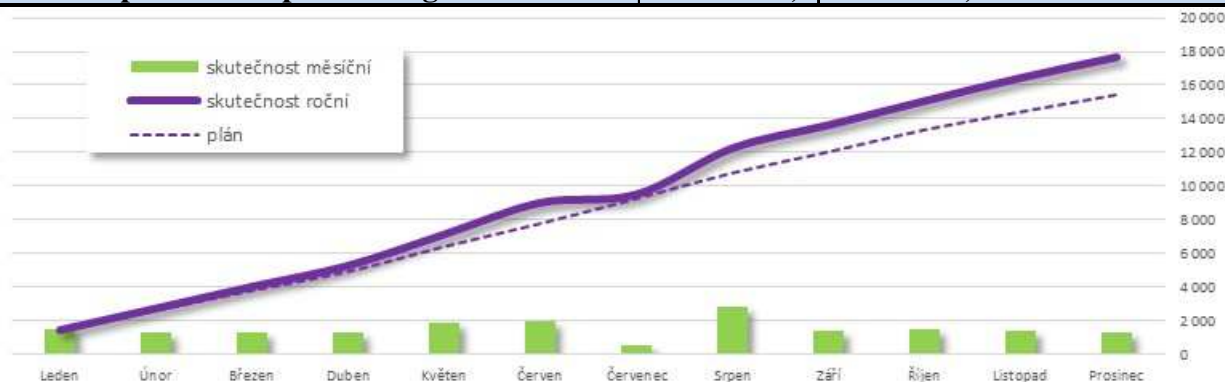

### KAPITÁLOVÉ PŘÍJMY

Nebyly plánovány.

### KAPITÁLOVÉ VÝDAJE

Nebyly plánovány.

### BĚŽNÉ PŘÍJMY

Příjmy odboru dopravních a správních agend byly v roce 2021 plánovány ve výši 16.121,1 tisíce Kč, skutečný příjem byl ve výši 17.916,4 tisíce Kč. Celková finanční situace na straně příjmů byla i v roce 2021 ovlivněna situací, kdy byl v prvním čtvrtletí vyhlášen nouzový stav, byla omezena činnost autoškol (tedy se snížil i počet zkoušek odborné způsobilosti) a kdy došlo k poklesu správních poplatků za úkony při vydávání cestovních dokladů, občanských a řidičských průkazů, jejichž platnost byla legislativně prodloužena.

Konkrétně šlo o příjmy za:

#### Zkoušky odborné způsobilosti od žadatelů o řidičské oprávnění

Příjem ve formě správního poplatku dle zákona č. 634/20014 Sb., o správních poplatcích, ve znění pozdějších předpisů. Žadatelé o řidičské oprávnění jsou většinou osmnáctiletí budoucí řidiči, tedy výše přijatých správních poplatků kopíruje demografický vývoj v regionu, který nemůže být odborem dopravních a správních agend jakkoliv ovlivněn. V roce 2021 byl u tohoto poplatku plán 1.304,3 tisíc Kč, vybráno bylo 1.233,1 tisíce Kč.

#### Správní poplatky

Příjem ve formě správního poplatku dle zákona č. 634/20014 Sb., o správních poplatcích, ve znění pozdějších předpisů. Jedná se o příjmy za úkony v oblasti evidence autoškol, registru vozidel a řidičů, matriky, evidence obyvatel, občanských průkazů a cestovních dokladů, vidimaci a legalizaci. Výše příjmů odpovídá počtu provedených, zákonem zpoplatněných, úkonů. V roce 2021 se oproti plánu ve výši 10.289,4 tisíce Kč vybralo 11.154,8 tisíce Kč.

### **Sankční platby přijaté od jiných subjektů včetně přijatých nekapitálových příspěvků a náhrad.**

Tato položka představuje výši vybraných pokut a nákladů řízení za přestupky. Přestupky jsou evidovány jako přestupky dopravní a přestupky proti občanskému soužití, majetkové, na úseku střelných zbraní, proti veřejné správě. Plánování tohoto příjmu je ohroženo nízkou platební morálkou za pravomocně udělené sankce, zejména v oblasti všeobecných přestupků. V roce 2021 byla oproti plánu ve výši 4.136,5 tisíce Kč přijata výše 4.945,4 tisíce Kč.

### **Neinvestiční přijaté transfery od obcí**

Jedná se o úhrady obcí v našem správním obvodu v souvislosti s výkonem přenesené působnosti v oblasti přestupkové agendy na základě uzavřených veřejnoprávních smluv. Za každé přijaté oznámení byl do 31. 3. 2021 příslušné obci účtován poplatek ve výši 1.300,- Kč, od 1. 4. 2021 byl poplatek smluvně upraven na výši 2.000,- Kč. V roce 2021 byl překročen stanovený plán, který byl ve výši 380,1 tisíc Kč. Skutečné plnění bylo ve výši 531,3 tisíce Kč.

### **Likvidace registračních značek**

Jde o příjmy za výkup železa a hliníku z odebraných a znehodnocených registračních značek. Legislativa nyní neukládá výměnu registrační značky při většině operací, jako tomu bylo dříve, a lze tedy v budoucnu předpokládat další postupný útlum tohoto příjmu, jež se již několik let projevuje. V roce 2021 byl plán pro tuto položku ve výši 10,8 tisíce Kč, skutečné plnění bylo ve výši 3,8 tisíce Kč.

### **BĚŽNÉ VÝDAJE**

Výdaje odboru dopravních a správních agend byly v roce 2021 plánovány ve výši 680,2 tisíce Kč, skutečné výdaje byly ve výši 247,3 tisíce Kč.

Konkrétně šlo o výdaje na:

#### **Činnost místní správy**

Zajištění běžného provozu odboru – nákup ochranných pomůcek pro zkušební komisaře, výdaje za ošatné pro matrikářky, výdaje za školení a vzdělávání úředníků, výdaje za cestovní náklady, překlady a odborné znalecké posudky k řízením v oblasti přestupků a dopravních nehod, výdaje za náhrady účastníkům řízení atd.

**Hospodářský výsledek odboru dopravních a správních agend za rok 2021 byl plánován ve výši 15.440,9 tisíce Kč a jeho skutečná výše je 17.669,1 tisíce Kč.**

16. 2. 2022

Mgr. Ing. Marek Rybníkář  
vedoucí odboru  
odbor dopravních a správních agend



## Odbor sociálních služeb (OSS)

Druhé třídění rozpočtu [tis. Kč] ZM 7.12.2020 až 14. opatření RM 24.1.2022		Rozpočet 2021	Plnění 100%	
OSS	Příjmy	18 642,4	18 701,7	100%
	Výdaje	-26 818,1	-25 393,3	95%
<b>Odbor sociálních služeb</b>		<b>-8 175,7</b>	<b>-6 691,6</b>	<b>82%</b>

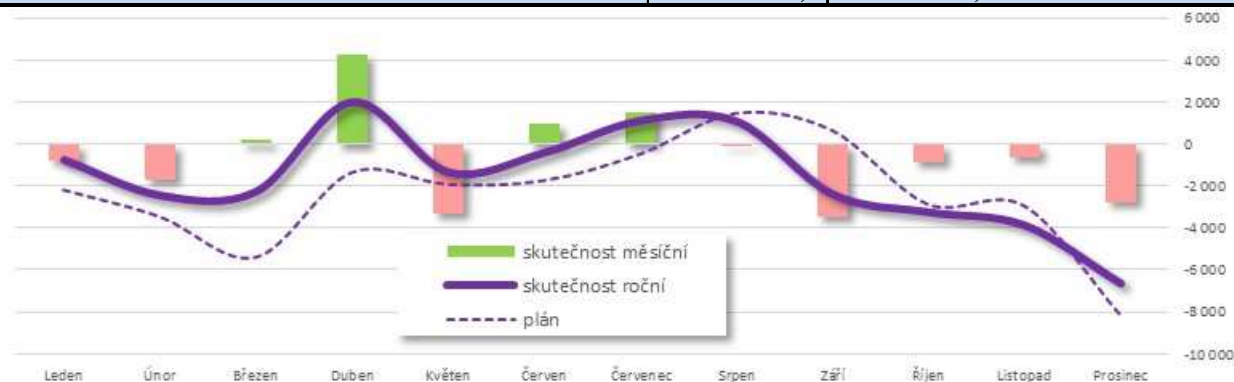

### Příjmy odboru

Převážnou část příjmů odboru představují přijaté neinvestiční transfery ze státního rozpočtu a z rozpočtu Zlínského kraje

- neinvestiční dotace na výkon sociálně-právní ochrany dětí (dále jen SPOD) 13 320,8 tis. Kč
- státní příspěvek na výkon sociální práce ve výši 1 958 tis. Kč a mimořádná dotace na úhradu odměn pro pracovníky sociální práce ve výši 127,1 tis. Kč
- neinvestiční účelové provozní dotace a dotace na sanaci vícenákladů v souvislosti s epidemií COVID-19 pro Senior centrum v celkové výši 2 802,5 tis. Kč.

K dalším příjmům patřily zejména:

- přijaté transfery od obcí za výkon SPOD na základě uzavřených veřejnoprávních smluv v plánované a naplněné výši 243,0 tis. Kč
- příjmy z prodeje tiskopisů na opiáty lékařům, kde plán činil 29,5 tis., skutečnost 20,2 tis. Kč
- přijaté neinvestiční dary z pořádané vánoční veřejné sbírky ve výši 44,5 tis. Kč
- příjmy za vypravené sociální pohřby (z dědictví, případně refundace MMR) ve výši 174,5 tis. Kč, oproti plánovanému příjmu 84,1 tis. Kč.

### Výdaje odboru

Plánovaný rozpočet běžných výdajů byl stanoven ve výši 26 818,1 tis. Kč, skutečně bylo čerpáno 25 393,3 tis. Kč. Podstatnou část výdajů tvoří výdaje na platy a odvody zaměstnanců odboru.

**Neinvestiční příspěvek** Senior centru Uherské Hradiště na zajištění provozu domů s pečovatelskou službou ve výši 2 911,8 tis. Kč z rozpočtu města, dále prostřednictvím města poskytnuté účelové neinvestiční dotace ze státního rozpočtu a z rozpočtu Zlínského kraje ve výši 2 802,5 tis. Kč.

**Neinvestiční transfery** v celkové výši 2 582 tis. Kč poskytnuté z Fondu sociální pomoci a prevence celkem 16 subjektům v souladu s Pravidly pro poskytování dotací.

**Výdaje na činnosti vykonávané v agendě SPOD** byly realizovány ve výši 12 123,1 tis. Kč a plně pokryty státní účelovou dotací. Podstatnou část těchto výdajů činí výdaje na platy a odvody na sociální a zdravotní pojištění pracovníků oddělení SPOD ve výši 11 416,8 tis. Kč a výdaje na školení, vzdělávání a supervizi (353 tis. Kč). Dále byly z dotace hrazeny zejména telekomunikační služby, odborná literatura, kancelářské potřeby, pohonné hmoty, cestovné, spotřeba energií, ochranné pomůcky, právní služby a věcné dary pro děti umístěné v ústavní a náhradní rodinné péči - vše v souladu s Metodikou MPSV.

**Výdaje na výkon sociální práce** byly realizovány ve výši 2 085,1 tis. Kč. Výdaje byly kryty státním příspěvkem poskytnutým formou dotace na výkon sociální práce a mimořádnou dotací MPSV na úhradu odměn pro pracovníky sociální práce. Hrazeny byly především platy a odvody na sociální a zdravotní pojištění pracovníků vykonávajících sociální práci v přenesené působnosti ve výši 2 032,9 tis. Kč a školení a supervize ve výši 46,6 tis. Kč. Hrazeno v souladu s Metodikou MPSV.

U výkonu **veřejného opatrovnictví** byly výdaje realizovány ve výši 920,7 tis. Kč oproti plánovaným 1 015 tis. Kč (nevyčerpáno z důvodu dlouhodobé pracovní neschopnosti pracovnice); hrazeny byly platy a odvody na sociální a zdravotní pojištění pracovníků agentury a školení.

Výdaje na **dohody o provedení práce** – tvorba Střednědobého plánu rozvoje sociálních služeb – realizovány ve výši 20 tis. Kč.

V rámci výdajů na **činnost místní správy** byly prostředky použity na školení, cestovné a pohoštění (nápojový automat a repre fond OSS). Schválený rozpočet byl ve výši 43,5 tis. Kč, skutečné čerpání 30,3 tis. Kč.

Výdaje na **prevenci před drogami**, alkoholem, nikotinem a jinými návykovými látkami byly plánovány ve výši 28,4 tis. Kč, skutečně čerpány ve výši 13 tis. Kč.

V rámci **ostatních výdajů souvisejících se sociálním poradenstvím** byly v plánované výši 14,8 tis. Kč čerpány prostředky na nákup cukrovinek pro děti z dětských domovů. Výdaje na provoz Signálu v tísni byly oproti plánu 36,1 tis. Kč čerpány ve výši 21,7 tis. Kč.

Plánované výdaje na **ostatní záležitosti sociálních věcí** - 182,1 tis. Kč na zajištění sociálních pohřbů - byly fakticky čerpány ve výši 142,8 tis. Kč.

V rámci **finančního vypořádání minulých let** byla realizována vratka dotace na výkon SPOD ve výši 1 662,6 tis. Kč.

16. 2. 2022

PhDr. Petra Karlíková  
vedoucí odboru  
Odbor sociálních služeb

## Odbor stavebního úřadu a životního prostředí (SŽP)

Druhé třídění rozpočtu [tis. Kč] ZM 7.12.2020 až 14. opatření RM 24.1.2022		Rozpočet 2021	Plnění 100%	
SŽP	Příjmy	3 597,1	3 762,4	105%
	Výdaje	-941,7	-312,8	33%
<b>Odbor stavebního úřadu a životního prostředí</b>		<b>2 655,4</b>	<b>3 449,5</b>	<b>130%</b>

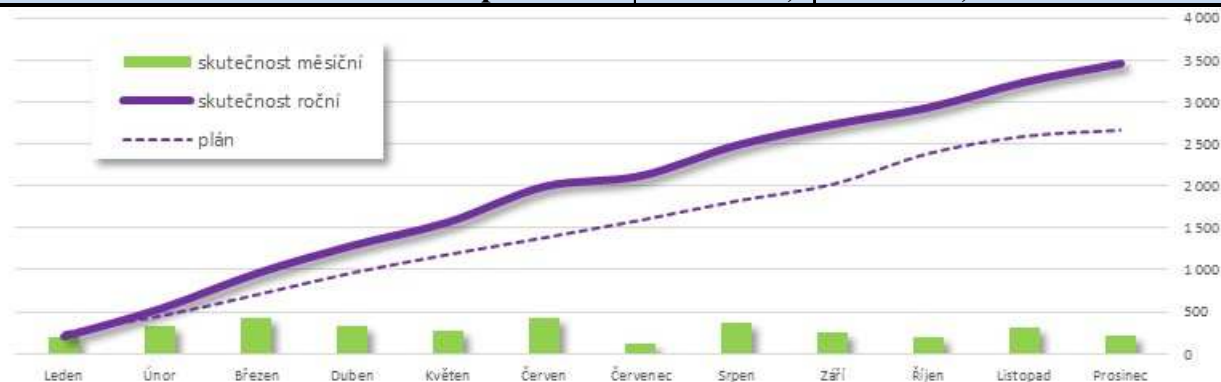

### BĚŽNÉ PŘÍJMY

U daňových příjmů se sice zmírnil, ale nikoliv pozastavil pokles přijatých správních poplatků, zvláště za prováděná řízení vedená v rámci všech úřadů, vykonávající státní správu. Pro vlastní příjmy nemá tento stav zvláštní význam. Bude ale nutno s tímto počítat do budoucna, zvláště při nastavování předpokládaných příjmů ze správních poplatků při tvorbě následujících rozpočtů. Dá se předpokládat, že trend jak na snižování nebo i rušení správních poplatků bude s největší pravděpodobností nadále pokračovat, a také nelze v současné době předvídat, jaké dopady bude mít na rozvoj stavebnictví a s tím i spojených povolovacích procesů, současná situace, zvláště markantní nárůst nejen cen stavebních materiálů, ale i stavebních prací. Hlavními příjmy rozpočtu odboru se tak začínají stávat poplatky vybírané v rámci samosprávných činností. Zde se jedná o vybírání poplatků za zábory veřejného prostranství včetně pronájmů pevných pultů na Masarykově náměstí. V nedaňových příjmech musíme počítat s úbytkem příjmů za prováděná vyvlastňovací řízení, což je způsobeno zákonem změnou kompetencí k provádění vyvlastňovacího řízení u dopravních staveb na Krajské úřady. Příjmy tudíž budou plynout pouze z vyvlastňovacích řízení pro uskutečnění umístění technické infrastruktury, a to je v minimálních případech. Za loňský rok došlo k význačnému navýšení příjmů z vyměřených pokut za spáchané přestupky. Tento „nahodilý“ příjem nelze předvídat, a proto by do budoucna neměl být v rámci rozpočtu ani plánován. Správní orgány, které ukládají pokuty, by měly působit zvláště jako prevence, aby k přestupkům nedocházelo a ne plánovat výběr pokut předem.

## **VÝDAJE**

Výdaje odboru byly průběžně sledovány, a tak nedošlo k žádnému překročení plánovaných výdajů. V sledovaném období jsme nezaznamenali žádné mimořádné výdaje. Nenastaly také žádné mimořádné události, které by bylo nutno hradit z položek k tomuto účelu určeným.

V případě čerpání některých položek, u kterých se podařilo ušetřit, se jedná o položky vytvořené jako rezerva pro nepředvídatelné situace, které mohou nastat jak na úseku řešení havarijních stavů budov, tak i při zásazích do přírody a území. Čerpání dalších položek bylo zčásti ovlivněno mimořádnou situací po většinu roku a v rámci školení tím, že byla upřednostňována akreditovaná školení, hrazená z rozpočtu PO a webináře.

10. 3. 2022

Ing. Rostislav Novosad  
vedoucí odboru  
Odbor stavebního úřadu a životního prostředí

## Živnostenský odbor (ŽO)

Druhé třídění rozpočtu [tis. Kč] ZM 7.12.2020 až 14. opatření RM 24.1.2022		Rozpočet 2021	Plnění 100%	
ŽO	Příjmy	1 053,6	992,2	94%
	Výdaje	-133,4	-34,4	26%
<b>Živnostenský odbor</b>		<b>920,2</b>	<b>957,8</b>	<b>104%</b>

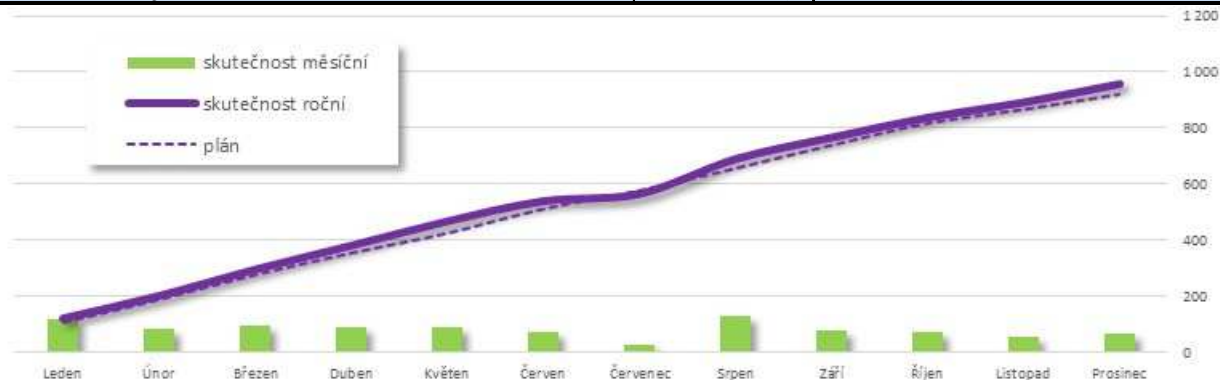

### BĚŽNÉ PŘÍJMY

**Správní poplatky:** Daňové příjmy zahrnují správní poplatky stanovené zákonem č. 634/2004 Sb., o správních poplatcích, ve znění pozdějších předpisů. Za rok 2021 dosáhla výše správních poplatků částky 831700Kč a tím byl splněn plán rozpočtu 2021 na 96%; vyšší dosažené částky nemůže odbor nikterak ovlivnit.

**Sankční platby přijaté od jiných subjektů, Přijaté nekapit. příspěvky a náhrady:** Mezi nedaňové příjmy živnostenského odboru patří především objem finančních prostředků z vybraných pokut za porušení zákonných norem České republiky a uhrazené náklady správních řízení vedených živnostenským odborem.

V souvislosti se situací vyvolanou nákazou COVID-19 a následně s vydanými opatřeními Ministerstva zdravotnictví a města Uherské Hradiště, bylo rozhodnuto, že se v roce 2021 nebudou provádět kontroly podnikatelů v provozovnách (tzv. kontroly v terénu). Kontrolní činnost byla (jako v roce 2020) zaměřena na kontroly podnikatelských subjektů, které mají zřízená živnostenská oprávnění „Výroba, obchod a služby neuvedené v přílohách 1. až 3. živnostenského zákona“ (dále jen volná živnost). Důvodem byla snaha nezatěžovat podnikatele v provozovnách, kteří byli opatřeními souvisejícími s nákazou ovlivněni nejvíce. Kontroly volné živnosti probíhají přímo na úřadě, kdy je podnikatel vyzván, aby se ke kontrole dostavil a přinesl dokumenty, které podléhají kontrole. Při těchto kontrolách většinou nedochází ke zjištění závažných pochybení, mají spíše preventivní charakter a případná porušení nejsou pokutována vysokými sankcemi. Ačkoliv bylo v roce 2021 provedeno 493 kontrol a kontrolní činností bylo odhaleno několik neoprávněných podnikání, kde byly uloženy větší pokuty, nepodařilo se nám tuto položku naplnit, neboť si podnikatelé, kterým byla uložena pokuta za neoprávněné podnikání, na právním odboru požádali o splácení pokut formou splátkového kalendáře; u sankčních plateb bylo dosaženo celkové částky 76400Kč, plán rozpočtu byl splněn na 74 %. Položku 2324 náklady řízení se podařilo naplnit ve výši 84100 Kč, tím byl splněn plán rozpočtu na 100%. Tuto položku nelze ovlivnit, závisí na počtu vedených správních řízení. Odbor podněty řeší okamžitě, nemáme podněty, které by čekaly na zahájení.

## **KAPITÁLOVÉ PŘÍJMY**

Nebyly plánovány.

## **BĚŽNÉ VÝDAJE**

**Školení a vzdělávání:** Položky zahrnují účastnické platby za školení a semináře. V zákoně o úřednících je stanovena povinnost vzdělávat úředníky územních samosprávných celků. Je také nutné, aby pracovníci, při výkonu přenesené působnosti, neustále zvyšovali svou odbornou kvalifikaci v souvislosti s velmi častými změnami příslušných zákonů.

V důsledku stávající epidemiologické situace v průběhu roku 2021 pracovnice živnostenského odboru absolvovaly on-line školení, kdy bylo zapláceno jedno školení, kterého se účastnilo více osob současně. Na školení a vzdělávání tedy bylo vyčerpáno 25700, tj. 36% plánovaných finančních prostředků.

**Cestovné:** Výdaje na cestovné slouží ke krytí výdajů na pracovní cesty pracovníků živnostenského odboru. Tím, že odbor využíval on-line školení, byla v roce 2021 vyčerpána na cestovním finanční částka ve výši 900Kč, čerpaly se tedy 2% plánovaného rozpočtu (cestovné na přípravu a absolvování ZOZ).

**Ostatní osobní výdaje:** Výdaje nebyly čerpány.

## **KAPITÁLOVÉ VÝDAJE**

Nebyly plánovány.

4. 2. 2022

Mgr. Miroslava Voltemarová  
vedením odboru  
Živnostenský odbor

## Městská policie (MP)

Druhé třídění rozpočtu [tis. Kč] ZM 7.12.2020 až 14. opatření RM 24.1.2022		Rozpočet 2021	Plnění Prosinec 100%	
MP	Příjmy	1 635,6	2 219,6	136%
	Výdaje	-22 764,1	-22 045,3	97%
<b>Městská policie</b>		<b>-21 128,5</b>	<b>-19 825,7</b>	<b>94%</b>

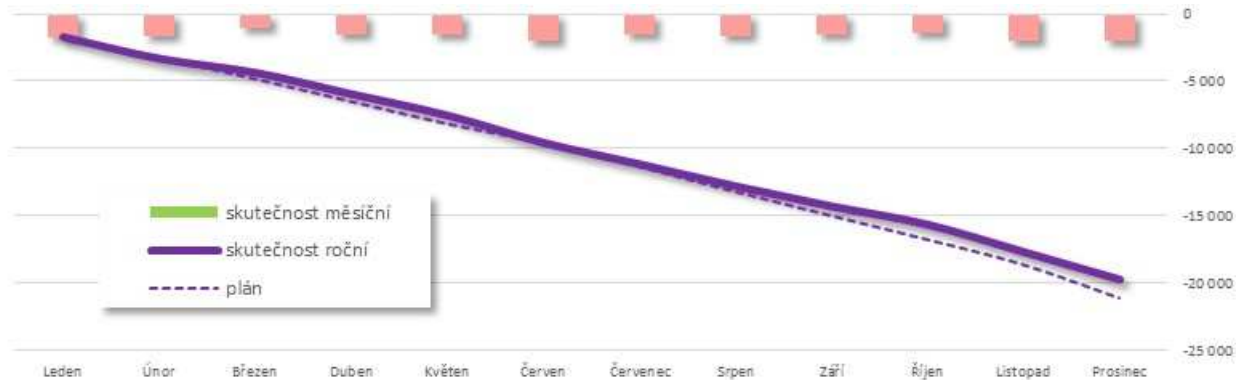

### BĚŽNÉ PŘÍJMY

V důsledku řady omezujících opatření přijatých v souvislosti s pandemií nemoci Covid-19 včetně krizového stavu v období 1.1.-11.4.2021 došlo ke značnému propadu ve výběru pokut udělených městskou policií. Z tohoto důvodu byl plánovaný objem příjmů rozpočtovou změnou snížen o 300 tis. Kč. Přesto se v závěru roku posílením kontrolní činnosti podařilo plánovanou výši příjmů dosáhnout a překročit.

Dalšími položkami příjmové stránky rozpočtu městské policie dále byly dotační prostředky z Programu prevence kriminality Ministerstva vnitra ČR na projekt „Asistent prevence kriminality“ (564 tis. Kč) a účelová dotace na výplatu odměn strážníků za výkon služby v období pandemie (110 tis. Kč).

### BĚŽNÉ VÝDAJE

Objem běžných výdajů městské policie byl pro rok 2021 plánován ve výši 22.624,1 tis. Kč, skutečně bylo čerpáno 21.872,6 tis. Kč, tj. běžné výdaje byly čerpány na 97%.

Běžné výdaje městské policie jsou z převážné části tvořeny položkami na platy zaměstnanců a s tím spojenými zákonnými odvody. Čerpání ostatních výdajových položek bylo zvláště v 1. pololetí roku ovlivněno epidemiologickou situací a vyhlášením nouzového stavu. Ve srovnání s minulými léty bylo více prostředků vynaloženo na nákup ochranných a desinfekčních prostředků, u některých výdajových položek došlo naopak vlivem situace k čerpání nižšímu, např. byly přesunuty některé plánované opravy (pol. 5171) nebo omezena kontrolní měření rychlosti vozidel (pol. 5164).

U žádné z výdajových položek nedošlo k překročení plánovaného objemu.

## **KAPITÁLOVÝ ROZPOČET**

V rámci kapitálových výdajů došlo k výměně kamer u kamerového bodu v ulici Prostřední a kamerového bodu na ulici Sokolovská (kruhový objezd). Obě původní kamery již dosloužily, byly nefunkční a jejich oprava byla nerentabilní.

Dalším kapitálovým výdajem byl nákup automatického defibrilátoru ZOLL AED, kterým bylo vybaveno služební vozidlo městské policie. Z důvodu chybného posouzení předpokládané pořizovací ceny byly prostředky na jeho pořízení plánovány na položce 5137 – drobný dlouhodobý hmotný majetek. Vyšší pořizovací cena přístroje pak znamenala přesunutí jeho pořízení do kapitálových výdajů, čímž došlo k překročení plánovaného objemu čerpání o 32,8 tis. Kč. Díky dodání přístroje až v závěru roku na tuto skutečnost již nemohlo být reagováno ve změně rozpočtu a prostředky zůstaly nedočerpány na položce 5137.

15. 3. 2021

Bc. Vlastimil Pauřík  
velitel  
Městská policie



# Plnění Závazných ukazatelů 2021

## I. Pro Radu města

*Dodržování kontroluje: Zastupitelstvo města v rámci schvalování závěrečného účtu města (průběžně při projednávání čtvrtletního či pololetního plnění). Schváleno Usnesením ZM č. 275/16/Z/2020 ze dne 7. 12. 2020.*

### 1. Výsledek hospodaření města

*objem celkových „Příjmů“ nebude nižší a objem celkových „Výdajů“ nebude vyšší než uvádí schválený rozpočet nebo „Financování“ nebude vyšší (tj. výsledek hospodaření města nebude horší) než uvádí rozpočet*

Ukazatel Výsledek hospodaření 2021 [tis.Kč]	Roční plán poměrný plán		Prosinec	
tř. 1 - Daňové příjmy	452 417,3		472 400,1	
tř. 2 - Nedaňové příjmy	121 548,9		121 923,0	
tř. 3 - Kapitálové příjmy	21 682,3		23 612,2	
tř. 4 - Přijaté transfery	130 812,2		130 963,4	
<b>Příjmy celkem</b>	<b>726 460,7</b>	726 460,7	<b>748 898,7</b>	103,09%
tř. 5 - Běžné výdaje	-621 470,0		-572 193,4	
tř. 6 - Kapitálové výdaje	-92 218,8		-78 721,2	
<b>Výdaje celkem</b>	<b>-713 688,8</b>	-713 688,8	<b>-650 914,6</b>	91,20%
<b>Výsledek hospodaření</b>	<b>12 771,9</b>	12 771,9	<b>97 984,1</b>	767,19%
	přebytek		přebytek	

Skutečné plnění:



### 2. Provozní přebytek hospodaření

*Rozdíl mezi běžnými příjmy a běžnými výdaji (bez úroků z úvěrů, oprav majetku a rezervy) bude min. 12%*

Ukazatel Provozní přebytek hospodaření 2021 [tis.Kč]	plán		Prosinec	
Běžné příjmy	688 000,7	100,00%	708 508,9	100,00%
Běžné výdaje celkem	621 470,0	90,33%	572 193,4	80,76%
snížení o úroky	-3 156,9	-0,46%	-2 779,1	-0,39%
snížení o opravy a udržování	-56 483,7	-8,21%	-44 587,5	-6,29%
snížení o nespecifik. rezervu	-729,6	-0,11%		
<b>Ukazatel Provozní přebytek hospodaření</b>	<b>18,44%</b>		<b>25,93%</b>	
	ukazatel je splněn		ukazatel je splněn	



Oba závazné ukazatele byly Radou města splněny.

## II. Pro odbory a útvary Městského úřadu

*Dodržování kontroluje: Rada města v rámci schvalování závěrečného účtu města (průběžně při projednávání čtvrtletního či pololetního plnění). Schváleno Usnesením RM č. 753/52/R/2020 ze dne 18. 11. 2020.*

### 1. Výsledek hospodaření odboru

*Skutečný objem celkových Příjmů nebude nižší a objem celkových Výdajů nebude vyšší, než uvádí schválený rozpočet nebo Výsledek hospodaření odboru nebude horší, než uvádí rozpočet.*

Hospodaření odborů a útvarů 2021		Rozpočet 2021			Prosinec			Ukazatel
		Příjmy	Výdaje	Výsledek	Příjmy	Výdaje	Výsledek	
Ekonomický odbor	EKO	517 502,4	-69 978,5	447 523,9	537 544,4	-61 729,6	475 814,7	😊
Právní odbor	PO	1 240,6	-136 751,8	-135 511,2	1 321,1	-126 316,7	-124 995,6	😊
Odbor správy majetku města	SMM	110 327,2	-173 816,3	-63 489,1	115 964,3	-164 063,2	-48 098,9	😊
Odbor investic	OIN	26 578,2	-93 278,3	-66 700,1	20 807,7	-72 959,3	-52 151,6	😊
Odbor kultury, školství a sportu	KŠS	24 460,7	-149 955,1	-125 494,4	24 376,0	-147 900,9	-123 524,9	😊
Odbor organizační správy a informatiky	OSI	82,6	-17 288,6	-17 206,0	129,0	-14 428,7	-14 299,7	😊
Útvar městského architekta	ÚMA	5 159,1	-8 927,7	-3 768,6	5 159,2	-8 642,6	-3 483,4	😊
Útvar kanceláře starosty	ÚKS	60,1	-12 068,1	-12 008,0	4,7	-6 609,1	-6 604,4	😊
Útvar interního auditu	ÚIA	0,0	-286,9	-286,9	0,0	-231,2	-231,2	😊
Odbor dopravních a správních agend	DSA	16 121,1	-680,2	15 440,9	17 916,4	-247,3	17 669,1	😊
Odbor sociálních služeb	OSS	18 642,4	-26 818,1	-8 175,7	18 701,7	-25 393,3	-6 691,6	😊
Odbor stavebního úřadu a životního prostředí	SŽP	3 597,1	-941,7	2 655,4	3 762,4	-312,8	3 449,5	😊
Živnostenský odbor	ŽO	1 053,6	-133,4	920,2	992,2	-34,4	957,8	😊
Městská policie	MP	1 635,6	-22 764,1	-21 128,5	2 219,6	-22 045,3	-19 825,7	😊
<b>Celkem [tis. Kč]</b>		<b>726 460,7</b>	<b>-713 688,8</b>	<b>12 771,9</b>	<b>748 898,7</b>	<b>-650 914,6</b>	<b>97 984,1</b>	😊

### 2. Paragrafové plnění výdajů

*Součet všech uskutečněných výdajů na jednom paragrafu nepřekročí schválený rozpočet tohoto paragrafu. Tzn., že musí být dodržěn účel výdaje. Za porušení závazného ukazatele se nepovažuje celkové překročení součtu za všechny paragrafy menší jak 0,5 % celkových výdajů daného správce, nejvýše však 20 tis. Kč.*

*Výjimka: úhrada povinných plateb (vrátky, daně, sankce, apod.) je možné uskutečnit i v případě nedodržení podmínky uvedené v prvním odstavci s tím, že následně bude požádáno o změnu rozpočtu, přičemž povinné platby do doby projednání rozpočtového opatření nebudou započítány do součtu dle prvního odstavce (tzn., že bude umožněno hradit „ostatní“ výdaje dle rozpočtu). Pokud již změna rozpočtu nebude možná (např. konec roku), bude zdůvodnění překročení uvedeno v Závěrečném účtu.*

Paragraf	Prosinec													
	EKO	PO	SMM	OIN	KŠS	OSI	ÚMA	ÚKS	ÚIA	DSA	OSS	SŽP	ŽO	MP
Překročení vč. tolerance (<0,5% výdajů, max. 20 tis. Kč)	😊	😊	😊	😊	😊	😊	😊	😊	😊	😊	😊	😊	😊	😊
Plné překročení [tis. Kč]	-0,022	-0,023			-0,003	-0,035	-10,346				-0,035			
2143 Cestovní ruch						0,0								
3313 Filmová tvorba, distribuce, kina a shromáždění audiovizuálních archív					0,0									
4359 Ost. služby a činn. v oblasti soc. péče	0,0													
6402 Finanční vypořádání		0,0					-10,3				0,0			

## REKAPITULACE

Celkové plnění závazných ukazatelů stanovených pro odbory														
Název ukazatele	EKO	PO	SMM	OIN	KŠS	OSI	ÚMA	ÚKS	ÚIA	DSA	OSS	SŽP	ŽO	MP
1. Výsledek hospodaření	😊	😊	😊	😊	😊	😊	😊	😊	😊	😊	😊	😊	😊	😊
2. Paragrafové plnění	😊	😊	😊	😊	😊	😊	😊	😊	😊	😊	😊	😊	😊	😊

Zdůvodnění nedodržení některého ze stanovených ukazatelů není nutné, neboť žádný nebyl porušen.

4. 2. 2022

Ing. Vladimír Moštěk  
vedoucí odboru  
Ekonomický odbor

## Tvorba a použití peněžních fondů 2021

Město Uherské Hradiště má v souladu s § 5 zákona č. 250/2000 Sb., o rozpočtových pravidlech územních rozpočtů ve znění pozdějších předpisů, zřízeny účelové peněžní fondy, jejichž účel, pravidla a hospodaření je:

### 1. Fond sportu

<b>Fond sportu (FoSp)</b>		2021
Zůstatek k 1. lednu	tis. Kč	80,8
Příjmy fondu Tvorba (dotace z rozpočtu, příspěvky a dary FO a PO, úroky, vratky poskytnutých dotací)	tis. Kč	3 669,2
Výdaje fondu Čerpání (poskytované dotace, bankovní poplatky, provozní náklady fondu)	tis. Kč	-3 584,8
<b>Zůstatek fondu k 31. prosinci</b>	<b>tis. Kč</b>	<b>165,3</b>

Fond je určen k poskytování peněžních prostředků formou dotací směřujících k podpoře rozvoje sportu. Při poskytování dotace se postupuje zejm. podle zákona č. 250/2000 Sb., o rozpočtových pravidlech územních rozpočtů, v platném znění. Prostředky budou poskytnuty především:

- na organizaci sportovních akcí - turnajů, závodů, přeborů, mistrovství aj., (prioritně tradičních, propagujících město), na území města Uherské Hradiště – žadatel musí být hlavním realizátorem,
- na sportovní činnost - zajištění mistrovských, zejména mládežnických soutěžních utkání nebo závodů, na úhradu nákladů za nájmy a využití sportovních zařízení na území města Uherské Hradiště, na mzdy trenérů a cvičitelů mládeže,
- na provoz sportovních zařízení na území města Uherské Hradiště, zejména na opravy, údržbu, revize, příp. energie.

Příjemcem dotace z Fondu (dále také „žadatel“) mohou být právnické osoby se sídlem na území i mimo území města Uherské Hradiště, avšak v souladu se sportovní politikou města Uherské Hradiště vyvíjející činnosti na území města Uherské Hradiště, reprezentují město Uherské Hradiště a jejich činnost má v oblasti sportu pro město Uherské Hradiště přínos.

### 2. Fond sociální pomoci a prevence

<b>Fond sociální pomoci a prevence (FSPP)</b>		2021
Zůstatek k 1. lednu	tis. Kč	2,0
Příjmy fondu Tvorba (dotace z rozpočtu, příspěvky a dary FO a PO, úroky, vratky poskytnutých dotací)	tis. Kč	2 600,0
Výdaje fondu Čerpání (poskytované dotace, bankovní poplatky, provozní náklady fondu)	tis. Kč	-2 582,7
<b>Zůstatek fondu k 31. prosinci</b>	<b>tis. Kč</b>	<b>19,3</b>

- Fond je určen k poskytování finančních prostředků formou dotací sloužících k podpoře neziskových organizací, vyvíjejících veřejně prospěšnou činnost v prevenci sociálně patologických jevů a při poskytování sociálních a navazujících služeb na území města Uherské Hradiště, v odůvodněných případech také na jiném území (služba poskytovaná občanům města Uherské Hradiště, která není k dispozici v Uherském Hradišti).
- Příjemcem dotace z Fondu mohou být právnické osoby se sídlem na území i mimo území města Uherské Hradiště, avšak v souladu se sociální politikou města Uherské Hradiště vyvíjející činnosti na území města Uherské Hradiště, výjimečně také na jiném území – viz bod 1.
- Dotace z Fondu jsou poskytovány účelově, tj. na konkrétní činnosti či projekt.

### 3. Fond kultury

<b>Fond kultury a cestovního ruchu (FoKCR)</b>		2021
Zůstatek k 1. lednu	tis. Kč	331,4
Příjmy fondu	Tvorba (dotace z rozpočtu, příspěvky a dary FO a PO, úroky, vratky poskytnutých dotací)	tis. Kč 707,0
Výdaje fondu	Čerpání (poskytované dotace, bankovní poplatky, provozní náklady fondu)	tis. Kč -542,0
<b>Zůstatek fondu k 31. prosinci</b>		<b>tis. Kč 496,4</b>

1. Fond je určen k poskytování peněžních prostředků formou dotací za účelem podpory kultury na území města Uherské Hradiště.
2. Fond je určen na podporu kulturních aktivit, estetické výchovy dětí a mládeže, naplňování kulturních a společenských potřeb občanů a to zejména kulturních akcí místního i regionálního významu, podporu profesionálních i amatérských kulturních aktivit, zájmové umělecké činnosti, reprezentace a propagace města Uherské Hradiště, podporu uměleckých řemesel a lidových tradic, výstav, vydavatelské činnosti aj.
3. Slouží fyzickým a právnickým osobám se sídlem na území města.
4. Příjemcem dotace z Fondu mohou být fyzické osoby, fyzické osoby podnikající a právnické osoby se sídlem na území i mimo území města Uherské Hradiště, avšak v souladu s kulturní politikou města Uherské Hradiště vyvíjející činnosti na území města Uherské Hradiště.
5. Dotace z Fondu jsou poskytovány účelově, tj. na konkrétní činnosti či projekt.

### 4. Fond mládeže a vzdělávání

<b>Fond mládeže a vzdělávání (FoMV)</b>		2021
Zůstatek k 1. lednu	tis. Kč	166,0
Příjmy fondu	Tvorba (dotace z rozpočtu, příspěvky a dary FO a PO, úroky, vratky poskytnutých dotací)	tis. Kč 349,0
Výdaje fondu	Čerpání (poskytované dotace, bankovní poplatky, provozní náklady fondu)	tis. Kč -290,8
<b>Zůstatek fondu k 31. prosinci</b>		<b>tis. Kč 224,2</b>

1. Fond je určen k poskytování peněžních prostředků formou dotací na podporu fyzických a právnických osob, které rozvíjí činnosti v oblasti vzdělávání nebo v oblasti práce s dětmi a mládeží. Při poskytování dotace se postupuje zejm. podle zákon č. 250/200 Sb., o rozpočtových pravidlech územních rozpočtů, v platném znění. Prostředky budou poskytnuty především:
  - a) na organizaci akcí pro děti a mládež - soutěží, olympiád, prezentací, přehlídek, výstav, konferencí, besed, akademií. ... (prioritně tradičních, propagujících město), na území města Uherské Hradiště – žadatel musí být hlavním realizátorem,
  - b) na dopravu dětí a mládeže na soutěže a olympiády na území ČR, jichž žadatel není hlavním realizátorem, ale zúčastní se jich v rámci reprezentace školy a města Uh. Hradiště,
  - c) na projekt, který není výše uvedený, ale jeho podpora bude doporučena Komisí pro vzdělávání (tzv. školská komise) Rady města Uherské Hradiště (dále jen „Komise“).
2. Příjemcem dotace z Fondu (dále jen „žadatel“) mohou být fyzické osoby, fyzické osoby podnikající a právnické osoby se sídlem na území i mimo území města Uherské Hradiště, avšak vyvíjející činnosti v oblasti vzdělávání nebo v oblasti práce s dětmi a mládeží, na území města Uherské Hradiště, reprezentující město Uherské Hradiště a jejich činnost má v oblasti práce s dětmi a mládeží nebo v oblasti vzdělávání pro město Uherské Hradiště přínos.
3. Dotace z Fondu jsou poskytovány účelově, tj. na konkrétní činnosti či projekt.

## 5. Fond obnovy historické architektury

<b>Fond obnovy historické architektury (FOHA)</b>		2021
Zůstatek k 1. lednu	tis. Kč	314,8
Příjmy fondu	Tvorba (dotace z rozpočtu, příspěvky a dary FO a PO, úroky, vratky poskytnutých dotací) tis. Kč	247,0
Výdaje fondu	Čerpání (poskytované dotace, bankovní poplatky, provozní náklady fondu) tis. Kč	-200,6
Zůstatek fondu k 31. prosinci	tis. Kč	361,2

1. Fond se zřizuje k poskytování finančních dotací na obnovu objektů, které nejsou prohlášeny za kulturní památku podle zákona č. 20/1987 Sb., o státní památkové péči ve znění pozdějších předpisů, ale disponují prokazatelně památkovými nebo architektonickými hodnotami a nachází se kdekoliv v k. ú. Uherské Hradiště, Mařatice, Jarošov, Sady, Míkovice a Vésky. Dále se tento Fond zřizuje na obnovu objektů, které jsou prohlášeny za kulturní památku dle výše uvedeného zákona, ale nacházejí se mimo území Městské památkové zóny Uherské Hradiště (dále jen „MPZ“) v k. ú. Uherské Hradiště, Mařatice, Jarošov, Sady, Míkovice a Vésky.
2. Fond se zřizuje z toho důvodu, že na typ výše charakterizovaných objektů neexistuje žádný zdroj státních finančních dotací nebo jsou tyto zdroje státních finančních dotací omezené.
3. Fond je určen k obnově kulturních památek a objektů disponujících prokazatelně památkovými hodnotami a jejich vlastníkem či spoluvlastníkem je fyzická osoba nebo fyzická osoba podnikající, právnická osoba nebo církev.
4. Ve výjimečných a odůvodněných případech lze dotaci využít také na obnovu či nové řešení reklamních a informačních zařízení na objektech nacházejících se na území městské památkové zóny a současně disponujících prokazatelně památkovými nebo architektonickými hodnotami bez ohledu na to, zda jde o objekt prohlášený za kulturní památku či nikoliv.
5. Příspěvky poskytované z Fondu jsou přísně účelově vázány, mohou být použity jen na úhradu prací zabezpečujících obnovu památkových hodnot objektu, nikoli na modernizace a jiné úpravy prováděné v zájmu vlastníka, ani na práce investiční povahy. Pracemi investiční povahy se rozumí novostavby, přístavby, půdní vestavby, modernizace interiérů, rozvody vody, plynu, elektřiny a kanalizace, změna výškové, půdorysné a hmotové skladby objektu.

## 6. Fond životního prostředí

<b>Fond životního prostředí (FoŽP)</b>		2021
Zůstatek k 1. lednu	tis. Kč	1,3
Příjmy fondu	Tvorba (dotace z rozpočtu, příspěvky a dary FO a PO, úroky, vratky poskytnutých dotací) tis. Kč	113,0
Výdaje fondu	Čerpání (poskytované dotace, bankovní poplatky, provozní náklady fondu) tis. Kč	-113,6
Zůstatek fondu k 31. prosinci	tis. Kč	0,6

1. Fond je určen k poskytování peněžních prostředků formou dotací směřujících k podpoře rozvoje činností v oblasti ochrany životního prostředí. Prostředky budou poskytnuty především:
  - a) na organizaci akcí zaměřených na ochranu životního prostředí
  - b) na zajištění důležitých činností spojených s ochranou přírody
  - c) na publikační a propagační činnost zaměřenou na oblast životního prostředí
  - d) na pořízení movitého i nemovitého majetku, který podpoří rozvoj činností směřujících k ochraně životního prostředí
2. Příjemcem dotace z Fondu mohou být fyzické osoby, fyzické osoby podnikající a právnické osoby se sídlem na území i mimo území města Uherské Hradiště, avšak v souladu s politikou životního prostředí města Uherské Hradiště vyvíjející činnosti na území města Uherské Hradiště.
3. Dotace z Fondu jsou poskytovány účelově, tj. na konkrétní činnosti či projekt.

## 7. Fond rozvoje bydlení

<b>Fond rozvoje bydlení (FRB)</b>		2021
Zůstatek k 1. lednu		tis. Kč 10 882,7
Příjmy fondu	Tvorba = splátky jistin dříve poskytnutých úvěrů úroky z poskytnutých úvěrů, bankovní úroky, ostatní nahodilé příjmy	tis. Kč 8 010,1 tis. Kč 168,7
Výdaje fondu	Čerpání = poskytované úvěry, bankovní poplatky, provozní náklady fondu	tis. Kč -7 386,1
Převod prostředků do programu COVID-19 (ZM 18.5.2020)		tis. Kč
<b>Zůstatek fondu k 31. prosinci</b>		<b>tis. Kč 11 675,3</b>

- Fond je určen k poskytování dotovaných úvěrů na opravu, rekonstrukci a modernizaci (dále jen „Předmět úvěru“):
  - nemovitostí určených zcela nebo v převážném objemu k bydlení (tj. byty, rodinné domy, obytné domy o více bytových jednotkách apod.)
  - vnějších přípojek týkajících se bydlení dle písm. a), (např. rozvody energií),
  - zahrad (např. oplocení, pochůzná a pojezdové plochy, sadové úpravy, technické zahradní stavby jako jsou sklady techniky a nářadí, krby, bazény, atd.),
  - rekreačních objektů (např. chaty, chalupy, vinné sklepy apod.) nesloužících k podnikání.
- Příjemcem úvěru z Fondu je fyzická osoba nebo fyzická osoba podnikající, právnická osoba a církev nebo náboženská společnost registrovaná podle zákona č. 2/2003 Sb., o církvích a náboženských společnostech ve znění pozdějších předpisů, která je vlastníkem či spoluvlastníkem. Předmětu úvěru nacházejícím se v k. ú. Uherské Hradiště, Mařatice, Jarošov, Sady, Míkovice nebo Věsky.

## 8. Sociální fond

<b>Sociální fond (SocF)</b>		2021
Zůstatek k 1. lednu		tis. Kč 1 743,1
Příjmy fondu	Tvorba = přiděly z rozpočtu, příspěvky a dary FO a PO, úroky, náhrady, vratky minulých let	tis. Kč 3 530,6
Výdaje fondu	Čerpání = příspěvek na stravu, penzijní připojištění, společenské a kulturní akce, provozní náklady	tis. Kč -3 637,3
<b>Zůstatek fondu k 31. prosinci</b>		<b>tis. Kč 1 636,5</b>

Fond slouží ke kulturnímu vyžití a sociální pomoci veškerým zaměstnancům města Uh. Hradiště, organizačně zařazeným do Městského úřadu Uh. Hradiště, zaměstnanců zařazených k výkonu práce do městské policie a dále uvolněným členům zastupitelstva města Uh. Hradiště. Prostředky budou poskytnuty především:

- na příspěvek na stravu,
- na penzijní připojištění, a to po uplynutí zkušební lhůty sjednané v pracovní smlouvě,
- na společenské a kulturní záležitosti,
- na ostatní účely uvedené v kolektivní smlouvě.

10. 2. 2022

Ing. Vladimír Moštěk  
vedoucí odboru  
Ekonomický odbor

## Občané - celkový přehled žadatelů o dotace z rozpočtu města

Seznam žadatelů (občané)		CELKEM		2021_2			2021_1			
		počet žádostí	schváleno [Kč]	počet žádostí	schváleno [Kč]	vratky [Kč] 1 x	počet žádostí	schváleno [Kč]	vratky [Kč] 1 x	
Datu narození	Jméno	Bydliště	6	312 000,00	4	112 000,00	-5 000,00	4	200 000,00	-100 000,00
L. Š.		Uherské Hradiště	1	12 000,00	1	12 000,00				
L. P.		Uherské Hradiště	1	100 000,00	1	100 000,00				
J. T.		Modrá	1	100 000,00				1	100 000,00	-100 000,00
I. P.		Uherské Hradiště	1	100 000,00				1	100 000,00	
N. S.		Uherské Hradiště	1	0,00				1	0,00	
J. T.		Uherské Hradiště	1		1		-5 000,00			

# Podnikatelé (PO a FO) - celkový přehled žadatelů o dotace z rozpočtu města

Seznam žadatelů (podnikatelé)			CELKEM		2021_2			2021_1		
			počet žádostí	schváleno [Kč]	počet žádostí	schváleno [Kč]	vratky [Kč] 5 x	počet žádostí	schváleno [Kč]	vratky [Kč] 5 x
IČO	název	sídlo (dle RES)	195	28 177 196,97	100	4 454 374,57	-53 000,00	95	23 722 822,40	-49 000,00
92 096	Sociální služby Uherské Hradiště, příspěvková organizace	68606 Uherské Hradiště, Štěpnická 1139	1	568 000,00				1	568 000,00	
92 126	Slovácké muzeum v Uherském Hradišti, příspěvková organizace	68601 Uherské Hradiště, Smetanovy sady 179	3	45 000,00	1	15 000,00		2	30 000,00	
426 385	Oblastní spolek Českého červeného kříže Uherské Hradiště	Uherské Hradiště, Palackého 293	1	5 000,00				1	5 000,00	
531 120	Tělocvičná jednota Sokol Uherské Hradiště	68601 Uherské Hradiště, Tyršovo náměstí 113	4	71 000,00	2	25 000,00		2	46 000,00	
558 079	Tenisový klub Uherské Hradiště, spolek	68601 Uherské Hradiště - Mařatice, U Moravy 827	1	30 000,00				1	30 000,00	
559 644	Střední škola průmyslová, hotelová a zdravotnická Uherské Hradiště	68601 Uherské Hradiště, Kollárova 617	2	15 000,00	1	5 000,00		1	10 000,00	
570 931	NADĚJE	15500 Praha - Stodůlky, K Brance 11/19e	1	27 000,00				1	27 000,00	
839 281	Dětské centrum Zlín, příspěvková organizace	76001 Zlín, Burešov 3675/4	1	8 000,00				1	8 000,00	
1 245 872	Dětský Folklorní Soubor Omladinka, o.s.	68703 Huštětovice 198	1	15 074,69	1	15 074,69				
1 338 781	LMK BLANÍK Uh.Hradiště p.s.	68604 Kunovice, Panská 9	1	6 000,00	1	6 000,00				
1 668 927	Folklorní soubor Cifra, z.s.	68605 Uherské Hradiště - Mařatice, Na Hraničkách 853	1	1 652,89	1	1 652,89				
2 029 936	Klub železničních modelářů Slovácko, z. s.	69685 Moravský Písek, Ostrožská 306	1	20 000,00	1	20 000,00				
2 944 677	Kočičí depozitum Flíček, z.s.	68738 Nedakonice 99	2	32 000,00	1	12 000,00		1	20 000,00	
3 100 332	Soukromá základní umělecká škola Slovácko, s.r.o.	68601 Uherské Hradiště, Protzkarova 1220	2	24 000,00				2	24 000,00	
4 694 236	TENIS SLOVÁCKO, z.s.	68601 Uherské Hradiště - Mařatice, U Moravy 827	3	105 000,00	2	70 000,00		1	35 000,00	
4 977 408	PAHOP, Zdravotní ústav paliativní a hospicové péče, z.ú.	68601 Uherské Hradiště, Mariánské náměstí 78	2	82 000,00	1	5 000,00		1	77 000,00	
5 109 027	Stará Cihelna z. s.	68605 Uherské Hradiště - Mařatice, Stará Cihelna 1410	2	7 000,00				2	7 000,00	
5 645 841	Sport Academy B2M, z.s.	68722 Ostrožská Nová Ves, Za kostelem 785	1	20 000,00				1	20 000,00	
5 968 801	Topakce s.r.o.	68603 Staré Město, Klukova 830	2	205 000,00	1	5 000,00		1	200 000,00	
6 167 306	Elite swim, z.s.	68601 Uherské Hradiště - Mařatice, Slovácká 1717	2	76 500,00	1	46 500,00		1	30 000,00	
7 889 763	Bratrství Čechů a Slováků Javořina, z. s.	69801 Veselí nad Moravou, tř. Masarykova 119	1	20 000,00	1	20 000,00				
8 426 619	Františka Uřičářová	69662 Tvarožná Lhota 133	1		1					
8 458 723	AC Slovácká Slavia Uherské Hradiště, z.s.	68601 Uherské Hradiště, Stonky 860	2	512 000,00	1	270 000,00		1	242 000,00	
9 591 214	SKATE KLUB Uherské Hradiště z.s.	68737 Polešovice 58	1	23 000,00	1	23 000,00	-8 000,00			
16 361 016	VESLAŘSKÝ KLUB MORÁVIA UH z.s.	68601 Uherské Hradiště, Tyršovo náměstí 440	3	135 000,00	1	65 000,00		2	70 000,00	
16 361 130	Junák - český skaut, středisko Psohlavci Uherské Hradiště, z.s.	Uherské Hradiště, U Moravy 915	5	47 000,00	5	47 000,00				
22 612 858	Hodová chasa Míkovice, z.s.	68609 Uherské Hradiště - Míkovice, Příkrá 173	2	47 928,12	2	47 928,12				
22 694 161	Spolek pěstitelů kaktusů CARNEGIA Uherské Hradiště, o.s.	68801 Uherský Brod, Provazní 2184	1	825,16	1	825,16				
22 743 766	FBC SLOVÁCKO z.s.	68606 Uherské Hradiště, Revoluční 747	2	95 000,00	1	35 000,00		1	60 000,00	
22 758 437	Folklorní soubor Míkovjan o. s.	68609 Uherské Hradiště - Míkovice, Na Příkopě 267	1	10 911,12	1	10 911,12				
22 761 209	FC Slovácko z.s.	68601 Uherské Hradiště, Stonky 566	1	5 535 000,00				1	5 535 000,00	
22 855 998	„BORŠIČANKA AK“-o.s.	68712 Kněžpole 333	1	6 801,67	1	6 801,67				
22 875 069	Memoria - iniciativa za důstojné využití věznice v Uherském Hradišti	Staré Město, Mojmírova 732	1	100 000,00				1	100 000,00	
22 879 625	Mařatáné z. s.	68605 Uherské Hradiště - Mařatice, Pod Zahrady 345	2	48 057,52	2	48 057,52				
22 893 351	SPOLEK VĚSKY	68601 Uherské Hradiště - Věsky, Záměstí 103	3	46 903,01	3	46 903,01				
22 901 256	Sdružení slováckých vinařů, z.s.	69681 Bzenec, Zámecká 1508	1	15 000,00				1	15 000,00	
22 901 531	Za sklem o.s.	76312 Vizovice, Pardubská 293	1	9 000,00				1	9 000,00	



# Seznam žadatelů (podnikatelé)

IČO	název	sídlo (dle RES)	CELKEM		2021_2			2021_1		
			počet žádostí	schváleno [Kč]	počet žádostí	schváleno [Kč]	vratky [Kč] 5 x	počet žádostí	schváleno [Kč]	vratky [Kč] 5 x
			195	28 177 196,97	100	4 454 374,57	-53 000,00	95	23 722 822,40	-49 000,00
22 903 836	Mužský sbor JMF Derfla z.s.	68601 Uherské Hradiště - Sady, Železniční 152	2	17 543,47	1	2 543,47		1	15 000,00	
24 286 664	Dobrá rodina o.p.s.	11000 Praha - Nové Město, Klimentská 1246/1	1	5 000,00	1	5 000,00	-5 000,00			
24 732 915	VČELKA senior care o.p.s.	26601 Beroun - Beroun-Centrum, Pivovarská 170/3	1	90 000,00				1	90 000,00	
26 523 213	Cifra, z.s.	68601 Uherské Hradiště, Hradební 1198	3	54 537,50	2	29 537,50		1	25 000,00	
26 524 279	Hradišťan, z.s.	68605 Uherské Hradiště - Mařatice, Školní 726	1	1 859,50	1	1 859,50				
26 543 851	Taneční klub Rokaso Uherské Hradiště, z.s.	68601 Uherské Hradiště - Jarošov, Pivovarská 488	2	276 514,46	2	276 514,46				
26 548 526	POST BELLUM, z. ú.	120 00 Praha 2, Španělská 1073/10, Vinohrady	2	30 000,00	1	15 000,00		1	15 000,00	
26 573 831	CIMBÁLOVÁ MUZIKA OHNICA, z.s.	68601 Uherské Hradiště, náměstí Míru 430	1	9 249,68	1	9 249,68				
26 579 529	VK Slovácko z.s.	68601 Uherské Hradiště - Mařatice, Sokolovská 356	2	22 500,00	1	12 500,00		1	10 000,00	
26 593 823	Centrum pro zdravotně postižené Zlínského kraje, o.p.s.	76001 Zlín, Gahurova 5265	1	4 000,00				1	4 000,00	
26 605 431	Spolek rodičů a přátel dětí při Základní škole UNESCO Uherské Hra	68601 Uherské Hradiště, Komenského náměstí 350	1	10 000,00	1	10 000,00				
26 606 976	Klub přátel ICM,z.s.	68601 Uherské Hradiště, Masarykovo náměstí 21	4	31 000,00	2	11 000,00		2	20 000,00	-20 000,00
26 671 484	Sdružení rodičů a přátel dětí a školy při ZŠ T.G.Masaryka v Uherské	68605 Uherské Hradiště - Mařatice, 1. máje 55	2	17 000,00	1	9 000,00		1	8 000,00	
26 708 451	Maltézská pomoc, o.p.s.	11800 Praha - Malá Strana, Lázeňská 485/2	2	91 000,00				2	91 000,00	
26 721 546	MEZINÁRODNÍ FILMOVÝ FESTIVAL PRAHA - FEBIOFEST, s.r.	11000 Praha - Nové Město, Růžová 951/13	1	5 000,00				1	5 000,00	-5 000,00
26 928 060	PETRKLÍČ, o.p.s.	68601 Uherské Hradiště - Věsky, Na Krajíně 44	3	954 000,00	1	350 000,00		2	604 000,00	
26 986 728	Středisko rané péče EDUCO Zlín z.s.	76302 Zlín - Louky, Chlumská 453	1	0,10				1	0,10	
27 010 511	Malovaný kraj, z. s.	69002 Břeclav, 17. listopadu 2995/1a	2	40 000,00	1	20 000,00		1	20 000,00	
27 025 268	Folklorní skupina Míkovice, z. s.	68609 Uherské Hradiště - Míkovice, Hlavní 292	1	13 823,40	1	13 823,40				
27 025 306	Golf club Uherské Hradiště z.s.	68722 Ostrožská Nová Ves, Nádražní 982	1	20 000,00	1	20 000,00				
27 032 426	ESPEDIENTE, z.s.	69801 Veselí nad Moravou, Za Poštou 110	1	0,00	1	0,00				
27 163 059	NIPI bezbariérové prostředí, o.p.s.	58601 Jihlava, Havlíčkova 4481/44	1	5 000,00				1	5 000,00	
27 660 915	Uherskohradišťská nemocnice a.s.	68606 Uherské Hradiště, J. E. Purkyně 365	1	14 000,00				1	14 000,00	
28 552 709	AKROPOLIS, z.s.	68601 Uherské Hradiště, Stará Tenice 1343	5	296 122,00	2	22 000,00		3	274 122,00	
28 554 001	"Jarošovský občanský spolek"	68601 Uherské Hradiště - Jarošov, Na Návsi 574	3	58 170,41	3	58 170,41				
29 234 387	Park Rochus, o.p.s.	68601 Uherské Hradiště - Mařatice, Studentské náměstí 1	1	5 193 000,00				1	5 193 000,00	
29 235 715	NA KOLE DĚTEM - nadační fond Josefa Zimovčáka	69801 Veselí nad Moravou - Milokošův, Na Hrázi 244	1	20 000,00				1	20 000,00	
29 273 374	Hamboot, s.r.o.	76364 Spytihněv 329	1	15 000,00	1	15 000,00				
29 314 747	Poradenské centrum pro sluchově postižené Kroměříž, o.p.s.	76701 Kroměříž, Velehradská 625/4	1	0,10				1	0,10	
44 018 886	Charita Uherské Hradiště	68601 Uherské Hradiště, Velehradská třída 247	1	1 218 000,00				1	1 218 000,00	
46 254 323	Základní umělecká škola Uherské Hradiště	68601 Uherské Hradiště, Mariánské náměstí 125	6	65 000,00	2	30 000,00	-15 000,00	4	35 000,00	-15 000,00
46 256 300	Farní sbor Českobratrské církve evangelické v Uherském Hradišti	68601 Uherské Hradiště, Jana Blahoslava 419	2	12 000,00	2	12 000,00				
46 257 918	Římskokatolická farnost Uherské Hradiště	68601 Uherské Hradiště, Masarykovo náměstí 36	3	70 000,00	1	5 000,00		2	65 000,00	
46 956 808	TJ Slovácká Slavia Uherské Hradiště, z.s.	68601 Uherské Hradiště, Stonky 860	12	1 083 000,00	7	541 000,00		5	542 000,00	
47 935 740	Výchovný ústav, středisko výchovné péče HELP, základní škola a stř	76804 Střílky, Zámecká 107	1	8 000,00				1	8 000,00	
48 489 336	Charita Uherský Brod	68801 Uherský Brod, Mariánské nám. 13	1	0,10				1	0,10	
48 505 803	Tělovýchovná jednota Slavoj Jarošov z.s.	68601 Uherské Hradiště - Jarošov, Pivovarská 102	2	180 000,00	1	90 000,00		1	90 000,00	
60 370 238	HC Uherské Hradiště, z. s.	68601 Uherské Hradiště, Na Rybníku 1057	2	1 010 000,00	1	525 000,00		1	485 000,00	
60 370 432	Základní škola a Mateřská škola Uherské Hradiště, Šafaříkova	68601 Uherské Hradiště, Šafaříkova 961	2	22 000,00	1	10 000,00		1	12 000,00	
60 371 731	Obchodní akademie, Vyšší odborná škola a Jazyková škola s právem	68601 Uherské Hradiště, Nádražní 22	2	17 000,00	1	5 000,00		1	12 000,00	

# Seznam žadatelů (podnikatelé)

IČO	název	sídlo (dle RES)	CELKEM		2021_2			2021_1		
			počet žádostí	schváleno [Kč]	počet žádostí	schváleno [Kč]	vratky [Kč] 5 x	počet žádostí	schváleno [Kč]	vratky [Kč] 5 x
			195	28 177 196,97	100	4 454 374,57	-53 000,00	95	23 722 822,40	-49 000,00
60 371 749	Střední uměleckoprůmyslová škola Uherské Hradiště	68601 Uherské Hradiště, Všehrdova 267	2	16 000,00	1	6 000,00		1	10 000,00	
60 371 773	Dětský domov Uherské Hradiště	68601 Uherské Hradiště, Jiřího z Poděbrad 313	2	17 000,00	1	7 000,00		1	10 000,00	
60 557 621	Společnost Podané ruce o.p.s.	63900 Brno - Štýřice, Vídeňská 225/3	1	74 000,00				1	74 000,00	
61 383 198	Linka bezpečí, z.s.	18100 Praha - Bohnice, Ústavní 95	1	5 000,00				1	5 000,00	
61 387 550	Asociace českých filmových klubů, z. s.	68601 Uherské Hradiště, Stonky 860	1	3 650 000,00				1	3 650 000,00	
61 704 431	SK Mařatice z.s.	68605 Uherské Hradiště - Mařatice, Větrná 1524	2	90 000,00	1	50 000,00		1	40 000,00	
62 180 444	SENIOR Otrokovice,příspěvková organizacev	76502 Otrokovice, K. Čapka 1615	1	0,10				1	0,10	
62 831 500	Duha Úsvit	68601 Uherské Hradiště, Kollárova 404	1	4 000,00				1	4 000,00	-4 000,00
65 267 991	Diakonie ČCE - středisko CESTA	68601 Uherské Hradiště, Na Stavidle 1266	1	150 000,00				1	150 000,00	
65 268 571	Spolek přátel literatury a knihovny Bedřicha Beneše Buchlovana	68601 Uherské Hradiště, Velehradská třída 714	1	9 600,00				1	9 600,00	
65 325 591	SH ČMS - Okresní sdružení hasičů Uherské Hradiště	68601 Uherské Hradiště, Palackého náměstí 293	1	5 000,00				1	5 000,00	-5 000,00
65 399 447	Sjednocená organizace nevidomých a slabozrakých České republiky,	11000 Praha - Nové Město, Krakovská 1695/21	1	10 600,00				1	10 600,00	
66 610 427	Vinaři SADY z.s.	68601 Uherské Hradiště - Sady, Solná cesta 309	1	5 000,00	1	5 000,00				
67 006 981	Vinaři Mařatice z.s.	68605 Uherské Hradiště - Mařatice, Vinohradská 850	1	10 000,00	1	10 000,00	-10 000,00			
67 011 225	"Derfla Klub z.s."	68605 Uherské Hradiště - Mařatice, Jaroslava Staňka 861	2	55 886,68	2	55 886,68	-15 000,00			
68 685 220	Klub důchodců Uherské Hradiště, spolek	68601 Uherské Hradiště, Kollárova 1243	1	60 000,00	1	60 000,00				
68 687 753	BIKROS MÍKOVICE z.s.	68703 Kudlovice 329	2	120 000,00	1	50 000,00		1	70 000,00	
68 687 958	Spolek rodičů při ZŠ Uherské Hradiště - Jarošov	Uherské Hradiště-Jarošov,čp.200 /ZŠ/	2	30 000,00	1	15 000,00		1	15 000,00	
68 688 202	Spolek rodičů při Mateřské škole v Uherském Hradišti - Jarošově	68601 Uherské Hradiště - Jarošov, Markov 416	1	6 000,00				1	6 000,00	
68 717 113	Karel Hoffmann	68605 Uherské Hradiště - Mařatice, Konečná 983	1	30 000,00	1	30 000,00				
68 731 841	Region Slovácko - sdružení pro rozvoj cestovního ruchu	68601 Uherské Hradiště, Masarykovo náměstí 21	4	3 519 000,00	2	299 000,00		2	3 220 000,00	
70 819 173	Senior centrum UH, příspěvková organizace	68601 Uherské Hradiště, Kollárova 1243	1	198 000,00				1	198 000,00	
70 820 287	Český svaz včelařů, z.s., základní organizace Uherské Hradiště	68601 Uherské Hradiště, Palackého náměstí 293	2	22 000,00	1	11 000,00		1	11 000,00	
70 850 852	Dům sociálních služeb Návojná, příspěvková organizace	76332 Návojná 100	1	5 000,00				1	5 000,00	
70 850 992	Centrum poradenství pro rodinné a partnerské vztahy, příspěvková or	76001 Zlín, U Náhonu 5208	1	72 000,00				1	72 000,00	
70 883 521	Univerzita Tomáše Bati ve Zlíně	76001 Zlín, nám. T. G. Masaryka 5555	2	705 000,00	2	705 000,00				
70 887 306	Hasičský záchranný sbor Zlínského kraje	76001 Zlín - Příluky, Přílucká 213	1	58 000,00				1	58 000,00	
70 893 063	Folklorní soubor Kunovjan, z.s.	68601 Uherské Hradiště, Hradební 1198	1	47 774,39	1	47 774,39				
70 893 080	Cimbálová muzika Jaroslava Čecha, z.s.	68601 Uherské Hradiště, Hradební 1198	2	28 996,34	1	3 996,34		1	25 000,00	
70 893 110	Smíšený pěvecký sbor Svatopluk, z.s.	Uherské Hradiště, Hradební 1198, Klub kultury	1	12 385,02	1	12 385,02				
70 893 128	CM Kunovjan, z.s.	68601 Uherské Hradiště - Sady, Pod Vinohrady 219	1	8 713,68	1	8 713,68				
70 893 136	Hradišťánek	68605 Uherské Hradiště - Mařatice, Praporce 1132	1	47 265,86	1	47 265,86				
70 967 318	ZO ČSOP Buchlovice	68708 Buchlovice, Kostelní 403	2	48 000,00	1	22 500,00		1	25 500,00	
72 081 325	Zuzana Čevelová	68601 Uherské Hradiště - Jarošov, Za Humny 429	1	11 000,00	1	11 000,00				
75 094 924	Středisko rané péče SPRP, pobočka Brno	60200 Brno - Veveří, Nerudova 321/7	1	1 000,00				1	1 000,00	
75 157 497	Českomoravský svaz chovatelů poštovních holubů, oblastní spolek U	68724 Uherský Ostroh - Kvačice, Hliníky 78	1	50 000,00	1	50 000,00				

## Veřejnosprávní kontrola dotací z rozpočtu města, kontrolovaných v roce 2021

V souladu se zákonem č. 320/2001 Sb., o finanční kontrole ve veřejné správě a o změně některých zákonů (zákon o finanční kontrole), ve znění pozdějších předpisů, doplněném prováděcí vyhláškou č. 416/2004 Sb., v souladu se zákonem č. 255/2012 o kontrole (kontrolní řád) provádí město veřejnosprávní kontroly poskytnutých dotací.

V roce 2021 bylo provedeno 11 veřejnosprávních kontrol na místě. Objem finančních prostředků zkontrolovaných u příjemců dotací z rozpočtu města Uherské Hradiště na místě byl 24 109 800 Kč.

Kontrolovaná společnost	Částka v Kč
Asociace českých filmových klubů, o.s., Stonky 860, Uherské Hradiště	3 575 000,00
Region Slovácko-sdružení pro rozvoj cestovního ruchu, Masarykovo nám. 21, Uherské Hradiště	3 220 000,00
PARK ROCHUS, o.p.s.. Studenstké nám. 1531, Uherské Hradiště	5 150 000,00
TJ Slovácká Slávia, Stonky 860, Uherské Hradiště	1 142 000,00
Hokejový klub HC Uherské Hradiště, Na rybníku 1057, Uherské Hradiště	989 000,00
Společnost Podané ruce, o.p.s.	329 000,00
FC Slovácko, z.s., Stonky 635, Uherské Hradiště	5 535 000,00
Petrklíč, o.p.s., Na Krajině 44, Uherské Hradiště - Vésky	954 000,00
Univerzita Tomáše Bati ve Zlíně, nám. T.G.Masaryka, Zlín	400 000,00
AC Slovácká Slávia, Stonky 860, Uherské Hradiště	504 000,00
Charita Uherské Hradiště	2 311 800,00
	<b>24 109 800,00</b>

Závěr veřejnosprávních kontrol byl:

- prostředky poskytnutých dotací byly čerpány v souladu s uzavřenými smlouvami,
- kontrolované doklady časově, věcně souvisely s předmětem smlouvy,
- uznatelné náklady byly vyúčtovány, uhrazeny a promítnuty v účetnictví příjemců dotací.

21. 3. 2022

Ing. Ivana Martináková  
vedoucí oddělení odd. rozpočtů a financování  
Ekonomický odbor

# Finanční vypořádání dotací 2021

Město Uherské Hradiště obdrželo ze státního rozpočtu popřípadě z rozpočtů územních samosprávných celků účelové dotace, které byly předmětem finančního vypořádání.

Účelový znak	Poskytnuto od	Účel	Dotace 2021 [Kč]		Vyúčtování dne
			Poskytnuto	Čerpáno v daném roce	
98071	MF	Volby do poslanecké sněmovny	795 000,00	781 606,67	4.2.2022
98037	MF	Kompenzační bonus	5 855 510,28	5 855 510,28	4.2.2022
<b>Celkem pol. 4111 Neinv. přijaté transfery z všeobecné pokladnice</b>			<b>6 650 510,28</b>	<b>6 637 116,95</b>	
	MF	Závazný finanční vztah města	59 315 000,00	59 315 000,00	neprovádí se
<b>Celkem pol. 4112 Neinv. přijaté transfery ze st. rozpočtu v rámci</b>			<b>59 315 000,00</b>	<b>59 315 000,00</b>	
07001	MO	Obnova válečných hrobů	134 186,98	134 186,98	průběžně
13011	MPSV	Sociálně-právní ochrana dětí	13 320 800,00	12 123 058,59	4.2.2022
13015	MPSV	Příspěvek na výkon sociální práce	1 957 989,00	1 957 989,00	4.2.2022
13018	MPSV	Výkon sociální práce - COVID -19	127 110,00	127 110,00	4.2.2022
13101	ÚP	Veřejně prospěšné práce	293 118,00	293 118,00	průběžně
13351	MPSV	Odměny COVID-19 Senior Centrum UH	519 659,00	519 659,00	4.2.2022
14032	MV	Asistent prevence kriminality	564 000,00	564 000,00	4.2.2022
14036	MV	Městská policie -Covid 19	110 000,00	110 000,00	4.2.2022
17015	MMR	IROP SR NIV ZŠ Sportovní	62 751,86	62 751,86	průběžně
17016	MMR	IROP EU NIV ZŠ Sportovní	1 066 781,72	1 066 781,72	průběžně
22018	MPO	AQUAPARK COVID 19	537 600,00	537 600,00	průběžně
33166	MŠMT	ZŠ UNESCO - přehlídka zájmového vzdělávání	10 779,00	10 779,00	průběžně
33166	MŠMT	ZŠ Sportovní - přehlídka zájmového vzdělávání	3 200,00	3 200,00	4.2.2022
34053	MK	Knihovní systém Tritius v KBBB	71 000,00	71 000,00	4.2.2022
34054	MK	Program regenerace MPZ	1 355 000,00	1 355 000,00	průběžně
34352	MK	Slovácké divadlo - vlastní umělecká činnost	9 630 000,00	9 630 000,00	4.2.2022
104113013	MPSV	Národní projekt veřejněprospěšné práce	16 196,84	16 196,84	průběžně
104513013	MPSV	Národní projekt veřejněprospěšné práce	75 726,16	75 726,16	průběžně
104113013	MPSV	Hradiště chytré SMART CITY koncept	393 066,00	393 066,00	průběžně
104513013	MPSV	Hradiště chytré SMART CITY koncept	3 341 060,91	3 341 060,91	průběžně
103133063	MŠMT	OP výzkum, vývoj, vzdělávání - ZŠ a MŠ Větrná	184 255,37	184 255,37	průběžně
103533063	MŠMT	OP výzkum, vývoj, vzdělávání - ZŠ a MŠ Větrná	1 044 113,63	1 044 113,63	průběžně
103133063	MŠMT	OP výzkum, vývoj, vzdělávání - MŠ Svatováclav	187 796,41	187 796,41	průběžně
103533063	MŠMT	OP výzkum, vývoj, vzdělávání - MŠ Svatováclav	1 064 179,59	1 064 179,59	průběžně
103133063	MŠMT	OP výzkum, vývoj, vzdělávání - ZŠ Sportovní	174 887,71	174 887,71	průběžně
103533063	MŠMT	OP výzkum, vývoj, vzdělávání - ZŠ Sportovní	991 030,29	991 030,29	průběžně
103133063	MŠMT	OP výzkum, vývoj, vzdělávání - ZŠ a MŠ Jarošov	95 391,31	95 391,31	průběžně
103533063	MŠMT	OP výzkum, vývoj, vzdělávání - ZŠ a MŠ Jarošov	540 550,69	540 550,69	průběžně
103133063	MŠMT	OP výzkum, vývoj, vzdělávání - ZŠ Mařatice	74 031,76	74 031,76	průběžně
103533063	MŠMT	OP výzkum, vývoj, vzdělávání - ZŠ Mařatice	419 513,24	419 513,24	průběžně
103133063	MŠMT	OP výzkum, vývoj, vzdělávání - ZŠ Za Alejí	156 895,81	156 895,81	průběžně
103533063	MŠMT	OP výzkum, vývoj, vzdělávání - ZŠ Za Alejí	889 076,19	889 076,19	průběžně
<b>Celkem pol. 4116 Ostatní neinvestiční přijaté transfery ze státní</b>			<b>39 411 747,47</b>	<b>38 214 006,06</b>	
		Neinvestiční transfery od obcí	1 166 165,00	1 166 165,00	neprovádí se
<b>Celkem pol. 4121 Neinvestiční transfery přijaté od obcí</b>			<b>1 166 165,00</b>	<b>1 166 165,00</b>	
	KÚ Zlín	Intenzifikace oddělení sběru komunálních odpadů	30 000,00	30 000,00	neprovádí se
70	KÚ Zlín	MŠ Svatováclavská S dětmi v zahradě	18 200,00	18 200,00	4.2.2022
70	KÚ Zlín	DDM Zahrada plná vůní a chutí	18 600,00	18 600,00	4.2.2022
70	KÚ Zlín	ZŠ Jarošov komunální bylinková zahrada	35 200,00	35 200,00	4.2.2022
70	KÚ Zlín	DDM Putování za tajemstvím včel	33 600,00	33 600,00	4.2.2022
70	KÚ Zlín	DDM projekt " Jak na bylinky"	7 000,00	7 000,00	4.2.2022
90	KÚ Zlín	Slovácké divadlo - na kulturní činnost 2020	205 000,00	205 000,00	4.2.2022

Účelový znak	Poskytnuto od	Účel	Dotace 2021 [Kč]		Vyúčtování dne
			Poskytnuto	Čerpáno v daném roce	
90	KÚ Zlín	Slovácké divadlo - na kulturní činnost 2021	1 800 000,00	1 800 000,00	4.2.2022
90	KÚ Zlín	Knihovna BBB Regionální funkce knihoven	3 142 000,00	3 142 000,00	4.2.2022
100	KÚ Zlín	SC UH dofinancování sociálních služeb	99 700,00	99 700,00	4.2.2022
120	KÚ Zlín	Dětské dopravní hřiště ZŠ Sportovní	20 000,00	20 000,00	4.2.2022
120	KÚ Zlín	Dětské dopravní hřiště ZŠ Sportovní	9 900,00	9 900,00	4.2.2022
120	KÚ Zlín	Dětské dopravní hřiště ZŠ Sportovní	9 900,00	9 900,00	4.2.2022
150	KÚ Zlín	Postopách totalitních režimů ZŠ UNESCO	8 645,00	8 645,00	4.2.2022
150	KÚ Zlín	ZŠ UNESCO projekt " Vybavení dílen"	10 500,00	10 500,00	4.2.2022
150	KÚ Zlín	ZŠ Za Alejí projekt Dílny pro všechny 2	11 000,00	11 000,00	4.2.2022
13305	KÚ Zlín	SC UH poskytování sociálních služeb	2 183 140,00	2 183 140,00	4.2.2022
<b>Celkem pol. 4122 Neinvestiční transfery přijaté od krajů</b>			<b>7 642 385,00</b>	<b>7 642 385,00</b>	
92501	SFPI	Regenerace veřejného prostranství Na Rybníku	4 310 411,30	5 441 724,10	průběžně
<b>Celkem pol. 4123 Neinv. přijaté transfery od regionálních rad</b>			<b>4 310 411,30</b>	<b>5 441 724,10</b>	
106515974	MMR	OP životní prostředí IN nepropustné povrchy Št	8 046 668,82	4 293 908,69	průběžně
17968	MMR	IROP SR NIV ZŠ Sportovní	205 597,62	0,00	průběžně
17968	MMR	IROP SR NIV BD Malinovského 879-880	11 702,57	188 586,82	průběžně
17969	MMR	IROP EU NIV ZŠ Sportovní	3 495 159,58	0,00	průběžně
17969	MMR	IROP SR NIV BD Malinovského 879-880	234 051,42	3 771 736,95	průběžně
34544	MK	Knihovní systém Tritius v KBBB	474 000,00	474 000,00	44596
<b>Celkem pol. 4216 Ost. investiční přijaté transfery ze státního ro</b>			<b>12 467 180,01</b>	<b>8 728 232,46</b>	

Čerpání - částky uvedené ve sloupci čerpání jsou výdaje označené příslušnými účelovými znaky v případech, kde je nutné je uvádět

Při finančním vypořádání u neinvest. dotace na volby do poslanecké sněmovny byla odvedena vratka ve výši 13 393,33,- Kč 27. 1. 2022.

Při finančním vypořádání u neinvest. dotace na sociálně-právní ochranu dětí byla odvedena vratka ve výši 1 197 741,41,- Kč 27. 1. 2022.

#### Seznam uváděných zkratk

MF - Ministerstvo financí

MMR - Ministerstvo pro místní rozvoj

MK - Ministerstvo kultury

MPO - Ministerstvo průmyslu a obchodu

MPSV - Ministerstvo práce a sociálních věcí

MV - Ministerstvo vnitra

MZ - Ministerstvo zemědělství

MŽP - Ministerstvo životního prostředí

ÚP - Úřad práce České republiky

SFRB - Státní fond rozvoje bydlení

SFDI - Státní fond dopravní infrastruktury

SFŽP - Státní fond životního prostředí

IROP - Integrovaný regionální operační program

EU - Evropská unie

ERDF - Evropský fond pro regionální rozvoj

FS - Fond soudržnosti

KÚ Zlín - Krajský úřad Zlínského kraje

SR - státní rozpočet

9.3.2022

Ing. Roman Kapusta

Příjemce: Město Uherské Hradiště  
Kraj: Zlínský  
Poskytovatel:  
Kapitola: 313

Příloha č. 7 k vyhlášce č. 367/2015 Sb.

Finanční vypořádání dotací poskytnutých **příjemcům prostřednictvím kraje** ze státního rozpočtu nebo státních finančních aktiv

**Část A.** Finanční vypořádání dotací s výjimkou dotací na programové financování, na projekty výzkumu, vývoje a inovací  
a na projekty spolufinancované z rozpočtu Evropské unie a z prostředků finančních mechanismů

v Kč na dvě desetinná místa

Ukazatel	č. akce (projektu) EDS/SMVS	účelový znak	číslo jednací	Čerpáno k 31. 12. 2021	Vráceno v průběhu roku na účet kraje	Skutečně použito k 31. 12. 2021	Předepsaná výše vratky dotace a návrtné finanční výpomoci při finančním vypořádání
a	b	c	d	1	2	3	4 = 1 - 2 - 3
A.1 Dotace celkem				15 925 558,00	0,00	14 727 816,59	1 197 741,41
v tom: jednotlivé dotační tituly							0,00
Výkon SPOD		13011		13 320 800,00	0,00	12 123 058,59	1 197 741,41
Výkon sociální práce		13015		1 957 989,00	0,00	1 957 989,00	0,00
Mimořádné odměny pro sociální prac.		13018		127 110,00	0,00	127 110,00	0,00
Senior centrum UH - odměny COVID-19		13351		519 659,00	0,00	519 659,00	0,00
							0,00
							0,00

Sestavil: Ing. Roman Kapusta  
Datum a podpis: 26. 1. 2022  
Telefonní číslo: 572525210



Kontroloval: Ing. Vladimír Moštěk  
Datum a podpis: 26. 1. 2022  
Telefonní číslo: 572525200



MĚSTO  
UHERSKÉ HRADIŠTĚ  
ekonomický odbor  
-10-

Příjemce: Uherské Hradiště  
Kraj: Zlínský  
Poskytovatel:  
Kapitola: 314

Příloha č. 7 k vyhlášce č. 367/2015/Sb.

Finanční vypořádání dotací poskytnutých **příjemcům prostřednictvím kraje** ze státního rozpočtu nebo státních finančních aktiv

**Část B.** Finanční vypořádání dotací na akce v rámci programového financování, na projekty výzkumu, vývoje a inovací  
a na projekty spolufinancované z rozpočtu Evropské unie a z prostředků finančních mechanismů

v Kč na dvě desetinná místa

Ukazatel	č. akce (projektu) EDS/SMVS	účelový znak	číslo jednacích	Skutečně čerpáno celkem k 31. 12. 2021	Skutečně použito celkem k 31. 12. 2021	Předepsaná výše vratky dotace při finančním vypořádání
a	b	c	d	1	2	3 = 1 - 2
Dotace celkem				564 000,00	564 000,00	0,00
v tom: jednotlivé projekty EU/FM Asistent prevence kriminality	314D083009112	14032		564 000,00	564 000,00	0,00 0,00 0,00 0,00 0,00

Sestavil: Ing. Roman Kapusta  
Datum a podpis: 26. 1. 2022  
Telefonní číslo: 572525210

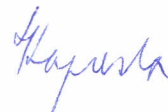

**MĚSTO  
UHERSKÉ HRADIŠTĚ**  
ekonomický odbor  
-10-

Kontroloval: Ing. Vladimír Moštěk  
Datum a podpis: 26.1. 2022  
Telefonní číslo: 572525200



Příjemce: Město Uherské Hradiště

Kraj: Zlínský

Poskytovatel:

Kapitola: 314

Příloha č. 7 k vyhlášce č. 367/2015 Sb.

Finanční vypořádání dotací poskytnutých **příjemcům prostřednictvím kraje** ze státního rozpočtu nebo státních finančních aktiv

**Část A.** Finanční vypořádání dotací s výjimkou dotací na programové financování, na projekty výzkumu, vývoje a inovací  
a na projekty spolufinancované z rozpočtu Evropské unie a z prostředků finančních mechanismů

v Kč na dvě desetinná místa

Ukazatel	č. akce (projektu) EDS/SMVS	účelový znak	číslo jednací	Čerpáno k 31. 12. 2021	Vráceno v průběhu roku na účet kraje	Skutečně použito k 31. 12. 2021	Předepsaná výše vratky dotace a návrtné finanční výpomoci při finančním vypořádání
a	b	c	d	1	2	3	4 = 1 - 2 - 3
A.1 Dotace celkem				110 000,00	0,00	110 000,00	0,00
v tom: jednotlivé dotační tituly							0,00
Městská policie COVID 19		14036		110 000,00	0,00	110 000,00	0,00
					0,00		0,00
					0,00		0,00
					0,00		0,00
							0,00
							0,00
							0,00

Sestavil: Ing. Roman Kapusta

Datum a podpis: 26. 1. 2022

Telefonní číslo: 572525210



Kontroloval: Ing. Vladimír Moštěk

Datum a podpis: 26. 1. 2022

Telefonní číslo: 572525200



MĚSTO  
UHERSKÉ HRADIŠTĚ  
ekonomický odbor  
-10-



Příjemce: Město Uherské Hradiště  
 Kraj: Zlínský  
 Poskytovatel:  
 Kapitola: 333

Příloha č. 7 k vyhlášce č. 367/2015 Sb.

Finanční vypořádání dotací poskytnutých **příjemcům prostřednictvím kraje** ze státního rozpočtu nebo státních finančních aktiv

**Část A.** Finanční vypořádání dotací s výjimkou dotací na programové financování, na projekty výzkumu, vývoje a inovací  
 a na projekty spolufinancované z rozpočtu Evropské unie a z prostředků finančních mechanismů

v Kč na dvě desetinná místa

Ukazatel	č. akce (projektu) EDS/SMVS	účelový znak	číslo jednací	Čerpáno k 31. 12. 2021	Vráceno v průběhu roku na účet kraje	Skutečně použito k 31. 12. 2021	Předepsaná výše vratky dotace a návratné finanční výpomoci při finančním vypořádání
a	b	c	d	1	2	3	4 = 1 - 2 - 3
A.1 Dotace celkem				16 000,00	2 021,00	13 979,00	0,00
v tom: jednotlivé dotační tituly							0,00
ZŠ UNESCO přehlídka zájmového vzděl.		33166		12 800,00	2 021,00	10 779,00	0,00
ZŠ Sportovní přehlídka zájmového vzděl.		33166		3 200,00	0,00	3 200,00	0,00
					0,00		0,00
					0,00		0,00
							0,00
							0,00

Sestavil: Ing. Roman Kapusta  
 Datum a podpis: 26. 1. 2022  
 Telefonní číslo: 572525210

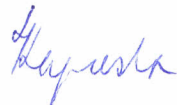

**MĚSTO  
 UHERSKÉ HRADIŠTĚ**  
 ekonomický odbor  
 -10-

Kontroloval: Ing. Vladimír Moštěk  
 Datum a podpis: 26. 1. 2022  
 Telefonní číslo: 572525200



Příjemce: Město Uherské Hradiště  
 Kraj: Zlínský  
 Poskytovatel:  
 Kapitola: 334

Příloha č. 7 k vyhlášce č. 367/2015 Sb.

Finanční vypořádání dotací poskytnutých **příjemcům prostřednictvím kraje** ze státního rozpočtu nebo státních finančních aktiv

**Část A.** Finanční vypořádání dotací s výjimkou dotací na programové financování, na projekty výzkumu, vývoje a inovací  
 a na projekty spolufinancované z rozpočtu Evropské unie a z prostředků finančních mechanismů

v Kč na dvě desetinná místa

Ukazatel	č. akce (projektu) EDS/SMVS	účelový znak	číslo jednací	Čerpáno 1k 31. 12. 2020	Vráceno v průběhu roku na účet kraje	Skutečně použito k 31. 12. 2021	Předepsaná výše vratky dotace a návrtné finanční výpomoci při finančním vypořádání
a	b	c	d	1	2	3	4 = 1 - 2 -3
A.1 Dotace celkem				10 275 000,00	100 000,00	10 175 000,00	0,00
v tom: jednotlivé dotační tituly							0,00
Slovácké divadlo - vlastní umělecká činnost		34352		9 630 000,00	0,00	9 630 000,00	0,00
Dny britského filmu a kultury		34070		100 000,00	100 000,00	0,00	0,00
KBBB - knihovní systém Tritius		34053		71 000,00	0,00	71 000,00	0,00
KBBB - knihovní systém Tritius		34544		474 000,00	0,00	474 000,00	0,00

Sestavil: Ing. Roman Kapusta  
 Datum a podpis: 26. 1. 2022  
 Telefonní číslo: 572525210

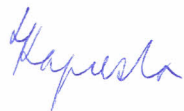

Kontroloval: Ing. Vladimír Moštěk  
 Datum a podpis: 26.1 . 2022  
 Telefonní číslo: 572525200

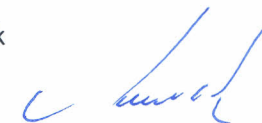

**MĚSTO  
 UHERSKÉ HRADIŠTĚ**  
 ekonomický odbor  
 -10-

Příjemce: Město Uherské Hradiště  
 Kraj: Zlínský  
 Poskytovatel:  
 Kapitola: 398

Příloha č. 7 k vyhlášce č. 367/2015 Sb.

Finanční vypořádání dotací poskytnutých **příjemcům prostřednictvím kraje** ze státního rozpočtu nebo státních finančních aktiv

**Část A.** Finanční vypořádání dotací s výjimkou dotací na programové financování, na projekty výzkumu, vývoje a inovací  
 a na projekty spolufinancované z rozpočtu Evropské unie a z prostředků finančních mechanismů

v Kč na dvě desetinná místa

Ukazatel	č. akce (projektu) EDS/SMVS	účelový znak	číslo jednací	Čerpáno k 31. 12. 2021	Vráceno v průběhu roku na účet kraje	Skutečně použito k 31. 12. 2021	Předepsaná výše vratky dotace a návrtné finanční výpomoci při finančním vypořádání
a	b	c	d	1	2	3	4 = 1 - 2 - 3
A.1 Dotace celkem				795 000,00	0,00	781 606,67	13 393,33
v tom: jednotlivé dotační tituly							0,00
Volby do poslanecké sněmovny		98071	MF-21895/2021/1201-15	795 000,00	0,00	781 606,67	13 393,33
					0,00		0,00
					0,00		0,00
							0,00
							0,00
							0,00

Sestavil: Ing. Roman Kapusta  
 Datum a podpis: 26. 1. 2022  
 Telefonní číslo: 572525210



Kontroloval: Ing. Vladimír Moštěk  
 Datum a podpis: 26. 1. 2022  
 Telefonní číslo: 572525200



## Poskytnuté neinvestiční a investiční dotace obcím a svazkům obcí z rozpočtu Zlínského kraje v roce 2021

(položky 4122 a 4222 ve vazbě s účelovými znaky: 00020, 00070, 00090, 00100, 00120, 00150, 00200, 13014, 13305, 14034, 22020 a 33063)

( v Kč)

Číslo smlouvy	Účelový znak	Dotační titul	Převod z roku 2020	Poskytnuto k 31.12. 2021	Vyčerpáno k 31.12. 2021	Vyčerpáno k 31.12.2020	K vrácení při FV	K využití v roce 2022	sl.
1	2	3	4	5	6	7	8	9	10
D/1489/2019/ŽPZE	70	MŠ Svatováclavská S dětmi v zahradě		18 200,00	18 200,00				0,00
D/1478/2019/ŽPZE	70	DDM Zahrada plná vůní		18 600,00	18 600,00				0,00
D/2691/2020/ŽPZE	70	DDM Jak na bylinky		7 000,00	7 000,00				0,00
D/1188/2021/ŽPZE	70	ZŠ a MŠ Jarošov bylinková zahrádka		35 200,00	29 745,00			5 455,00	0,00
D/1183/2021/ŽPZE	70	DDM Putování za tajemstvím včel		33 600,00	0,00			33 600,00	0,00
D/2692/2020/ŽPZE	70	DDM Boudo, budko, kdo v tobě přebývá	51 200,00		0,00		51 200,00		0,00
D/2691/2020/ŽPZE	70	DDM Jak na bylinky	28 000,00		28 000,00				0,00
D/3586/2020/KUL	90	Slovácké divadlo - na kulturní činnost 2020		205 000,00	205 000,00				0,00
D/1120/2021/KUL	90	Slovácké divadlo - na kulturní činnost 2021		1 800 000,00	1 800 000,00				0,00
D/0007/2021/KUL	90	Knihovna BBB Reg. funkce knihoven		3 142 000,00	3 142 000,00				0,00
D/2064/2021/SOC	100	Senior centrum dofinancování soc. služeb		99 700,00	99 700,00				0,00
D/0532/2021/STR	120	ZŠ Sportovní dětské dopravní hřiště		19 800,00	19 800,00				0,00
D/3346/2020/STR	120	ZŠ Sportovní dětské dopravní hřiště		20 000,00	20 000,00				0,00
D/0523/2021/STR	120	DDM - dopraváček		22 500,00			22 500,00		0,00
D/2182/2020/ŠK	150	ZŠ UNESCO Po stopách totalitních režimů		8 645,00	8 645,00				0,00
D/2208/2019/ŠK	150	ZŠ Za Alejí projekt Dílny pro všechny	5 000,00		5 000,00				0,00
D/3773/2020/ŠK	150	ZŠ Za Alejí Dílny pro všechny 2	99 000,00	11 000,00	110 000,00				0,00
D/3782/2020/ŠK	150	ZŠ UNESCO Vybavení dílen	47 504,70	10 500,00	58 004,00				0,70
D/0191/2021/SOC	13305	SC UH Pečovatelská služba		2 183 140,00	2 183 140,00				0,00
									0,00
									0,00
									0,00
<b>C e l k e m</b>			<b>230 704,70</b>	<b>7 634 885,00</b>	<b>7 752 834,00</b>	<b>0,00</b>	<b>73 700,00</b>	<b>39 055,00</b>	<b>0,70</b>

Kontrolní sloupec 10: sloupec 4 + 5 = 6 + 7 + 8 + 9 = 0

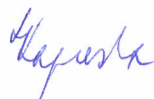
Vypracoval: Ing. Roman Kapusta  
Telefon: 572525210

Schválil: Ing. Vladimír Moštěk



Datum: 26. 1. 2022

Dotace uvedené ve sloupci č. 8 byly vráceny už v roce 2021.

MĚSTO  
UHERSKÉ HRADIŠTĚ  
ekonomický odbor  
-10-

# Příspěvkové organizace města 2021

Město Uherské Hradiště bylo k 31.12.2021 zřizovatelem 15 příspěvkových organizací, z toho 4 působí v oblasti kultury, 2 v oblasti sportu, 8 organizací spadá do oblasti školství a volnočasových aktivit a 1 do sociální sféry.

Zřizovatel, zastoupený Radou města Uherské Hradiště, schválil příspěvkovým organizacím rozpočty a závazné ukazatele pro rok 2021 (vč. rozpočtových opatření v průběhu roku) takto:

ROZPOČET 2021 [tis. Kč]												
Příspěvková organizace	Výnosy	Náklady	Příspěvek Město UH	Transfer stát, kraj, ...		Σ	Invest. dotace	Závazné ukazatele nákladů (mimo přímých transferů)				
				přes město	přímo			Mzdy	Energie	Opravy	Velké akce	Ost. provoz
Klub kultury	7 460,1	26 664,0	19 003,9	200,0		0,0		9 506,1	1 500,7	601,0	6 795,5	8 260,7
Městská kina	3 381,0	9 634,7	6 073,7		180,0	0,0		5 462,0	720,0	168,0	250,2	2 854,5
Slovácké divadlo	5 797,5	45 622,5	26 500,0	11 680,0	1 645,0	0,0		32 928,7	1 482,5	568,1		8 998,2
Knihovna B.B.B.	2 629,6	21 581,0	15 738,4	3 213,0		0,0	474,0	15 312,0	517,7	128,0		5 623,3
Senior centrum UH	2 520,9	8 433,2	3 109,8	2 802,5		0,0		6 378,3	227,0	195,0		1 632,9
Sportoviště města	2 430,0	15 756,5	12 813,0		513,5	0,0		9 213,4	3 327,5	1 027,6		1 674,5
Aquapark UH	38 384,2	48 388,0	2 466,2	537,6		-7 000,0		20 240,2	9 779,4	1 495,6		16 872,8
MŠ Svatováclavská	5 616,0	63 157,6	5 271,4	1 270,2	51 000,0	0,0		379,0	2 579,4	940,0		8 259,2
ZŠ UNESCO	4 671,0	56 620,7	5 578,9	31,9	46 338,9	0,0		1 501,9	2 567,4	531,1		5 681,4
ZŠ Za Alejí	3 304,5	54 336,4	5 874,9	1 057,0	44 100,0	0,0	250,0	1 605,0	2 778,3	802,6		5 050,5
ZŠ Sportovní	3 661,0	55 821,2	4 488,3	1 208,9	46 463,0	0,0		788,0	988,0	614,6		6 967,6
ZŠ Větrná	3 374,0	56 175,3	5 872,8	1 228,4	45 700,1	0,0		930,7	2 463,0	1 275,9		5 805,6
ZŠ Mařatice	2 138,5	23 708,9	1 703,9	495,5	19 371,0	0,0		1 145,4	475,5	162,0		2 555,0
ZŠ Jarošov	762,6	19 746,5	2 497,8	671,1	15 815,0	0,0		456,0	666,0	490,8		2 318,7
Dům dětí a mládeže	2 195,0	8 238,7	1 119,0	81,7	4 843,0	0,0		1 354,0	270,0	20,0		1 751,7
<b>Celkem</b>	<b>88 325,9</b>	<b>513 885,2</b>	<b>118 112,0</b>	<b>24 477,8</b>	<b>275 969,5</b>	<b>-7 000,0</b>	<b>724,0</b>	<b>107 200,7</b>	<b>30 342,4</b>	<b>9 020,3</b>	<b>7 045,7</b>	<b>84 306,6</b>

**Příspěvky na provoz od zřizovatele** byl rozpočtován ve výši 115 190,2 tis. Kč, v průběhu roku 2021 byla provedena změna ze strany zřizovatele, navýšení příspěvku na provoz ze strany zřizovatele o 1 802,9 tis. Kč.

**Účelové dotace ze státního rozpočtu, rozpočtu kraje a EU** byly ve schváleném rozpočtu rozpočtovány částkou 10 252,5 tis. Kč, na zajištění regionálních funkcí knihoven, pečovatelskou službu, na kulturní činnost divadla, dotace MŠMT, v průběhu roku 2021 byla provedena změna ze strany zřizovatele, v návaznosti na rozpočtová opatření zejména Zlínského kraje, kdy došlo k navýšení účelových dotací z jiných rozpočtů o částku 10 122,3 tis. Kč.

**Investiční dotace** od zřizovatele nebyla rozpočtována, v průběhu roku 2021 byla provedena změna ze strany zřizovatele ve výši 7240,0 tis. Kč.

Ředitelé příspěvkových organizací provedli korekci nákladových a výnosových položek, včetně úpravy závazných ukazatelů v souladu s usnesením Radě města Uherské Hradiště č. 1183/77/R/2006 ze dne 21. 3. 2006, takto:

ROZPOČET 2021 [tis. Kč]; případně upravený v pravomoci ředitele - tj. bez změny příspěvku a výsledku hospodaření												
Příspěvková organizace	Výnosy	Náklady	Příspěvek Město UH	Transfer stát, kraj, ...		Σ	Invest. dotace	Závazné ukazatele nákladů (mimo přímých transferů)				
				přes město	přímo			Mzdy	Energie	Opravy	Velké akce	Ost. provoz
Klub kultury	7 460,1	24 973,0	17 312,9	200,0		0,0	0,0	10 700,0	2 100,0	601,0	6 795,5	4 776,5
Městská kina	5 202,8	11 286,5	5 903,7		180,0	0,0	0,0	5 596,0	685,0	160,0	214,4	4 451,1
Slovácké divadlo	5 235,4	43 355,5	24 705,6	11 769,5	1 645,0	0,0	0,0	32 478,4	1 418,3	646,3		7 167,5
Knihovna B.B.B.	2 884,1	21 835,5	15 738,4	3 213,0		0,0	474,0	15 310,8	449,8	434,4		5 640,5
Senior centrum UH	2 745,0	8 657,3	3 109,8	2 802,5		0,0	0,0	6 356,6	228,4	577,2		1 495,1
Sportoviště města	2 830,0	16 156,5	12 813,0	513,5		0,0	0,0	9 213,4	3 177,5	1 377,6		2 388,0
Aquapark UH	30 073,7	48 050,0	2 466,2	9 310,1		-6 200,0	0,0	20 385,0	8 080,0	2 030,0		17 555,0
MŠ Svatováclavská	4 936,0	66 926,5	5 271,4		56 719,1	0,0	0,0	260,0	2 587,9	761,0		6 598,5
ZŠ UNESCO	5 522,2	59 822,9	5 578,9	71,7	48 650,1	0,0	0,0	1 070,9	2 218,4	615,8		7 267,7
ZŠ Za Alejí	3 798,4	56 263,5	5 874,9		46 590,2	0,0	250,0	559,0	2 334,3	1 619,8		5 160,2
ZŠ Sportovní	3 661,0	55 821,2	4 488,3		46 590,2	-1 081,7	0,0	788,0	1 318,0	350,0	0,0	6 775,0
ZŠ Větrná	4 252,4	57 088,4	5 872,8		46 963,2	0,0	0,0	944,6	1 821,3	1 843,4		5 515,9
ZŠ Mařatice	2 523,5	24 030,8	1 703,9		19 803,4	0,0	0,0	308,3	475,5	357,0		3 086,6
ZŠ Jarošov	762,6	21 667,6	2 527,5		18 377,5	0,0	0,0	456,0	666,0	490,8	0,0	1 677,3
Dům dětí a mládeže	2 127,7	8 428,0	1 119,0	5 181,3		0,0	0,0	1 485,0	246,4	150,0		6 546,6
<b>Celkem</b>	<b>84 014,9</b>	<b>524 363,2</b>	<b>114 486,3</b>	<b>33 061,6</b>	<b>285 518,7</b>	<b>-7 281,7</b>	<b>724,0</b>	<b>105 912,0</b>	<b>27 806,8</b>	<b>12 014,3</b>	<b>7 009,9</b>	<b>86 101,5</b>

Výsledky hospodaření příspěvkových organizací k 31.12.2021 byly následující:

SKUTEČNOST 2021												
Příspěvková organizace	Výnosy	Náklady	Příspěvek Město UH	Transfer stát, kraj, ...		Σ	Invest. dotace	Závazné ukazatele nákladů (mimo přímých transferů)				
				přes město	přímo			Mzdy	Energie	Opravy	Velké akce	Ost. provoz
Klub kultury	3 822,8	21 762,7	17 312,9	200,0	580,9	153,9		10 650,4	2 066,5	601,0	4 965,2	3 479,6
Městská kina	5 209,6	11 098,8	5 903,7	180,0		194,5		5 587,2	647,7	156,8	140,7	4 566,4
Slovácké divadlo	5 235,3	43 355,5	24 705,5	11 769,7	1 645,0	0,0		32 478,3	1 418,3	646,4		8 812,6
Knihovna B.B.B.	2 884,1	21 720,6	15 738,4	3 213,0		114,9	474,0	15 310,8	393,1	434,4		5 582,3
Senior centrum UH	2 740,2	8 591,3	3 109,8	2 802,5		61,2		6 356,6	228,4	577,2		1 429,1
Sportoviště města	2 959,4	16 138,6	12 813,0	513,5		147,2		9 212,1	3 174,4	1 373,5		2 378,6
Aquapark UH	30 027,6	47 932,0	2 466,2	9 310,1		-6 128,1		20 363,3	8 041,5	2 018,8		17 508,3
MŠ Svatováclavská	4 926,9	66 800,9	5 271,4		56 719,1	116,5		262,8	2 575,0	720,4		63 242,7
ZŠ UNESCO	4 233,8	58 468,5	5 578,9	71,7	48 642,4	58,3		940,9	2 139,1	604,1		54 784,4
ZŠ Za Alejí	2 499,8	53 680,6	5 874,9		46 590,2	1 284,3	250,0	341,1	2 022,1	792,0		50 525,4
ZŠ Sportovní	2 467,8	55 806,3	4 631,5		49 270,4	563,4		319,2	1 273,6	325,9		53 887,6
ZŠ Větrná	3 356,0	56 147,8	5 872,8		46 963,2	44,2		833,2	1 724,3	1 838,6		51 751,7
ZŠ Mařatice	1 627,5	23 003,2	1 703,9		19 803,4	131,6		169,3	343,5	287,1		22 203,3
ZŠ Jarošov	992,3	21 552,1	2 527,5		18 377,5	345,2		339,0	499,7	344,8		20 368,5
Dům dětí a mládeže	2 403,3	8 428,0	1 119,0	5 181,3		275,6		947,5	246,4	180,0		7 054,1
<b>Celkem</b>	<b>75 386,3</b>	<b>514 486,9</b>	<b>114 629,4</b>	<b>33 241,8</b>	<b>288 592,1</b>	<b>-2 637,3</b>	<b>724,0</b>	<b>104 111,8</b>	<b>26 793,6</b>	<b>10 901,0</b>	<b>5 105,9</b>	<b>367 574,6</b>

Pozn.: rozdíl u poskytnutých dotací (upravený rozpočet/skutečnost) je způsoben čerpáním účelově určených průtokových dotací v souladu s podmínkami poskytnutí dotace, u dotací z prostředků zřizovatele zapojením nedočerpané dotace z let minulých, popř. souhlasem zřizovatele s využitím nedočerpané dotace až v následujícím roce.

Podrobnější informace k hospodaření příspěvkových organizací za sledovaný rok budou předloženy radě města jako samostatný materiál „Zpráva o hospodaření zřízených a spolupracujících organizací za rok 2021,“ která bude předložena na zasedání rady města dne 30.05.2022.

Ing. Ivana Martináková  
vedoucí oddělení  
Ekonomický odbor  
odd. rozpočtů a financování

## Obchodní a jiné společnosti 2021 s významnou majetkovou účastí města

Město Uherské Hradiště má významnou majetkovou účast, která představuje min. 25 % podílu na obchodním jmění nebo hlasovacích právech, v následujících společnostech:

Obchodní společnosti s rozhodujícím majetkovým podílem města

<i>Název společnosti</i>	<i>Adresa</i>	<i>Podíly v %</i>
EDUHA, s.r.o.	Studentské náměstí 1535, Uherské Hradiště	100,00
CTZ s.r.o.	Sokolovská 572, Uherské Hradiště	49,04

Obchodní společnosti s významnou účastí města

<i>Název společnosti</i>	<i>Adresa</i>	<i>Podíly v %</i>
HRATES a.s.	Průmyslová 1153, Uherské Hradiště	34,01
Slovácké vodárny a kanalizace, a.s.	Za Olšávkou 290, Uherské Hradiště	30,09
OTR, s.r.o.	Masarykova 273, Buchlovice	35,00

Ostatní organizace

<i>Název ovládané osoby</i>	<i>Sídlo ovládané osoby</i>	<i>IČ O</i>	<i>Podíl v %</i>
PETRKLÍČ, o. p. s.	Na Krajině 44, Uherské Hradiště –Věsky	26928060	100,00
Park Rochus, o.p.s.	Studentské náměstí 1531, Uherské Hradiště	29234387	100,00

V době zpracování Závěrečného účtu města Uherské Hradiště za rok 2021 nebyly schváleny účetní závěrky a výroční zprávy obchodních a jiných společností s majetkovou účastí města Uherské Hradiště za rok 2021.

Hospodaření společností a výroční zprávy budou předloženy jako součást materiálu Zpráva o hospodaření zřízených, založených a spolupracujících organizací za I. pololetí 2022.

21. 3. 2022

Ing. Ivana Martináková  
vedoucí oddělení  
Ekonomický odbor  
odd. rozpočtů a financování

# Soudní spory 2021

Město Uherské Hradiště zajišťuje případné soudní spory prostřednictvím Právního odboru Městského úřadu Uherské Hradiště, případně externím zástupcem v rámci správy bytového a nebytového fondu.

## I. Žaloby týkající se města, zajišťované právním odborem.

### A. Žaloby podané městem

#### 1. Přehled žalob podaných městem v administraci PO:

Žalovaný	Datum podání žaloby	Dlužná částka	Právní důvod	Aktuální stav
L.I.	11.07.2008	26.574,59- Kč	Daň z převodu nemovitosti	INS-odlužení
J.Š.	11.07.2008	29.988,- Kč	Daň z převodu nemovitosti	Exekuce
J.CH.	11.07.2008	1.300,- Kč	Daň z převodu nemovitosti	Exekuce
F.F.	21.10.2008	17.414,- Kč	Daň z převodu nemovitosti	INS-odlužení
M.K.	26.05.2009	160.467,76 Kč	Dlužné nájemné	Exekuce
ARTEL CZ, s.r.o.	02.11.2009	2.750,- Kč	Neuhrazené služby	Exekuce
V.Z.	13.08.2015	8.400,- Kč	Dlužné nájemné	Exekuce
PAPA George, s.r.o.	18.05.2017	48.692,- Kč	Dlužné nájemné	Exekuce
Shining Mirror s.r.o.	25.11.2019	13.200,- Kč	Dlužné nájemné	Zrušení obchodní korporace s likvidací – ustanoven likvidátor

Vyřizuje: Bc. Daniela Juřenčáková, právní oddělení PO



Žalovaný	Datum podání žaloby	Dlužná částka	Právní důvod	Aktuální stav
L.H.	19.10.2005	7.500,- Kč	Sociální půjčka	Exekuce 203 Ex 02870/06
M.M.	20.12.2005	500,- Kč	Sociální půjčka	Exekuce 203 Ex 03583/06
S.Ž.	24.07.2001	8.000,- Kč	Sociální půjčka	Exekuce 203 Ex 03136/06
V.B.	17.08.2006	2.500,- Kč	Sociální půjčka	Exekuce 203 Ex 06595/07
R.B.	17.02.2007	2.660,- Kč + 600,- Kč	Dlužné nájemné z ubytování	Exekuce 203 Ex 11208/09
Gemini Treking s.r.o.	07.09.2010	225.627,- Kč + 9.030,- Kč	Dlužné nájemné a náklady na vyklizení nebytových prostor	Exekuce 203 Ex 20853/12, od 05.08.2009 společnost v likvidaci

Vyřizuje: RNDr. Věra Hriceňáková, právní oddělení PO

## 2. Přehled žalob podaných městem v administraci odboru investic:

- žádné

## B. Žaloby podané proti městu

### 1. Přehled žalob podaných proti městu v administraci PO:

- žádné

### 2. Přehled žalob podaných proti městu v administraci odboru investic:

- žádné

V Uherském Hradišti, dne 15. 2. 2022

Zpracovala:

JUDr. Nikola Mazáčová

## II. Žaloby týkající se města, zajišťované externím právním zástupcem v rámci správy bytového a nebytového fondu

### 1. Přehled soudních sporů, které vede město

a) BYTY

poř.č. .	číslo domu/bytu	nájemce
1	41/3	G.J.
2	60/11	M.S.
3	372/3	R.P.
4	397/8	J.Č.
5	514/7	P.B.
6	517/5	K.A.
7	519/4	R.D.
8	519/5	E.E.
9	520/3	L.H.
10	567/2	P.Ch.
11	602/1	H.M.
12	727/3	D.K.
13	744/1	E.N.
14	744/18	D.V.
15	745/1	D.V.
16	745/4	S.R.
17	745/14	L.K.
18	745/19	L.Z.
19	745/22	V.P.
20	745/24	V.R.
21	745/25	A.V.
22	745/29	I.Š.
23	745/34	P.K.
24	769/4	P.F.
25	879/39	E.M.
26	880/7	J.N.
27	880/33	J.P.
28	880/35	M.M.
29	881/1	J.U.
30	987/3	M.V. st.
31	991/5	P.Ch.
32	999/2	V.L.
33	1034/9	J.M.
34	1059/2	D.J.
35	1059/3	R.D.
36	1059/5	L.P.

37	1059/24	R.B.
38	1059/25	I.H.
39	1275/1	L.Z.
40	1275/10	L.P.
41	1275/12	M.N.
42	1276/8	L.Z.
43	1276/16	H.D.
44	1276/19	M.F.
45	1276/19	P.L.
46	1277/3	E.S.
47	1277/4	J.F.
48	1277/8	M.M.
49	1277/10	P.K.
50	504/2	L.K.
51	505/5	I.P.
52	506/3	M.H.
53	506/10	A.D.

b) PROSTORY SLOUŽÍČÍ A NESLOUŽÍČÍ PODNIKÁNÍ

poř.č.	číslo domu	nájemce
1	33	Panorama Reality s.r.o.
2	35	Šimonová Drahomíra
3	35	Weinrittová Jana
4	46	Baran Beer
5	130	Švajda Ivo
6	130	towerclub s.r.o.*(
7	157	Stašková Denisa
8	745	Pavelková Veronika
9	1188	BabyCity s.r.o.

\*( Uvedená pohledávka je odborem SMM navržena na odepsání.

## 2. Přehled soudních sporů, které jsou vedeny proti městu

Žaloba o zaplacení částky 363 377 Kč s příslušenstvím (výměna dveří BD 1257-1260)

Žalobce: RI OKNA, a.s.

Žalovaný: Město Uherské Hradiště

Info: V roce 2016 byla uzavřena smlouva o dílo na výměnu vstupních dveří do objektu Štěpnická/J.E.Purkyně 1257-1260 (odstoupení od smlouvy bylo schváleno usnesením RM č.969/59/RM/2017/Veřejný ze dne 30.5.2017). Veřejná zakázka byla v gesci R.K.Servisu, který pro město v té době zajišťoval správu bytového a nebytového fondu. Dne 26.2.2020 Okresní soud v Uherském Hradišti žalobu potvrdil. Město podalo odvolání ke Krajskému soudu v Brně. Rozsudkem Krajského soudu (pobočka Zlín) ze dne 3.12.2020 byla žaloba zamítnuta. Dne 14.1.2021 město obdrželo od společnosti RI OKNA a.s. fakturu k úhradě a předžalobní výzvu k úhradě dluhu. Společnost RI OKNA a.s. podala dne 8.3.2021 dovolání k Nejvyššímu soudu proti rozsudku Krajského soudu.

18. 3. 2022

Ing. Radek Chybík  
Vedoucí odboru správy majetku města

### **III. Soudní spory, týkající příspěvkových organizací města**

#### **Soudní spor - pracovně – právní - stranou žalovanou je organizace Dům dětí a mládeže Uh. Hradiště a žalobkyní jeho bývalá zaměstnankyně**

Soudní spor (vedený od prosince 2005), nyní vedený v rovině žaloby o náhradu mzdy, se vyvíjel pro DDM UH velmi pozitivně - soud v r. 2011 žalobu zamítl pro nedostatek pasivní legitimace žalovaného, kterým je DDM UH. Zamítl to jak Okresní soud v UH, tak také odvolací Krajský soud Brno, pobočka Zlín (soudní jednání proběhlo 8.11.2012).

V březnu 2013 žalobkyně podala dovolání k rozsudku odvolacího soudu k Nejvyššímu soudu. Nejvyšší soud ve věci rozhodl v listopadu 2014 - oba rozsudky zrušil a vrátil je ke znovu projednání Okresnímu soudu v Uh. Hradišti.

Soudní jednání v této věci proběhlo na Okresním soudu v Uh. Hradišti dne 9. dubna 2015 - Okresní soud v UH rozhodl opět ve prospěch DDM – zamítl žalobu o zaplacení náhrady ušlé mzdy.

V květnu 2015 - žalobkyně podala odvolání ke Krajskému soudu. Na podzim 2015 Krajský soud v Brně zrušil rozsudek Okresního soudu v Uh. Hradišti a vrátil mu věc k dalšímu řízení.

Následně došlo k přerušení řízení na dobu neurčitou s tím, že s ohledem na následné zjištění soudu bylo v únoru 2016 vydáno „opravné“ usnesení Krajského soudu Brno – oprava zní tak, že ve sporu by měla být pasivně legitimována původní organizace DDM - tedy DDM „krajský“, na základě kterého se stal účastníkem řízení Zlínský kraj, jakožto nástupce již zaniklého DDM „krajského“.

Proti tomuto se žalobkyně opět odvolala - nesouhlasila, aby účastníkem řízení na straně žalované byl Zlínský kraj – požadovala na straně žalované DDM UH. O tomto rozhodl v květnu 2017 Krajský soud v Brně, který jí vyhověl s tím, že na straně žalované bude DDM UH a nikoliv Zlínský kraj. Proti tomuto rozhodnutí Krajského soudu Brno podal právní zástupce DDM UH v srpnu 2017 dovolání.

V mezidobí pak proběhlo mezi zástupci města a Zlínského kraje několik jednání (poslední v únoru 2018 na úrovni starosty města UH a hejtmana ZK) se závěrem, že po konzultaci s právním zástupcem DDM se bude čekat na konečné rozhodnutí soudu.

V březnu 2018 bylo doručeno usnesení Nejvyššího soudu ČR, který rozhodl ve prospěch DDM – vyhověl jeho dovolání, že se DDM do řízení nepřipouští – stranou žalovanou by tedy měl být Zlínský kraj.

V návaznosti na výsledek dovolání DDM k Nejvyššímu soudu ČR (dovolání bylo pro DDM úspěšné), proběhlo v dubnu 2018 soudní jednání u Okresního soudu v Uh. Hradišti, ve věci náhrady nákladů řízení žalovanému DDM.

Proti tomuto rozsudku se žalobkyně odvolala – odvolací soud proběhl u Krajského soudu v Brně, pobočky ve Zlíně, dne 12. února 2019. Dle rozsudku tohoto odvolacího soudu bylo potvrzeno, že žalovaný DDM není ve věci pasivně věcně legitimovaný, není tedy povinen zaplatit žalobkyni náhradu mzdy.

Dále soud přiznal DDM náhradu nákladů řízení a náhradu nákladů odvolacího řízení, které by mu měla žalobkyně uhradit, tyto však nebyly přiznány v plné výši.

Z důvodu, že DDM nebyly přiznány náklady řízení v plné výši, podal DDM ústavní stížnost.

Ústavní stížnost k rozsudku Krajského soudu v Brně – pobočky ve Zlíně ze dne 12. února 2019, podala také žalobkyně.

7. února 2020 Ústavní soud svým usnesením ústavní stížnosti odmítl (proti tomuto usnesení Ústavního soudu nebylo přípustné odvolání).

Ústavní soud je však odmítl nikoliv z důvodu věcného vyřízení (přiznání či odmítnutí nároků), ale z důvodu, že žalobkyně podala dovolání proti rozsudku ve věci samé - tedy proti rozsudku odvolacího soudu - Krajského soudu v Brně, pobočky ve Zlíně ze dne 12. února 2019 (dle rozsudku tohoto odvolacího soudu bylo potvrzeno, že žalovaný DDM není ve věci pasivně věcně legitimovaný, není tedy povinen zaplatit žalobkyni náhradu mzdy).

3. dubna 2020 na dovolání žalobkyně reagoval DDM, a to vyjádřením (prostřednictvím svého právního zástupce) s tím, že navrhuje odmítnout toto dovolání žalobkyně jako nepřipustné či nedůvodné.

Dovolání žalobkyně bylo nakonec opravdu zamítnuto a zůstal v platnosti rozsudek krajského soudu ze dne 12. února 2019, kterým byl zamítnut návrh žalobkyně na úhradu platu z důvodu neplatného rozvázání pracovního poměru, zároveň krajský soud rozhodl pouze o částečné náhradě nákladů DDM.

Nastala tedy stejná situace, jako po rozhodnutí krajského soudu ze dne 12. února 2019, tzn., že pokud se DDM chtěl znovu domáhat náhrady všech nákladů, přicházelo v úvahu jen opětovné podání ústavní stížnosti, kterou DDM dne 27. listopadu 2021 podal.

Tato ústavní stížnost byla DDM usnesením Ústavního soudu ze dne 14. prosince 2021 zamítnuta (v tomto případě bylo rozhodnutí soudu velmi rychlé).

Zda si podala žalobkyně ústavní stížnost proti rozhodnutí ve věci samé, není známo.

Z důvodu zamítnutí výše uvedené ústavní stížnosti DDM ze dne 27. listopadu 2021 (zamítnuta usnesením ze dne 14. prosince 2021) podal právní zástupce DDM stížnost na Ministerstvo spravedlnosti – stížnost na dlouho trvající rozhodování soudů - tzv. soudní průtahy.

Dle výše uvedeného pořadí nebylo ve sporu pravomocně rozhodnuto - v rámci rozhodování soudů nic nelze předjímat. Jelikož nevíme, jak soudy s konečnou platností pravomocně rozhodnou, musíme v tomto sporu neustále počítat s částkou cca 1, 7 mil. Kč

**Soudní spor - pracovně – právní - stranou žalovanou je organizace Slovácké divadlo Uh. Hradiště a žalobkyní jeho dvě bývalé zaměstnankyně**

Žaloba o neplatnost rozvázání pracovního poměru byla podána na Okresní soud v Uherském Hradišti dne 3.12.2021. Zatím proběhlo dne 1. 3. 2022 první soudní jednání. Aktuálně se nejedná o spor, ve kterém by byla řešena konkrétní finanční náhrada/částka.

Bližší info k průběhu tohoto soudního sporu má Právní odbor MěÚ Uh. Hradiště.

18. 3. 2022

Ing. Dana Stojnová  
Vedoucí odboru kultury, školství a mládeže

**CREDIT OPINION**

11 November 2021

 Rate this Research

**RATINGY**
**Uherské Hradiště**

Domicil	Czech Republic
Dlouhodobý rating	A1
Typ	LT Issuer Rating - Dom Curr
Výhled	Stable

Více informací naleznete na konci této zprávy v [sekcí "Ratingy"](#). Ratingy a výhled zohledňují informace k datu publikace.

**Kontakty**

**Gjorgji Josifov** +420.23.474.7531  
 AVP-Analyst  
 gjorgji.josifov@moodys.com

**Jacob Kasel** +33 153 303 424  
 Associate Analyst  
 jacob.kasel@moodys.com

**Massimo Visconti, MBA** +39.02.9148.1124  
 VP-Sr Credit Officer/Manager  
 massimo.visconti@moodys.com

**Klientský servis**

Americas 1-212-553-1653

Asia Pacific 852-3551-3077

Japan 81-3-5408-4100

EMEA 44-20-7772-5454

# Město Uherské Hradiště (Česká republika)

## Aktualizace kreditní analýzy

### Shrnutí

Kreditní profil [Uherského Hradiště](#) (A1/Aa2.cz stabilní) odráží solidní provozní hospodaření tažené především daňovými příjmy. Zadluženost města se pohybuje okolo průměru srovnatelných měst v České republice. Hodnocení bere v úvahu i velmi dobrou likviditu a střední pravděpodobnost, že [vláda České republiky](#) (Aa3 stabilní) poskytne městu mimořádnou pomoc za účelem předejit akutnímu nedostatku likvidity. Naopak jako kreditně negativní hodnotíme náchylnost města ke značným výkyvům v objemu investičních výdajů. To je způsobeno omezeným objemem jeho rozpočtu.

I přesto, že provozní hospodaření města je negativně zasaženo pandemií koronaviru, Uherské Hradiště bude i nadále generovat solidní provozní přebytky, které spolu s vysokou likviditou přispějí k absorbování vnějších šoků.

Graf 1

### Solidní provozní marže a nízká zadluženost zůstanou i v letech 2021-22

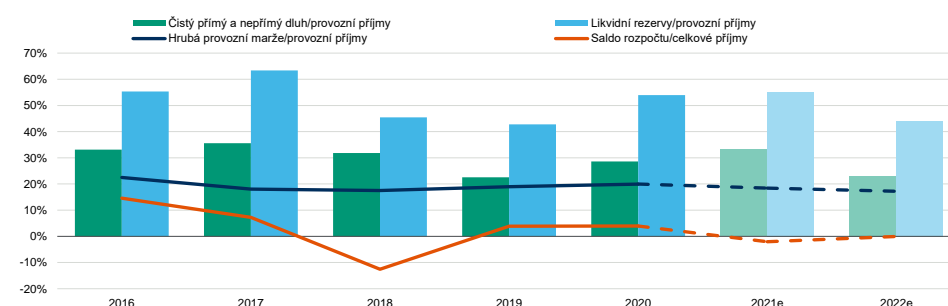

2021-22 jsou odhady Moody's

Source: Moody's Investors Service, Město Uherské Hradiště

### Silné stránky kreditního profilu

- » Solidní provozní výsledky podpořené růstu národní ekonomiky
- » Zadluženost zůstane na udržitelné úrovni
- » Robustní hotovostní rezervy města zmírní dopad koronavirové pandemie

### Slabé stránky kreditního profilu

- » Kapitálový rozpočet je náchylný na výrazné výkyvy

## Ratingový výhled

Stabilní výhled ratingu odráží předpoklad Moody's, že je město připraveno na současný propad daňových příjmů a že se zadlužení významně nezvýší během následujících 12 až 18 měsíců. Výhled také reflektuje institucionální, makroekonomické a finanční vazby na centrální vládu a stabilní výhled ratingu státu.

## Co by mohlo rating – ZVÝŠIT

- » Další posílení stávajících výsledků provozního a celkového hospodaření města, popřípadě zvýšení ratingu vlády České republiky by mohlo mít pozitivní dopad na rating.

## Co by mohlo rating – SNÍŽIT

- » Zhoršení hrubého provozního přebytku společně s poklesem likvidity a růstem zadlužení by mohly vést k tlaku na současný rating. Dálepak zhoršení suverénního úvěrového profilu by mohlo mít za následek tlak na snížení ratingu.

## Základní ukazatele

Tabulka 2

### Uherské Hradiště

Město Uherské Hradiště (k 31. prosinci)	2016	2017	2018	2019	2020	2021e	2022e
Regionální HDP na obyvatele/celostátní HDP na obyvatele (%)	86	85.6	84.8	85.5	85.5	85.5	85.5
Čistý přímý a nepřímý dluh/Provozní příjmy (%)	33.1	35.6	31.8	22.6	28.6	33.2	23.2
Splátky dluhu/Provozní příjmy (%)	6.6	5.1	7.9	7.5	4.8	4.5	8.3
Splátky úroků/Provozní příjmy (%)	0.7	0.6	0.7	0.7	0.8	0.8	0.8
Hrubý provozní výsledek/Provozní příjmy (%)	22.5	18.0	17.5	19.0	20.0	18.4	17.2
Saldo rozpočtu/Celkové příjmy (%)	14.6	7.2	-12.6	3.9	3.9	-2.1	0.0
Hotovost a krátkodobé investice/Čistý přímý a nepřímý dluh (%)	167.1	178.1	142.9	189.5	188.3	166.2	189.7
Kapitálové výdaje/Celkové výdaje (%)	12.7	14.7	29.8	22.8	19.9	23.0	20.1

2021-22 jsou odhady Moody's

Source: Moody's Investors Service, Město Uherské Hradiště

## Podrobné zdůvodnění uděleného ratingu

Kreditní profil města Uherského Hradiště vyjádřený ratingem na úrovni A1/Aa2.cz stabilní, je kombinací (1) základního úvěrového hodnocení (Baseline Credit Assessment, BCA) subjektu na úrovni a1 a (2) střední pravděpodobnosti podpory ze strany vlády za účelem předejít akutnímu nedostatku likvidity.

### Základní úvěrové hodnocení

#### SOLIDNÍ PROVOZNÍ VÝSLEDKY PODPOŘENÉ RŮSTU NÁRODNÍ EKONOMIKY

Uherské Hradiště v roce 2020 vygeneroval velmi solidní provozní přebytek v hodnotě 137 milionů korun, respektive 20 % provozních příjmů, což je mírně vyšší než v předchozím roce (19 %).

Meziročně růst provozních příjmů zůstal stabilní, přičemž inkaso sdílených daní klesl o 7,5 %, a to především z důvodu poklesu výběru daně z příjmu fyzických osob (DPFO) a daně z příjmu právnických osob (DPPO) o 25,5 milionů korun. V meziočném srovnání DPFO a DPPO klesly o 9,3 %, respektive o 18,1 %. Toto bylo způsobeno zpomalením národní ekonomiky (reálné HDP České republiky pokleslo o 5,6% v roce 2020). Tento pokles byl částečně kompenzován jednorázovou dotací od vlády České republiky, a celková výše státních dotací zaznamenala meziočnický nárůst o 30 milionů korun.

Tato zpráva není oznámením ratingové akce. Pro seznámení se s aktuálními ratingy uváděnými v této publikaci a jejich historií se prosím podívejte na list emitenta na [www.moody's.com](http://www.moody's.com).



Růst provozních výdajů Uherského Hradiště byl v roce 2020 nižší (-1 %), než průměr českých měst za stejné období, což svědčí o snaze města pečlivě kontrolovat tuto oblast.

V prosinci 2020 centrální vláda snížila efektivní sazbu DPFO z 20,1 % na 15 % v důsledku zrušení superhrubé mzdy. To povede k poklesu výběru daně z příjmu fyzických osob o 40 % v letech 2020 a 2021. Vláda České republiky kompenzovala tento negativní efekt zvýšením podílu daní připadajících na města na 25,84 % z 23,58 %.

Toto, spolu s očekávaným ekonomickým růstem (očekáváme, že reálné HDP poroste v roce 2021 o 3,4 %), bude kompenzovat výpadek DPFO. Odhadujeme, že daňové příjmy města dosáhnou 448 milionů korun v roce 2021 (o 5 % více než v roce 2020), a provozní výsledek dosáhne přibližně 18,4 % provozních příjmů kvůli mírnému zvýšení provozních výdajů a absenci loňské jednorázové dotace.

#### ZADLUŽENOST ZŮSTANE NA UDRŽITELNÉ ÚROVNI

Čistý přímý a nepřímý dluh města Uherského Hradiště se v roce 2020 zvýšil na 28,6 % provozních příjmů ze 22,6 % vykázaných v předchozím roce. Tato úroveň zadlužení je vyšší než průměr českých měst (21 % provozních příjmů v roce 2019) a hluboko pod průměrem zahraničních měst.

V roce 2020 Uherské Hradiště uzavřelo smlouvu o úvěru na 150 mil. Kč s Českou spořitelnou, účelově na investice 2020-2021, z nichž v roce 2020 vyčerpalo polovinu (10,9 % provozních příjmů). Zbytek ve výši 75 mil. Kč je čerpán aktuálně, tj. v roce 2021. Předpokládáme, že město má dostatečné hotovostní rezervy na aktuální investiční plány a nemá v úmyslu se v nejbližších 2 letech opět zadlužovat. Proto očekáváme, že dluh města bude na hranici 23 % provozních příjmů ke konci roku 2022.

Dluhová služba města zůstane pod úrovní 5 % provozních příjmů v letech 2021-22.

#### ROBUSTNÍ HOTOVOSTNÍ REZERVY

Uherské Hradiště si dlouhodobě udržuje velmi dobrou likviditu, která eliminuje případné negativní vlivy na městský rozpočet. Ke konci roku 2020 dosáhla hodnota krátkodobého finančního majetku 369,5 milionů Kč, což je o 77,8 milion Kč vyšší než na konci roku 2019. Město v průběhu roku 2020 splatilo 32,7 milionů Kč z přijatých úvěrových zdrojů. Objem likvidity na konci roku 2020 tak představoval 53,9 % provozních příjmů. Z více než 65 % se jedná o prostředky uložené u správců a investované do krátkodobých cenných papírů.

Výše hotovostních rezerv byla tak vysoká, že byla schopna téměř dvojnásobně pokrýt objem přímého a nepřímého dluhu města. V letošním roce se objem likvidních rezerv sníží, neboť vedení města bude chtít pokračovat v zahájených investičních akcích. Věříme, že i na konci roku 2022 bude objem likvidity dostatečně vysoký, aby plně pokryl čistý přímý a nepřímý dluh.

#### KAPITÁLOVÝ ROZPOČET JE NÁCHYLNÝ NA VÝRAZNÉ VÝKVVY

V roce 2020 město vynaložilo na své kapitálové výdaje 136,2 milionů Kč, což je o 27 milionů Kč méně než o rok dříve. Prostředky šly především do školství, parkovišť a sportovního areálu Mojmir. V roce 2021 vyčlenilo vedení města v rozpočtu 175 milionů Kč na kapitálové výdaje. Předpokládáme, že skutečné výdaje v letošním roce budou nižší a dosáhnou 130 milionů Kč, zejména v důsledku nižší kapacity stavebních firem a odkladu některých akcí. Největšími akcemi v letech 2022 a 2023 bude rekonstrukce bývalé budovy Komerční banky které je město koupilo v roce 2020. Náklady na rekonstrukci budou z velké části kompenzovány následným prodejem budovy.

Očekáváme, že i v dalších letech bude objem kapitálových výdajů volatilní a bude záviset na připravenosti jednotlivých projektů. Vedení města zvažuje vybudování nové budovy divadla, ale dosud nebylo rozhodnuto. Stávající budova je v současné době pronajímána. Město rozhodlo o zbourání zimního stadionu a postavení nového. Náklady v letech 2022-2024 jsou plánovány ve výši 261 mil. Kč, které budou částečně kompenzovány očekávanými dotacemi ve výši 113 mil. Kč (z toho Zlínský kraj poskytne 23 mil. Kč).

K financování zvýšených kapitálových výdajů město nepoužije nový úvěr, ale využije vlastní zdroje a případně prodá zbytné nemovitosti, které generují nízký příjem a současně by si v příštích letech vyžádaly nákladné rekonstrukce.

#### Zohlednění mimořádné podpory

Střední pravděpodobnost mimořádné podpory ze strany vlády odráží hodnocení agentury Moody's zohledňující úsilí centrální vlády o posílení odpovědnosti a samostatnosti českých měst. Ve vztahu k městům dává vláda spíše přednost neintervenci politice, jak o tom

svědčí i skutečnost, že vůči nim uplatňuje všeobecný kontrolní dohled. Riziko, že by v souvislosti s hospodařením města mohlo dojít k poškození reputace českého státu a jeho vlády, je třeba považovat za velmi mírné, a to s ohledem na přiměřenou zadluženost měst v ČR, kterou tvoří především bankovní úvěry.

## Zvážení ESG

Jak environmentální, sociální a vládní rizika ovlivňují naši kreditní analýzu Uherského Hradiště

Moody's bere v potaz dopad environmentálních (E), sociálních (S) a vládních (G) faktorů, když hodnotí ekonomickou a finanční sílu regionálních a místních vlád. V případě města Uherského Hradiště je dopad environmentálních, sociálních a vládních faktorů následující:

Environmentální faktory nemají významný vliv na kreditní profil Uherského Hradiště. Nejvýznamnější složkou environmentální rizika je riziko záplav. V posledních letech město čelilo povodním s větším dopadem infrastrukturu města v letech 1997 a 2002.

Sociální faktory jsou významné pro kreditní profil Uherského Hradiště. Město je kulturním centrem Slovácka. Počet obyvatel je stabilnější než v srovnatelně velkých městech. Nezaměstnanost je nižší, než je průměr Zlínského kraje. Mezi sociální rizika řadíme i současnou pandemii koronaviru. Rizikem zůstává delší platnost omezení zavedených vládou České republiky, které by způsobily ještě nižší výběr daní, než očekáváme.

Vládní faktory mají zásadní vliv na kreditní profil Uherského Hradiště. Uherské Hradiště historicky prokazovalo konzervativní styl finančního řízení. Soubor opatření vnitřních kontrol je solidní. Radnice je transparentní a pravidelně zveřejňuje důležité informace o hospodaření.

Více podrobností je uvedeno v sekci „Podrobné zdůvodnění uděleného ratingu“ výše. Náš přístup k ESG je vysvětlen v naší mezisektorové metodice [General Principles for Assessing ESG Risks](#).

## Metodika ratingu a faktory hodnocení bodovací karty

Základní úvěrové hodnocení (BCA) udělené na úrovni a1 je o jeden stupně výše než BCA vygenerované bodovací kartou na a2. Maticí vygenerované BCA na úrovni a2 odráží (1) skóre individuálního rizika na úrovni 3 (viz níže) na stupnici od 1 do 9, kde 1 představuje nejlepší relativní úvěrovou kvalitu a 9 nejslabší; a (2) systémové riziko na úrovni Aa3, které reflektuje rating státních dluhopisů České republiky. Rozdíl je způsoben limitovaným dopadem ekonomické síly Uherského Hradiště na jeho fiskální sílu a vysokým podílem krátkodobého dluhu, který je však v absolutní hodnotě nízký a plně kryt likvidními položkami.

Tabulka 3

### Uherské Hradiště

#### Regionální a místní samosprávy

Základní úvěrové hodnocení	Body za dílčí faktor	Hodnota	Váhy dílčích faktorů	Dílčí faktory celkem	Váhy faktoru	Celkem
<b>Faktor 1: Ekonomická základna</b>				<b>6.40</b>	<b>20%</b>	<b>1.28</b>
Síla ekonomiky [1]	7	85.41%	70%			
Volatilita ekonomiky	5		30%			
<b>Faktor 2: Institucionální rámec</b>				<b>3</b>	<b>20%</b>	<b>0.60</b>
Legislativa	1		50%			
Fiskální flexibilita	5		50%			
<b>Faktor 3: Finanční výkonnost a profil zadluženosti</b>				<b>1.50</b>	<b>30%</b>	<b>0.45</b>
Provozní marže [2]	1	19.35%	12.5%			
Úrokové zatížení [3]	1	0.76%	12.5%			
Likvidita	1		25%			
Dluhové zatížení [4]	1	28.64%	25%			
Struktura dluhu [5]	3	16.67%	25%			
<b>Faktor 4: Správa a řízení</b>				<b>1</b>	<b>30%</b>	<b>0.30</b>
Správa rizik a finanční řízení	1					
Řízení investic a dluhu	1					
Transparentnost a úroveň výkaznictví	1					
<b>Posouzení individuálního rizika</b>						<b>2.63 (3)</b>
<b>Posouzení systematického rizika</b>						<b>Aa3</b>
<b>Navrhované základní úvěrové hodnocení</b>						<b>a2</b>

[1] Regionální HDP na obyvatele/celostátní HDP na obyvatele

[2] Hrubý provozní výsledek/provozní příjmy (%)

[3] Úrokové platby/provozní příjmy (%)

[4] Čistý přímý a nepřímý dluh/provozní příjmy (%)

[5] Krátkodobý přímý dluh/přímý dluh (%)

Zdroj: Moody's Investor Service, finanční ukazatele za rok 2020

## Ratingy

Tabulka 4

Kategorie	Rating Moody's
<b>UHERSKÉ HRADIŠTĚ</b>	
Výhled	Stable
Rating emitenta: domácí měna	A1
Národní rating emitenta	Aa2.cz

Zdroj: Moody's Investor Service

© 2021 Moody's Corporation, Moody's Investors Service, Inc., Moody's Analytics, Inc. a/nebo jejich nositelé licencí a spřízněné společnosti (společně dále jen „MOODY'S“). Všechna práva vyhrazena.

ÚVĚROVÉ RATINGY UDĚLOVANÉ SPŘÍZNĚNÝMI SPOLEČNOSTMI SPOLEČNOSTI MOODY'S POSKYTUJÍCÍMI ÚVĚROVÉ RATINGY PŘEDSTAVUJÍ JEJICH AKTUÁLNÍ STANOVISKA NA RELATIVNÍ MÍRU BUDOUCÍCH ÚVĚROVÝCH RIZIK SUBJEKTŮ, NA ÚVĚROVÉ ZÁVAZKY NEBO DLUHŮ A DLUHOVÉ CENNÉ PAPIŘY, A MATERIÁLY, PRODUKTY, SLUŽBY A INFORMACE PUBLIKOVANÉ AGENTUROU MOODY'S (DÁLE SPOLEČNĚ JEN „PUBLIKACE“) MOHOU OBSAHOVAT TAKOVÁ AKTUÁLNÍ STANOVISKA. MOODY'S DEFINUJE ÚVĚROVÉ RIZIKO JAKO RIZIKO, ŽE SUBJEKT NESPLNÍ SVÉ SMLUVNÍ FINANČNÍ ZÁVAZKY V OKAMŽIKU SPLATNOSTI, VČETNĚ ODHADU FINANČNÍCH ZTRÁT PRO PŘÍPAD PORUŠENÍ NEBO ZHORŠENÍ. INFORMACE O TYPÍCH SMLUVNÍCH FINANČNÍCH ZÁVAZKŮ ADRESOVANÝCH ÚVĚROVÝMI RATINGY SPOLEČNOSTI MOODY'S NALEZNETE V PUBLIKACI O PŘÍSLUŠNÝCH RATINGOVÝCH SYMBOLECH A DEFINICÍCH VYDANÉ SPOLEČNOSTÍ MOODY'S. ÚVĚROVÉ RATINGY SE NETÝKAJÍ JAKÝCHKOLIV JINÝCH RIZIK, ZEJMÉNA: RIZIKA NEDOSTATEČNÉ LIKVIDITY, RIZIKA POKLESU TRŽNÍ HODNOTY NEBO CENOVÉ VOLATILITY. ÚVĚROVÉ RATINGY, NEÚVĚROVÁ HODNOCENÍ („HODNOCENÍ“) A JINÁ STANOVISKA OBSAŽENÁ V PUBLIKACÍCH MOODY'S NEJSOU VÝPOVĚDÍ O FAKTICKÉM SOUČASNÉM NEBO HISTORICKÉM STAVU. PUBLIKACE MOODY'S MOHOU TĚŽ OBSAHOVAT KVANTITATIVNÍ MODELOVÉ ODHADY ÚVĚROVÉHO RIZIKA A SOUVISEJÍCÍ STANOVISKA NEBO KOMENTÁŘE PUBLIKOVANÉ SPOLEČNOSTÍ MOODY'S ANALYTICS, INC. A/NEBO JEJIMI SPŘÍZNĚNÝMI SPOLEČNOSTMI. MOODY'S ÚVĚROVÉ RATINGY, HODNOCENÍ, JINÁ STANOVISKA A PUBLIKACE NEPŘEDSTAVUJÍ A NEPOSKYTUJÍ INVESTIČNÍ NEBO FINANČNÍ RADY A MOODY'S ÚVĚROVÉ RATINGY, HODNOCENÍ, JINÁ STANOVISKA A PUBLIKACE NEPŘEDSTAVUJÍ A NEPOSKYTUJÍ DOPORUČENÍ K NÁKUPU, PRODEJI NEBO K DRŽENÍ URČITÝCH CENNÝCH PAPIŘŮ. MOODY'S ÚVĚROVÉ RATINGY, HODNOCENÍ, JINÁ STANOVISKA A PUBLIKACE NEKOMENTUJÍ VHODNOST URČITÉ INVESTICE PRO KONKRÉTNÍHO INVESTORA. MOODY'S VYDÁVÁ SVÉ ÚVĚROVÉ RATINGY, HODNOCENÍ A JINÁ STANOVISKA A UVEŘEJŇUJE SVÉ PUBLIKACE S PŘEDPOKLADEM A POROZUMĚNÍM, ŽE KAŽDÝ INVESTOR SI S NÁLEŽITOU PÉČÍ SÁM PROZKOUMÁ A OHODNOTÍ KAŽDÝ Z CENNÝCH PAPIŘŮ, O JEJICHŽ NÁKUPU, DRŽENÍ NEBO PRODEJI UVAŽUJE.

MOODY'S ÚVĚROVÉ RATINGY, HODNOCENÍ, JINÁ STANOVISKA A PUBLIKACE NEJSOU URČENY K POUŽITÍ „RETAILOVÝMI“ INVESTORY A ZE STRANY „RETAILOVÝCH“ INVESTORŮ BY BYLO LEHKOMYSLNÉ A NEPATŘIČNĚ POUŽÍVAT MOODY'S ÚVĚROVÉ RATINGY, HODNOCENÍ, JINÁ STANOVISKA A PUBLIKACE PŘI INVESTIČNÍM ROZHODOVÁNÍ. V POCHYBNOSTECH BYSTE MĚLI KONTAKTOVAT SVÉHO FINANČNÍHO NEBO JINÉHO ODBORNÉHO PORADCE.

VŠECHNY ZDE OBSAŽENÉ INFORMACE JSOU CHRÁNĚNY ZÁKONEM, ZEJMÉNA AUTORSKÝM PRÁVEM, A ŽÁDNÁ Z TĚCHTO INFORMACÍ NESMÍ BÝT KOPÍROVÁNA NEBO JINAK REPRODUKOVÁNA, PŘEFORMULOVÁNA, DÁLE PŘEDÁVÁNA, PŘEVÁDĚNA, ŠÍŘENA, DISTRIBUOVÁNA NEBO DÁLE PRODÁVÁNA NEBO UKLÁDÁNA PRO NÁSLEDNÉ POUŽITÍ K JAKÉMKOLIV TAKOVÉMU ÚČELU, CELKOVĚ NEBO ČÁSTEČNĚ, V JAKÉMKOLIV PODOBĚ ČI JAKÝMKOLIV ZPŮSOBEM NEBO JAKÝMKOLIV PROSTŘEDKEM, JAKOUKOLIV OSOBOU BEZ PŘEDCHOZÍHO PÍSEMNÉHO SOUHLASU MOODY'S.

MOODY'S ÚVĚROVÉ RATINGY, HODNOCENÍ, JINÁ STANOVISKA A PUBLIKACE NESLOUŽÍ K TOMU, ABY BYLY KÝMKOLIV POUŽÍVÁNY JAKO BENCHMARK TAK, JAK JE TENTO POJEM DEFINOVÁN PRO ÚČELY PRÁVNÍ REGULACE, A ANI NESMÍ BÝT POUŽÍVÁNY JAKÝMKOLIV ZPŮSOBEM, KTERÝ MŮŽE BÝT ZA BENCHMARK POVAŽOVÁN.

Všechny informace zde obsažené získala MOODY'S ze zdrojů, které považuje za přesné a spolehlivé. Vzhledem k možnosti lidských nebo mechanických chyb a také dalších faktorům jsou nicméně všechny informace zde obsažené poskytovány „JAKO TAKOVÉ“, bez jakékoli záruky. MOODY'S používá veškeré nástroje a prostředky nutné k tomu, aby informace sloužící jako podklad pro udělení ratingu byly dostatečně kvalitní a pocházely z ověřených zdrojů považovaných za spolehlivé včetně, pokud je to možné a účelné, nezávislých zdrojů třetích stran. Nicméně MOODY'S není auditorem, a proto nemůže nezávisle ověřit či přezkontrolovat každou informaci obdrženu v průběhu ratingového procesu nebo při přípravě svých Publikací.

V zákonem povoleném rozsahu se společnost MOODY'S a její ředitelé, vedoucí, zaměstnanci, zprostředkovatelé, osoby za ni jednající, poskytovatelé licencí nebo dodavatelé zříkají jakékoli odpovědnosti vůči jakékoli osobě nebo subjektu za jakékoli přímé, zvláštní, následné nebo náhodné ztráty nebo škody, vyplývající ze zde obsažených informací, z jejich použití nebo nemožnosti jejich použití, nebo s tím související, a to i pokud MOODY'S nebo její ředitelé, vedoucí, zaměstnanci, zprostředkovatelé, osoby za ni jednající, poskytovatelé licencí nebo dodavatelé byli předem upozorněni na možnost vzniku takové ztráty nebo škody, včetně, nikoli však pouze (a) jakékoli ztráty existujícího nebo potenciálního zisku nebo (b) jakýchkoli ztrát nebo škod způsobených v případě, že daný finanční instrument není předmětem konkrétního úvěrového ratingu přiděleného společnosti MOODY'S.

V zákonem povoleném rozsahu se společnost MOODY'S a její ředitelé, vedoucí, zaměstnanci, zprostředkovatelé, osoby za ni jednající, poskytovatelé licencí nebo dodavatelé zříkají jakékoli odpovědnosti vůči jakékoli osobě nebo subjektu za jakékoli přímé ztráty nebo škody či povinnosti k jejich náhradě, včetně, nikoli však pouze, ztrát a škod způsobených nedbalostně (avšak s vyloučením podvodného jednání, úmyslného jednání a dalších typů odpovědnosti, které, pro vyloučení pochybností, ze zákona není možné vyloučit) nebo okolnostmi v dosahu nebo mimo dosah společnosti MOODY'S jejich ředitelů, vedoucích, zaměstnanců, zprostředkovatelů, osob za ni jednajících, poskytovatelů licencí nebo dodavatelů, vyplývající ze zde obsažených informací, z jejich použití nebo nemožnosti jejich použití, nebo s tím související.

POKUD JDE O JAKÉKOLI ÚVĚROVÉ RATINGY, HODNOCENÍ, JINÁ STANOVISKA ČI INFORMACE POSKYTNUTÉ ZE STRANY MOODY'S V JAKÉMKOLIV PODOBĚ A JAKÝMKOLIV ZPŮSOBEM, MOODY'S NEPOSKYTUJE ŽÁDNOU ZÁRUKU, VÝSLOVNOU ANI MLČKÝ UČINĚNOU, OHLEDNĚ JEJICH PŘESNOSTI, VČASNOSTI, ÚPLNOSTI, OBCHODOVATELNOSTI NEBO VHODNOSTI K JAKÉMKOLIV KONKRÉTNÍMU ÚČELU.

Moody's Investors Service, Inc., úvěrová ratingová agentura zcela vlastněná společností Moody's Corporation („MCO“), tímto dává ve známost, že většina hodnocených emitentů dluhových cenných papírů (včetně korporátních a municipálních obligací, dluhopisů, dlužních úpisů a obchodovatelných směnek) a prioritních účastnických cenných papírů se ještě před udělením jakéhokoli úvěrového ratingu uvolila zaplatit Moody's Investors Service, Inc. za posudky a služby týkající se úvěrových ratingů poplatky v rozmezí od 1 000 USD až zhruba do 5 000 000 USD. MCO a Moody's Investors Service zároveň uplatňují a dodržují politiku a postupy, které mají zaručit nezávislost úvěrového ratingového procesu a úvěrových ratingů udělovaných Moody's Investors Service. Informace ohledně určitých spojení, která mohou existovat mezi řediteli MCO a hodnocenými subjekty, a mezi subjekty, kterým byly uděleny úvěrové ratingy od Moody's Investors Service a současně veřejně oznámily Komisi pro cenné papíry a burzovní operace (SEC), že jejich majetková účast v MCO je větší než 5 %, jsou každý rok zveřejňovány na [www.moodys.com](http://www.moodys.com) v části „Vztahy s akcionáři – Správa a řízení — Propojení ředitelů a akcionářů.“ (Investor Relations — Corporate Governance — Director and Shareholder Affiliation Policy“)

Další podmínky platné pouze pro Austrálii: Veškeré zveřejňování tohoto dokumentu v Austrálii se uskutečňuje v souladu s licencí Australských finančních služeb číslo 336969 (Australian Financial Services License no. 336969) udělenou dceřiným společností MOODY'S, a sice Moody's Investors Service Pty Limited ABN 61 003 399 657AFSL 336969, případně Moody's Analytics Australia Pty Ltd ABN 94 105 136 972 AFSL 383569. Tento dokument by měl být předkládán pouze „institucionálním klientům“ ve smyslu oddílu 761G Zákona o korporacích z roku 2001 (Corporations Act of 2001). Tím, že k tomuto dokumentu přistupujete na území Austrálie, stvrzujete společnosti MOODY'S, že jste „institucionálním klientem“ nebo jeho pověřeným agentem a že ani Vy, ani Vámi zastupovaná instituce nebudete přímo nebo nepřímo šířit tento dokument či jeho obsah mezi „retailovými investory“ ve smyslu oddílu 761G Zákona o korporacích z roku 2001 (Corporations Act of 2001). Úvěrové ratingy udělované MOODY'S představují názor na úvěrovou důvěryhodnost emitenta a bonitu jeho dluhových závazků; nehodnotí bonitu jeho kmenových akcií nebo cenných papírů dostupných retailovým investorům.

Další podmínky platné pouze pro Japonsko: Moody's Japan K.K. („MJJK“) je úvěrová ratingová agentura zcela vlastněná společností Moody's Group G.K., která je zcela vlastněná společností Moody's Overseas Holdings Inc., která je zcela vlastněná MCO. Moody's SF Japan K.K. („MSFJ“) je úvěrová ratingová agentura zcela vlastněná společností MJJK. MSFJ není Celonárodní uznávanou statistickou ratingovou organizací (Nationally Recognized Statistical Rating Organization „NRSRO“). Úvěrové ratingy přidělené MSFJ jsou proto úvěrové ratingy nespádající pod NRSRO. Úvěrové ratingy nespádající pod NRSRO jsou přidělovány společnostem, která nepatří mezi NRSRO. Z tohoto důvodu hodnocené závazky nesplní podmínky pro určité nakládání s nimi dle zákonů Spojených států. MJJK a MSFJ jsou úvěrové ratingové agentury registrované u japonského Úřadu pro finanční služby (Financial Services Agency) a jejich registrační čísla Komisaře Úřadu pro finanční služby (Ratingy) jsou č. 2, resp. č. 3.

MJKK, resp. MSFJ, tímto oznamují, že většina emitentů dluhových cenných papírů (včetně korporátních a municipálních obligací, dluhopisů, dlužních úpisů a obchodovatelných směnec) a prioritních akcií hodnocených MJKK, resp. MSFJ, souhlasila před přidělením úvěrového ratingu s tím, že uhradí MJKK, resp. MSFJ, za jimi provedené úvěrové ratingové posudky a služby poplatky v rozmezí od 125 000 JPY do přibližně 550 000 000 JPY.

MJKK a MSFJ také dodržují zásady a postupy za účelem vyhovění japonským právním předpisům.

REPORT NUMBER 1307758

## KLIENTSKÝ SERVIS

Americas	1-212-553-1653
Asia Pacific	852-3551-3077
Japan	81-3-5408-4100
EMEA	44-20-7772-5454

## Pohledávky po lhůtě splatnosti 2021

Pohledávkou je právo jedné osoby (věřitele) na plnění závazku (dluhu) osobou druhou (dlužníkem). Důvodem vzniku pohledávky a závazku je časový nesoulad mezi okamžikem provedení výkonů a okamžikem úhrady těchto výkonů.

Příslušenstvím pohledávky jsou úroky, úroky z prodlení, poplatky z prodlení a náklady spojené s uplatněním pohledávky.

Pohledávky patří z pohledu účetnictví (Rozvaha) mezi aktiva a Město Uherské Hradiště eviduje tyto pohledávky po lhůtě splatnosti k 31. 12. daného roku (pro informaci jsou uvedeny i stavy za předcházející dvě účetní období):

Pohledávky po lhůtě splatnosti	k 31.12.2021		k 31.12.2020		k 31.12.2019	
	Nedoplatek [Kč]	počet	Nedoplatek [Kč]	počet	Nedoplatek [Kč]	počet
<b>A) Interní správci (odborná a útvary MěÚ)</b>						
819 Poplatek za komunální odpad ("nový"; od 2013)	1 748 722,15	↓ 1 182	1 952 728,54	↑ 1 427	1 739 250,12	↓ 1 174
900 Vratky soudních poplatků SMM	157 199,00	↑ 114	154 468,00	↓ 112	155 614,00	↑ 113
901 Poplatek ze psů	17 073,05	↓ 10	22 323,13	↓ 13	56 553,77	↓ 61
911+912 Náklady řízení a pokuty SŽP	113 000,00	↑ 65	62 700,00	↓ 39	84 300,00	↓ 50
914 Náklady řízení ŽO	279 804,03	↑ 51	274 819,56	↓ 281	285 363,01	↓ 290
916 Sankční platby ŽO	439 680,00	↑ 55	382 580,00	↓ 48	483 810,00	↓ 57
919+974 Komunální odpad do r. 2013	482 576,95	↓ 185	525 307,68	↓ 197	578 073,70	↓ 218
921 Odběratelé - nájem pozemky	755 379,99	↑ 89	240 105,03	↓ 49	320 302,99	↑ 59
922 Odběratelé - pronájem nemovitostí SMM	1 154 053,81	↓ 27	1 347 146,96	↑ 34	548 669,72	↑ 27
929 Odběratelé - věcná břemena	0,00	0	1 452,00	↓ 8	1 694,00	↓ 10
939 Náklady řízení a pokuty PO	259 824,00	↑ 62	239 000,00	↑ 43	62 000,00	↓ 32
952 Náklady řízení a pokuty OSA	1 119 901,00	↑ 338	926 279,00	↑ 301	490 822,00	↑ 221
953 Přestupky Náklady řízení OSA	118 756,17	↑ 115	116 305,00	↑ 111	104 805,00	↑ 108
954 Pořádková pokuta OSA	29 500,00	↓ 27	31 500,00	↑ 27	29 800,00	↓ 27
957 Pokuty na místě nezaplacené MP	1 414 995,62	↓ 1 157	1 438 989,33	↑ 1 179	1 380 125,69	↑ 1 195
958 Pokuty na místě nezaplacené OSA	30 050,00	↑ 33	25 750,00	↑ 36	25 050,00	↓ 36
967 Pokuty životní prostředí	19 899,21	↑ 10	15 443,56	↓ 8	16 459,40	↓ 9
978 Náklady řízení k pokutám ČKP	8 945,74	↓ 9	9 997,19	↓ 10	11 000,00	↓ 11
979 Pokuty ČKP	558 479,00	↑ 151	550 631,00	↓ 154	567 336,00	↓ 159
981 Náklady řízení doprava	333 242,89	↓ 332	351 287,35	↓ 359	390 181,42	↓ 398
982 Pokuty doprava	9 114 100,87	↑ 1 159	8 662 612,70	↑ 1 107	8 405 659,59	↓ 1 075
989 Pokutové bloky na místě nezaplacené - doprava	11 500,00	↓ 10	13 500,00	± 11	13 500,00	↓ 11
990 Půjčky OSS	18 500,00	± 4	18 500,00	↓ 4	23 714,06	↓ 6
ostatní pohledávky						±
<b>Celkem interní správci</b>	<b>18 185 183,48</b>	<b>↑ 5 185</b>	<b>17 363 426,03</b>	<b>↑ 5 558</b>	<b>15 774 084,47</b>	<b>↓ 5 347</b>
<b>B) Externí správce (EDUHA s.r.o.; do 2019 RK Servis, s.r.o.)</b>						
311-0370 Penále			0,00	↓	40 574,00	± 29
311-0371 Byty do roku 2008			0,00	↓	17 700,90	↓ 15
311-0373 Byty 2009 až 2020: nájem	1 324 938,72	↓ 20	1 842 302,73	↓ 58	1 974 283,68	↓ 61
311-0374 služby	1 499 618,66	↓ 42	1 813 242,83	↑ 65	1 393 235,69	↓ 50
311-0375 Nebyty: nájem	490 000,15	↑ 11	351 570,50	↓ 6	852 498,53	↓ 11
311-0376 služby	220 627,22	↓ 12	300 933,02	↑ 14	261 540,89	↓ 13
311-0377 Památky: nájem	978 402,48	↑ 27	585 172,82	↑ 21	239 315,96	↓ 9
311-0378 služby	192 172,58	↑ 21	114 062,37	↓ 16	148 664,23	↑ 21
311-0388 Byty od 2021: nájem	214 158,43	↑ 17				
311-0388 služby	116 225,00	↑ 14				
<b>Celkem externí správce</b>	<b>5 036 143,24</b>	<b>↑ 164</b>	<b>5 007 284,27</b>	<b>↑ 180</b>	<b>4 927 813,88</b>	<b>↓ 209</b>
<b>CELKEM pohledávky po lhůtě</b>	<b>23 221 326,72</b>	<b>↑ 5 349</b>	<b>22 370 710,30</b>	<b>↑ 5 738</b>	<b>20 701 898,35</b>	<b>↓ 5 556</b>

## Z výše uvedené tabulky činí pohledávky po lhůtě více jak jeden rok:

Pohledávky po splatnosti více jak 1 rok (stav k 31.12.)	2021	2020	2019
819 Poplatek za komunální odpad ("nový"; od 2013)	1 228 766,19 ↑	1 153 961,69 ↑	983 616,54 ↓
900 Vratky soudních poplatků SMM	154 868,00 ↓	155 268,00 ↑	140 692,00 ↑
901 Poplatek ze psů	17 073,05 ↓	22 323,13 ↓	28 158,00 ↓
911+912 Náklady řízení a pokuty SŽP	49 500,00 ↑	40 000,00 ↓	59 600,00 ↑
914 Náklady řízení ŽO	210 804,03 ↑	208 819,56 ↓	230 363,01 ↑
916 Sankční platby ŽO	364 680,00 ↓	380 580,00 ↓	433 810,00 ↑
919+974 Komunální odpad do r. 2013	482 576,95 ↓	525 307,68 ↓	578 073,70 ↓
921 Odběratelé - nájem pozemky	223 686,08 ↑	204 997,58 ↑	87 296,00 ↑
922 Odběratelé - pronájem nemovitostí SMM	505 853,60 ↑	402 007,43 ↑	368 434,22 ↑
929 Odběratelé - věcná břemena	260 909,59 ↓	261 306,00 ↓	265 230,00 =
939 Náklady řízení a pokuty PO	222 000,00 ↑	55 000,00 =	55 000,00 ↓
952 Náklady řízení a pokuty OSA	635 401,00 ↑	358 929,00 ↑	279 422,00 ↑
953 Přestupky Náklady řízení OSA	86 756,17 ↑	79 805,00 ↑	66 805,00 ↑
954 Pořádková pokuta OSA	27 000,00 ↓	27 500,00 ↑	21 500,00 ↓
957 Pokuty na místě nezaplacené MP	1 079 995,62 ↓	1 082 289,33 ↑	950 379,69 ↓
958 Pokuty na místě nezaplacené OSA	22 250,00 ↑	19 250,00 ↑	19 050,00 ↓
967 Pokuty životní prostředí	15 399,21 ↓	15 443,56 ↓	16 459,40 ↓
978 Náklady řízení k pokutám ČKP	8 945,74 ↓	9 997,19 ↓	11 000,00 ↓
979 Pokuty ČKP	470 479,00 ↓	493 631,00 ↓	507 336,00 ↓
981 Náklady řízení doprava	302 242,89 ↓	323 287,35 ↓	362 181,42 ↓
982 Pokuty doprava	6 635 160,00 ↑	6 381 195,67 ↓	6 468 334,72 ↑
989 Pokutové bloky na místě nezaplacené - doprava	11 500,00 ↓	13 500,00 ↑	13 000,00 ↓
990 Půjčky OSS	18 500,00 =	18 500,00 ↓	23 714,06 ↓
ostatní pohledávky	41 875,35 ↑	30 372,96 ↓	62 682,90 ↓
<b>Celkem</b>	<b>13 076 222,47 ↑</b>	<b>12 263 272,13 ↑</b>	<b>12 032 138,66 ↓</b>
<b>EDUHA</b>			
bytový fond	3 218 229,62 ↑	3 166 049,85 ↓	3 222 377,14 ↓
ostatní	893 744,24 ↑	663 038,05 ↓	1 123 322,53 ↓
<b>CELKEM</b>	<b>17 188 196,33 ↑</b>	<b>16 092 360,03 ↓</b>	<b>16 377 838,33 ↓</b>

### Poznámka:

1. pohledávky týkající se místních poplatků (např. za odpad) se řídí z.č. 280/2009 Sb., daňový řád, kde § 160, odst. 6 uvádí, že „lhůta pro placení daně končí nejpozději uplynutím 20 let od jejího počátku“ (město nemá pohledávky starší jak 20 let). U ostatních („běžných“) pohledávek končí lhůta po uplynutí 10 let od nečinnosti, což v případě města nenastalo, neboť u všech probíhá exekuční či jiné řízení.
2. K pohledávkám město tvoří opravné položky (vyjadřují významné přechodné snížení hodnoty majetku, a vytváří se za účelem poskytování věrohodných informací ve výkazech o skutečné hodnotě majetku). Vyhláška MF ČR č. 410/2009 Sb., v § 65 uvádí, že „v případě pohledávek se považuje za významnou a tvoří se opravná položka ve výši 10 % za každých ukončených devadesát dnů po splatnosti dané pohledávky“.

22. 2. 2022

Pavel Pekárek  
 Ekonomický odbor  
 odd. účetnictví a evidence majetku



# **Pohledávky 2021**

## **- stanoviska vybraných správců k jejich správě**

### **Odbor správy majetku města**

Odbor SMM každý měsíc dostává od správce přehled aktuálních dlužníků jak u bytů, tak u nebytových prostor. Sestava je zpracována pro pohledávky po lhůtě splatnosti. U pohledávek po lhůtě splatnosti vyšší než jeden rok se jedná ve všech případech o řešené záležitosti. Mimo výpovědi jsou podávány žaloby na dluh a také žaloby na vyklizení (v případě, že dlužník byt nebo nemovitost sám nepředá). Je skutečností, že ani podaná žaloba nezmění platební morálku, spíše naopak. Všechny případy jsou následně předávány exekutorské kanceláři v Přerově. V některých případech lze dovodit, že vymahatelnost je velmi nízká.

18. 3. 2022

Ing. Radek Chybík  
vedoucí odboru  
Odbor správy majetku města

## Pohledávky - vyřazení z rozvahové evidence, vzdání se práva a prominutí dluhu

p.č.	typ pohledávky				celkem	pohledávka (Kč)													Poznámka					
						2021	2020	2019	2018	2017	2016	2015	2014	2013	2012	2011	2010	2009 a starší		příslušenství				
<b>Přenesená působnost (na vědomí) - odpis</b>																								
1	919	svoz TKO do 2012	315-0024	9	28 675,63												2 603,60	3 000,00	3 000,00	4 786,00	15 286,03	výsledek INS řízení § 414 IZ, nedobytná pohledávka - § 158 DR, úmrtí bez zanechání majetku - § 158 DR		
2	819	svoz TKO od 2013	315-0119	21	36 934,35	3 417,00	4 541,00	3 500,00	2 208,00	1 147,00		1 750,00	2 996,00	3 000,00							14 375,35	úmrtí bez zanechání majetku - § 158 DR, nedobytná pohledávka - § 158 DR, nevymahatelná pohledávka - § 160 DR, výsledek INS řízení § 414 IZ		
3	990	poplatek ze psů	377-0175	1	1 000,00				500,00	500,00													úmrtí, nemajetnost	
4	939	vratky DSP	315-0026	2	13 590,00	13 590,00																	úmrtí, nemajetnost	
5	912	pokuta PO	315-0069	2	33 000,00		33 000,00																úmrtí bez zanechání majetku-§ 158 DR, 7 As 3/2013-17	
6	967	pokuta stavební	315-0015																					
7	911	pokuta OŽP	315-0069																					
8	958	náklady řízení stavební	315-0102																					
9	952	blok OSA	315-0068	2	1 000,00													500,00		500,00			nevymahatelná pohledávka - § 160 DR,, nedobytná pohl. - §158 DR, zemřel bez zanechání majetku 7 As 3/2013-17	
10	953	pokuta OSA	315-0114	4	4 700,00	1 000,00	1 200,00				1 500,00							1 000,00					nedobytná pohledávka - § 158 DR, zemřel bez zanechání majetku 7 As 3/2013-17	
11	954	náklady řízení OSA	315-0100																					
12	957	PP OSA	315-0065																					
13	979	blok MP	315-0011	56	84 567,00	27 200,00	22 417,00	6 500,00	3 000,00	2 500,00	4 000,00	3 000,00	6 000,00										nedobytná pohledávka - § 158 DR, zemřel bez zanechání majetku 7 As 3/2013-17, cizinec žijící mimo ČR (směrnice č. 2/2014), výsl.insol.řízení- § 160 DR	
14	978	pokuta ČKP	315-0019	5	9 068,00							3 000,00							2 068,00	3 500,00	500,00		nedobytná pohledávka - § 158 DR, zemřel bez zanechání majetku 7 As 3/2013-17, výsl. INS řízení §414 IZ	
15	916	náklady řízení ČKP	315-0066																				cizinec žijící mimo ČR (směrnice č. 2/2014)	
16	914	pokuta ŽÚ	315-0016	1	5 000,00				5 000,00															zánik bez právního nástupce
17	982	náklady řízení ŽÚ	315-0106	8	6 599,66		2 000,00				1 842,78	1 062,00	1 694,88										nedobytná pohledávka - § 158 DR, zemřel bez zanechání majetku 7 As 3/2013-17, výsl. INS řízení §414 IZ	
18	981	pokuta doprava	315-0111	14	88 168,24	2 000,00	500,00				37 500,00	12 561,92	1 341,27	4 492,05							29 773,00	nedobytná pohledávka - § 158 DR, nevymahatelná pohledávka - § 160 DR, vyloučeno z uspokojení - § 170 IZ, výsledek INS řízení § 414 IZ, zemřel bez zanechání majetku 7 As 3/2013-17, cizinec žijící mimo ČR (směrnice č. 2/2014), výsl.ins.řízení- § 414 IZ		
19		náklady řízení doprava		7	6 165,12						1 470,69	694,43		1 000,00							3 000,00	nedobytná pohledávka - § 158 DR, nevymahatelná pohledávka - § 160 DR, vyloučeno z uspokojení - § 170 IZ, výsledek INS řízení § 414 IZ, zemřel bez zanechání majetku 7 As 3/2013-17, cizinec žijící mimo ČR (směrnice č. 2/2014).		
<b>Celkem přenesená působnost - odpis</b>					<b>132</b>	<b>318 468,00</b>	47 207,00	61 658,00	12 000,00	10 708,00	4 147,00	7 342,78	44 782,69	26 947,23	4 341,27	12 545,65	12 068,00	7 000,00	38 059,00	29 661,38				
<b>Přenesená působnost(na vědomí) - vyřazení z podrozvahové evidence</b>																								
místní poplatky (601)																								
1	1000	poplatek ze psů	901	2	700,00																			
2	640	svoz TKO	919	5	11 635,64																			
3	8340	svoz TKO 2013	819	59	94 171,97																			
státní správa (602)																								
4	1000	NŘ ŽÚ	914	8	8 000,00																			
5	1000	pokuty SO	912	1	800,00																			
6	1134	pokuty PO	939	3	8 500,00																			
7	1130	pokuty OSA	952	7	16 000,00																			
8	1130	NŘ OSA	953	3	3 000,00																			
9	1132	OSA PP	954	1	1 000,00																			
10	0101	blok MP	957	81	106 100,00																			
11	1129	blok OSA	958	2	2 000,00																			
12	1137	pokuty ŽP	967	2	3 000,00																			
13	1145	pokuty ČKP	979	1	3 000,00																			
14	1140	bloky OD	989	1	2 000,00																			
15	1134	pokuty OD	982	29	302 800,00																			
16	1000	NŘ OD	981	17	17 000,00																			
<b>Celkem přenesená působnost - vyřazení</b>					<b>222</b>	<b>579 707,61</b>																		zemřel - NSS 7As 3/2013-17, zánik bez právního nástupce, nevymahatelná pohledávka § 160 DR
<b>Samostatná působnost (na vědomí) - upuštění od vymáhání</b>																								
<b>Celkem samostatná působnost - prominutí</b>																								
<b>Samostatná působnost (ke schválení) - vzdání se práva a prominutí dluhu</b>																								
1	nájemné	PAPA George s.r.o.	921	1	48 692,00							24 346,00	24 346,00										nájemné nebyt.prorst,výmaz společnosti z obch.rejstříku	
2	nájemné	towerclub s.r.o.	EDUHA, s.r.o	1	225 911,92				159 198,99	66 712,93													nájemné nebyt.prorst+služby, výmaz společnosti z obch.rejstříku	
<b>Celkem samostatná působnost - prominutí</b>					<b>2</b>	<b>274 603,92</b>				159 198,99	66 712,93		24 346,00	24 346,00										

## Odpis a prominutí pohledávek 2021

### **Odpis pohledávek pro nedobytnost**

Přesto, že právní odbor soustavně sleduje stav svých pohledávek, vyzývá dlužníky k úhradě, uplatňuje daňovou exekuci u dlužníků, u kterých zjistí majetek, spolupracuje s Exekutorským úřadem na možnostech exekuce běžných účtů či jiného majetku dlužníků města, jsou některé dluhy v současné době již nedobytné, nevymahatelné.

Mezi nedobytné pohledávky je nutné zařadit ty, u nichž během zákonného termínu byly použity přiměřené prostředky k vymáhání na dlužníkovi i na jiných osobách, na nichž mohla být pohledávka vymáhána, přičemž se nepodařilo získat finanční prostředky na jejich úhradu a to buď z důvodu úmrtí, neefektivnosti vymáhání, kdy náklady na vymáhání by přesáhly jeho výtěžek, příp. soudní vymáhání bylo zastaveno pro nemajetnost dlužníka (většinou se jedná o dlužníky, kterým se dluhy cyklicky nabalují a jsou proti nim vedeny opakované exekuce). Dále pak pohledávky za dlužníky v dlouhodobém pobytu ve vazbě, ale také ty, u nichž došlo ke změnám nahlášeným po uplynutí řádného kalendářního období a tím nemožnosti účetní opravy (např. nebyla povinnost úhrady místního poplatku z důvodu studia mimo město, pobytu v léčebně dlouhodobě nemocných, dlouhodobý pobyt mimo území ČR, rozhodnutí příslušného soudu). Mezi nedobytné pohledávky jsou dále zařazeny pohledávky, které v rámci insolvenčního řízení nebyly uspokojeny, neboť jsou označovány jako mimosmluvní sankce a tyto jsou insolvenčními správci vyloučeny z uspokojení.

O odpisu pohledávek pro nedobytnost (přenesená působnost) rozhoduje správce pohledávky, tj. příslušný odbor. Účelem odpisu pohledávek pro nedobytnost, jednostranného upuštění od vymáhání, je zrealnění rozpočtových příjmů, neboť odpisem či vyřazením dluh nezaniká, trvá dále, dokud není právo na zaplacení (a tedy i vymáhání) prekludováno. Nad rámec zákona dáváme voleným orgánům seznam těchto pohledávek na vědomí.

Pohledávky, které byly odepsány pro nedobytnost, jsou dále evidovány v podrozvahové evidenci a to až do doby uplynutí lhůty pro placení, tedy do doby zániku práva je vybrat či vymáhat. Jde o pohledávky, které byly v minulosti bezvýsledně vymáhány soudním exekutorem, jedná se o dlužníky, u kterých nebyl zjištěn majetek, o dlužníky, kteří zanikli bez právního nástupce a dlužníky, kteří zemřeli bez zanechání majetku. Voleným orgánům dáváme na vědomí seznam těchto prekludovaných pohledávek.

Celkem je doporučeno vzít na vědomí informaci:

- o odpisu pro nedobytnost u 132 ks pohledávek z přenesené působnosti v celkovém objemu 318 768 Kč.
- o vyřazení 222 ks pohledávek z podrozvahové evidence v celkovém objemu 579 707,61 Kč.

## **Vzdání se práva a prominutí dluhu v samostatné působnosti:**

Pohledávky navržené na vzdání se práva a prominutí dluhu jsou:

1. Pohledávka za společností PAPA George s.r.o. v likvidaci, se sídlem Jaurisova 515/4, 140 00 Praha Michle, IČ 247 34 365.

Pohledávka navržená na odpis je ve výši 48 692 Kč a vznikla z titulu neuhrazeného nájemného za rok 2014 a 2015 na základě Nájemní smlouvy č. 2011/964/SMM ze dne 01.11.2011, týkající se pronájmu části pozemku p. č. 132/1 v k.ú. Uherské Hradiště, o výměře 47 m<sup>2</sup>, za účelem zřízení venkovního posezení pro provozovnu PAPA George, která byla umístěna v přízemí budovy č. p. 1306, Hradební, Uherské Hradiště, uzavřené mezi městem Uherské Hradiště, Masarykovo náměstí 19, 686 01 Uherské Hradiště, IČ 002 91 471 a společností PAPA George s.r.o., se sídlem Praha 8 – Dolní Chabry, Hrušovanské náměstí 1068/2a, PSČ 184 00, IČ 247 34 365.

Pohledávka byla předána k exekučnímu vymáhání. Na základě pověření Obvodního soudu pro Prahu 4, č.j. 72 EXE 2175/2018-16 ze dne 02.10.2018, byl pověřen provedením exekuce k vymožení pohledávky Exekutorský úřad Přerov, Komenského 38, 750 02 Přerov.

Dne 03.06.2020 byl proveden výmaz společnosti PAPA George s.r.o., se sídlem Praha 8 – Dolní Chabry, Hrušovanské náměstí 1068/2a, PSČ 184 00, IČ 247 34 365, z obchodního rejstříku a zapsána společnost PAPA George s.r.o. v likvidaci, se sídlem Jaurisova 515/4, 140 00 Praha Michle, IČ 247 34 365. Soudní exekutor usnesením č.j. 203 Ex 35612/18-12 ze dne 02.03.2022 exekuční řízení zastavil, neboť v průběhu řízení bylo zjištěno, že povinný - společnost PAPA George s.r.o. v likvidaci, se sídlem Jaurisova 515/4, 140 00 Praha Michle, IČ 247 34 365, byla vymazána z obchodního rejstříku ke dni 03.02.2022. Na základě této skutečnosti došlo ke dni výmazu povinného z obchodního rejstříku k jeho zániku. Povinný tak ztratil způsobilost být účastníkem řízení, aniž by bylo možné rozhodnout o pokračování v řízení s určitým právním nástupcem. V řízení tak nastala překážka jeho postupu dle ust. § 107 odst. 1, 5 o.s.ř. Vzhledem k těmto skutečnostem nelze pokračovat v předmětném řízení, a proto byla exekuce zcela zastavena.

2. Pohledávka za společností towerclub s.r.o., se sídlem Potocká 58/7, Kohoutovice, 623 00 Brno, IČO: 020 42 967, dále jen „společnost towerclub“.

Dne 14.10.2013 uzavřelo město Uherské Hradiště, Masarykovo náměstí 19, 686 01 Uherské Hradiště, IČ 002 91 471, zastoupené na základě Mandátní smlouvy ze dne 16.02.2009 společností R.K.Servis, spol.s.r.o., se sídlem Uherské Hradiště, Masarykovo náměstí 158/157, IČO: 49435949, jako pronajímatel, dále jen „pronajímatel“ se společností towerclub smlouvu o nájmu nebytových prostor v budově č.p. 130, nacházející se v Uherském Hradišti, ulice Prostřední.

Dne 25.11.2015 byla podána pronajímatelem výpověď z výše uvedené nájemní smlouvy (schváleno usnesením RM 375/22/RM/2015/Veřejný ze dne 10.11.2015). Dne 31.10.2018 pak došlo k fyzickému předání prostor sloužících k podnikání.

Rozsudkem Okresního soudu v Brně č.j. 21 C 121/2019-40 bylo rozhodnuto, aby společnost towerclub uhradila pronajímateli částku ve výši 157 834 Kč vč. příslušenství za pronájem nebytových prostor za období od 01.05.2017 do 31.10.2018. Tato pohledávka byla předána k exekučnímu vymáhání. Na základě pověření Městského soudu v Brně č.j. 81 EXE 2045/2019-8 ze dne 10.12.2019, byl pověřen provedením exekuce k vymožení pohledávky Exekutorský úřad Přerov, Komenského 38, 750 02 Přerov.

Současně společnost towerclub neuhradila pronajímateli dlužnou částku za spotřebované energie za období 2017-2018 v celkové výši 75 252,99 Kč spojené s užíváním nebytového prostoru na základě výše uvedené smlouvy.

Dne 31.01.2020 podala společnost towerclub insolvenční návrh spojený s návrhem na prohlášení konkurzu. Na základě usnesení Krajského soudu v Brně č.j. KSBR 33 INS 2283/2020-A-11 ze dne 11.05.2020 byl zjištěn úpadek společnosti towerclub a bylo rozhodnuto o konkurzu na majetek dlužníka. Pronajímateli byla z konkurzu uhrazena částka ve výši 7 175,07 Kč. Zbývá tak k úhradě nedoplatek v celkové výši 225 911,92 Kč (nájemné+služby).

Ke dni 28.10.2021 byla společnost toweclub vymazána z obchodního rejstříku. Na základě této skutečnosti došlo ke dni výmazu povinného z obchodního rejstříku k jeho zániku. Povinný tak ztratil způsobilost být účastníkem exekučního řízení, aniž by bylo možné rozhodnout o pokračování v řízení s určitým právním nástupcem. V řízení tak nastala překážka jeho postupu dle ust. § 107 odst. 1, 5 o.s.ř. Vzhledem k těmto skutečnostem nelze pokračovat v předmětném řízení, a proto byla exekuce zcela zastavena.

Vzhledem k výše uvedeným skutečnostem navrhuje odbor správy majetku města výše uvedené pohledávky odepsat. Dle § 85, písm. f), z. č. 128/2000 Sb., o obcích je zastupitelstvu města vyhrazeno rozhodovat o vzdání se práva a prominutí dluhů vyšších než 20 tis. Kč.

22. 3. 2022

RNDr. Věra Hriceňáková  
Právní odbor, oddělení právní

## Následné události po 2021

V souladu se z.č. 505/2002 Sb., o účetnictví samosprávných celků, byli vedoucí odborů požádáni o poskytnutí informací podstatných pro posouzení majetkoprávní situace a také informace, které jsou rozhodující pro hospodaření účetní jednotky nebo které stanoví prováděcí předpis nebo zřizovatel.

Za významné majetkoprávní události města, které nastaly po ukončení hodnoceného období do doby zpracování tohoto materiálu, vedoucí jednotlivých odborů považují:

### Ekonomický odbor

Město v roce 1998 zahájilo spolupráci s rakouským bankovním domem Volksbank CZ, a.s. a s ohledem na dlouhodobě korektní přístup pokračovalo i poté, co se společnost v únoru 2012 stala členem skupiny Sberbank (a o rok později změnila název z Volksbank CZ na SBERBANK CZ). Důvodem bylo mimo jiné to, že banka i nadále fungovala podle zákonů České republiky a podléhala bankovnímu dohledu České národní banky.

Při poptávání nabídek na zhodnocování dočasně volných prostředků města byly podmínky banky pravidelně vyhodnocovány jako výhodné a většinou se umísťovaly mezi třemi nejlepšími. Průběžné informace o zhodnocování volných prostředků byly poskytovány prostřednictvím čtvrtletních zpráv o hospodaření města (naposled byla banka zmíněna ve zprávě projednávané v ZM v červnu minulého roku).

Protože v závěru minulého roku město hospodařilo výrazně lépe, než bylo očekáváno, nebylo nutné dočasně volné prostředky z bank stahovat a naopak byly ještě zvyšovány. K 31.12.2021 tak mělo na účtech SBERBANK CZ město uloženo celkem 90,3 mil. Kč, z nichž část byla vázána výpovědní lhůtou, která odpovídala očekávanému použití zdrojů (nejčastěji však město používá výpověď 31 až 33 dnů).

V polovině února město přesunulo 30 mil. Kč do UniCredit bank CR, která nabídla srovnatelné zhodnocování. Po vyhodnocení eskalace geopolitických vztahů mezi Ruskem a Ukrajinou starosta rozhodl o ukončení zhodnocování ve SBERBANK CZ. Z tohoto důvodu byly převedeny do jiných bank prostředky, s nimiž mohlo město disponovat ihned, a současně byla dána výpověď z vkladového účtu s výpovědní lhůtou. Banka městu potvrdila, že výpověď přijímá a prostředky budou městu k dispozici 28. března 2022.

Ještě v posledních únorových týdnech byla banka považována za „zdravou“ a schopnou bez problémů ustát i případné finanční výkyvy a dosavadní průběh tedy nevzbuzoval obavy. Po invazi Ruska na Ukrajinu však drtivá část klientů podlehla „panice“ a začala dávat příkazy k převodům mimo banku. To způsobilo akutní nedostatek likvidní hotovosti banky, neboť prostředky střadatelů používala k řízení likvidity, stejně jako všechny jiné banky, zejména formou poskytování úvěrů a hypoték, které jsou splatné v mnohem delším časovém horizontu, než byla aktuální poptávka po volných zdrojích.

**Dne 28. 2. 2022 Česká národní banka oznámila, že „kvůli zhoršení likviditní situace Sberbank CZ, a.s. v souvislosti s významným odlivem vkladů poté, co došlo k eskalaci rusko-ukrajinského konfliktu a napadení Ukrajiny Ruskem, zahájila kroky směřující k odejmutí povolení společnosti Sberbank CZ, a.s. působit jako banka.“ V souvislosti s tím ČNB vydala předběžné opatření, kterým bance zamezila nakládání s aktivy a pasivy, včetně poskytování nových úvěrů a přijímání vkladů.**

Cílem ČNB byla snaha pomoci běžným („drobným“) klientům dostat se co nejrychleji k peněžním prostředkům, k čemuž byl využit garanční systém finančního trhu, který dle zákona č. 21/1992 Sb., o bankách, v platném znění, umožňuje do několika málo dnů po odebrání bankovní licence poskytnout klientům pohledávky až do výše 100 000 EUR (tj. cca 2,5 mil. Kč). Zbývající pohledávky klientů pak budou řešeny prostřednictvím státem určeného likvidátora banky, tj. v mnohem delším časovém rámci.

Výše uvedený zákon o bankách však v pojištění vkladů uvádí dvě výjimky, z nichž jedna se týká obcí a krajů, u nichž je garance poskytnutí okamžité náhrady jen u těch, které mají dle zákona o rozpočtových pravidlech daňové příjmy nižší jak 500 000 EUR (tj. cca 12,5 mil. Kč), což se týká víceméně jen malých vesnic (naše město mělo za minulý rok daňové příjmy 472,4 mil. Kč).

Město a jím zřízené či založené společnosti mají v bance tyto nevyřízené pohledávky:

a) Aquapark zhodnocuje 13,82 mil. Kč a dal během února výpověď. Konec výpovědní lhůty je 28.3.2022. Pozn.: v rámci pojištění vkladů byly společnosti peníze vráceny na účet dne 9.3.2022 ve výši 2,5 mil. Kč a zbytek ve výši 11,4 mil. Kč (vč. úroků k 28.2.2022) bude řešen v rámci likvidace bankovního domu.

b) Město mělo na začátku února zůstatky přes 90 mil. Kč, které do dne ukončení činnosti banky snížilo na 20,69 mil. Kč (vč. získaných úroků ze zhodnocení vkladů, připsaných bankou k 28.2.2022). Bankou potvrzený a akceptovaný konec výpovědní lhůty je 28.3.2022. Pozn.: na město se nevztahuje pojištění vkladů a zůstatek bude řešen v rámci likvidace bankovního domu.

Rozhodnutí ČNB o ukončení činnosti znamenalo, že město Uherské Hradiště ani jeho organizace se již nedostalo k prostředkům v bance a podané výpovědi ze zhodnocování tak jsou z tohoto pohledu irelevantní. Pohledávky proto budou řešeny insolvenčním řízením v rámci likvidace banky, která by měla získat zdroje zejména z poskytnutých hypoték a úvěrů, které jsou stávající klienti povinni řádně splácet a v dohledné době je budou „přeúvěrovat“ u jiných bank (a tyto banky by pak jistiny poskytl Sberbance).

I když vypořádání pohledávky vůči bance bude pravděpodobně dlouhé a není zřejmé, zda město a jeho příspěvková organizace získá prostředky v plné výši, nebude to mít zásadní vliv na likviditu města, neboť dle aktuální verze výhledu hospodaření bude mít město nejméně v dalších dvou letech dostatečně vysoké přebytky peněžních zdrojů.

Z pohledu příspěvkové organizace však bylo počítáno s částečným využitím prostředků v případě, že provoz aquaparku nebude dosahovat „předkovidových“ parametrů. Bude-li to nutné, může město přehodnotit výši poskytovaného příspěvku na provoz aquaparku (který by byl následně kompenzován ze získaného likvidačního zůstatku příspěvkové organizace).

Poznámka:

1. Město požádalo o stanovisko makléře, zda je možné na vzniklou škodu uplatnit pojistnou smlouvu. Stanovisko ze dne 1.3.2022 zní: „... *toto není žádné pojistitelné riziko ... krach banky pojistit nijak nelze ... tedy není možnost, jak vklady pojistit*“.
2. V pracovní verzi střednědobého výhledu je likvidita města letošního roku snížena o prostředky města uložené jako pohledávka ve Sberbance. Jejich získání zpět je ve významné části plánováno na rok 2025 (předběžně ve výši 70 %, přičemž kvalifikovaný odhad MF ČR je 80 % s tím, že vypořádávání bude postupné a začne ještě v letošním roce). Hodnoty budou průběžně aktualizovány.

3. ČNB dne 2.5.2022 vydala tiskovou zprávu: „Česká národní banka odebrala Sberbank CZ bankovní licenci. Rozhodnutí nabylo právní moci 30. dubna 2022. Důvodem odebrání licence byla skutečnost, že Sberbank nebyla od 25. února 2022 schopna plnit své závazky vůči klientům. V návaznosti na odnětí povolení k činnosti podá ČNB soudu návrh na jmenování likvidátora Sberbank“.

2. 5. 2022

**Ing. Vladimír Moštěk**  
Ekonomický odbor

### **Odbor správy majetku města**

- V současné chvíli je rizikem a velkým otazníkem, jaká bude cena komodit (el. energie a zemního plynu), které mají být pro město a jeho p.o. soutěženy pro následující období. I když již v přípravě rozpočtu a jeho výhledu bylo s navýšením kalkulováno, je otázkou, zda toto navýšení bude dostatečné.
- Jak již bylo uváděno v loňském roce, jistým rizikem pro město je napojení areálu nemocnice a ul. Průmyslová na silnici I/50 (jihozápadní obchvat města) – strategická dopravní stavba realizovaná a spolufinancována státem, Zlínským krajem, městy Kunovice a Uherské Hradiště. Mimo technické řešení, které zatím není známé a vlastní spolufinancování stavby, je nutné řešit výkup pozemků pro část plánované stavby „I/50 Kunovice zkapacitnění MUK I/50 s I/55 a související dopravní infrastruktura měst Uherské Hradiště a Kunovice“. Rizikem je nejen finanční náročnost, ale také zdlouhavé a komplikované jednání s vlastníky pozemků.

18. 3. 2022

**Ing. Radek Chybík**  
Odbor správy majetku města



## Odbor kultury, školství a sportu

- 1. Nedostatečné kapacity mateřských a základních škol** – aktuálně se řeší **problematika Ukrajinců prchajících před válkou** a nevíme, kolik jich nakonec v Uh. Hradišti skončí a na jako dlouho. V této souvislosti jsme na hranici kapacit, zejména mateřských škol. Je tedy možné, že bude nutné hledat nové prostory, rekonstruovat je, nebo hledat jiná řešení – přístavby, nástavby stávajících objektů, nákup kontejnerů pro účely MŠ apod.
- 2. Zvyšující se provozní výdaje organizací zřízených či založených městem** - město je zřizovatelem několika /nejen/ příspěvkových organizací, jejichž nároky na provozní výdaje se zvyšují - **zvyšování cen energií, tarifní nárůsty mezd...** - riziko neustále se zvyšující ekonomické zátěže města na provozní výdaje organizací založených či zřízených městem.

18. 3. 2022

**Ing. Dana Stojnová**  
Odbor kultury, školství a sportu

# Město Uherské Hradiště

## Návrh Závěrečného účtu roku 2021

Druhové třídění [tis. Kč]	Rozpočet	Prosinec
tř. 1 - Daňové příjmy	452 417,3	472 400,1
tř. 2 - Nedaňové příjmy	121 548,9	121 923,0
tř. 3 - Kapitálové příjmy	21 682,3	23 612,2
tř. 4 - Přijaté transfery	130 812,2	130 963,4
<b>Příjmy celkem</b>	<b>726 460,7</b>	<b>748 898,7</b>
tř. 5 - Běžné výdaje	621 470,0	572 193,4
tř. 6 - Kapitálové výdaje	92 218,8	78 721,2
<b>Výdaje celkem</b>	<b>713 688,8</b>	<b>650 914,6</b>
<b>tř. 8 - Financování</b>	<b>-12 771,9</b>	<b>-97 984,1</b>

prebytek

prebytek

Informace:

- Plné znění Závěrečného účtu je k dispozici na webové stránce města Uherské Hradiště v nabídce „Praktické informace“, sekce „Veřejné dokumenty“, nabídka „Rozpočet města“, popř. přímo na adrese <http://www.mesto-uh.cz/rozpocet-mesta>
- Lhůta pro písemné připomínky k Závěrečnému účtu je stanovena do 12 hodin pracovního dne, předcházejícímu dni zasedání zastupitelstva města, na němž bude návrh projednán. Zastupitelstvo města bude návrh účtu projednávat na svém zasedání dne 20.6.2022

Pozn.: § 17, odst. 6 z.č. 250/2000 Sb., o rozpočtových pravidlech zní:

(6) Územní samosprávný celek zveřejní návrh závěrečného účtu včetně zprávy o výsledku přezkoumání hospodaření na svých internetových stránkách a na úřední desce nejméně 15 dnů předem zahájení jeho projednávání na zasedání zastupitelstva územního samosprávného celku. Na internetových stránkách se zveřejňuje úplné znění návrhu včetně zprávy o výsledku přezkoumání hospodaření. Na úřední desce může být návrh zveřejněn v užším rozsahu, který obsahuje alespoň údaje o plnění příjmů a výdajů rozpočtu v třídění podle nejvyšších jednotek druhového třídění rozpočtové skladby a závěr zprávy o výsledku přezkoumání hospodaření. Zveřejnění musí trvat až do schválení závěrečného účtu. Připomínky k návrhu závěrečného účtu mohou občané příslušného územního samosprávného celku uplatnit písemně ve lhůtě stanovené při jeho zveřejnění nebo ústně při jeho projednávání na zasedání zastupitelstva.

Příloha:

Závěr zprávy o výsledku přezkoumání hospodaření (pro úřední desku)  
Úplné znění návrhu závěrečného účtu (pro internet)

Uherské Hradiště  
10.5.2022

Ing. Vladimír Moštěk  
Ekonomický odbor, vedoucí odboru

Zveřejněno do  
21.6.2022