

# Město Uherské Hradiště

## Návrh Závěrečného účtu roku 2023

Druhové třídění [tis. Kč]	Rozpočet	Prosinec
tř. 1 - Daňové příjmy	614 743,6	615 330,5
tř. 2 - Nedaňové příjmy	157 283,9	163 461,7
tř. 3 - Kapitálové příjmy	10 631,8	5 944,5
tř. 4 - Přijaté transfery	121 380,7	121 670,4
<b>Příjmy celkem</b>	<b>904 040,0</b>	<b>906 407,1</b>
tř. 5 - Běžné výdaje	725 111,9	682 020,2
tř. 6 - Kapitálové výdaje	216 703,2	202 964,6
<b>Výdaje celkem</b>	<b>941 815,1</b>	<b>884 984,8</b>
<b>tř. 8 - Financování</b>	<b>37 775,1</b>	<b>-21 422,3</b>

schodek

přebytek

Informace:

- Plné znění Závěrečného účtu je k dispozici na webové stránce města Uherské Hradiště v nabídce „Praktické informace“, sekce „Veřejné dokumenty“, nabídka „Rozpočet města“, popř. přímo na adrese <http://www.mesto-uh.cz/rozpocet-mesta>
- Lhůta pro písemné připomínky k Závěrečnému účtu je stanovena do 12 hodin pracovního dne, předcházejícímu dni zasedání zastupitelstva města, na němž bude návrh projednán. Zastupitelstvo města bude návrh účtu projednávat na svém zasedání dne 10.06.2024

Pozn.1: § 17, odst. 6 z.č. 250/2000 Sb., o rozpočtových pravidlech zní:

(6) Územní samosprávný celek zveřejní návrh závěrečného účtu včetně zprávy o výsledku přezkoumání hospodaření na svých internetových stránkách a na úřední desce nejméně 15 dnů předem zahájení jeho projednávání na zasedání zastupitelstva územního samosprávného celku. Na internetových stránkách se zveřejňuje úplné znění návrhu včetně zprávy o výsledku přezkoumání hospodaření. Na úřední desce může být návrh zveřejněn v užším rozsahu, který obsahuje alespoň údaje o plnění příjmů a výdajů rozpočtu v třídění podle nejvyšších jednotek druhového třídění rozpočtové skladby a závěr zprávy o výsledku přezkoumání hospodaření. Zveřejnění musí trvat až do schválení závěrečného účtu. Připomínky k návrhu závěrečného účtu mohou občané příslušného územního samosprávného celku uplatnit písemně ve lhůtě stanovené při jeho zveřejnění nebo ústně při jeho projednávání na zasedání zastupitelstva.

Pozn.2: vedoucí ekonomického odboru je pověřen provádět změny rozpisu neměnicí výsledek. Proto mohou být příjmy a výdaje jiné, než byly v předchozí změně schválené RM či ZM.

Příloha:

- Závěr zprávy o výsledku přezkoumání hospodaření (pro úřední desku)
- Úplné znění návrhu závěrečného účtu (pro internet)

Uherské Hradiště  
20.5.2024

Ing. Vladimír Moštěk  
Ekonomický odbor, vedoucí odboru

Zveřejněno do  
11.6.2024

**DŮVODOVÁ ZPRÁVA**  
pro zasedání Zastupitelstva města Uherské Hradiště konané dne 10. 6. 2024

## **Závěrečný účet města Uherské Hradiště za rok 2023**

---

### **Důvod předložení:**

Zastupitelstvo města Usnesením č. 31/2/Z/2022 uložilo radě města realizaci rozpočtu města Uherské Hradiště na rok 2023 v platném znění.

Dle § 43 z. č. 128/2000 Sb., o obcích, Závěrečný účet spolu se zprávou o výsledcích přezkoumání hospodaření obce za uplynulý kalendářní rok projedná zastupitelstvo obce do 30. června následujícího roku a přijme opatření k nápravě nedostatků.

### **Základní fakta:**

<b>1. Základní údaje .....</b>	<b>2</b>
1.1. Rozpočet města .....	2
1.2. Rozpočtové hospodaření města .....	3
<b>2. Plnění rozpočtu příjmů a výdajů.....</b>	<b>4</b>
2.1. Běžný rozpočet města .....	4
2.2. Kapitálový rozpočet města .....	7
2.3. Plnění příjmů a výdajů podle jednotlivých odborů .....	9
2.4. Plnění závazných ukazatelů .....	9
<b>3. Účetní závěrka .....</b>	<b>10</b>
3.1. Dlouhodobý majetek .....	11
3.2. Pohledávky a závazky .....	11
3.3. Inventarizace majetku, závazků a pohledávek.....	12
3.4. Depozitní účet .....	12
3.5. Sdružené prostředky.....	12
<b>4. Tvorba a použití peněžních fondů .....</b>	<b>13</b>
4.1. Kontroly městem poskytnutých dotací.....	13
<b>5. Finanční operace .....</b>	<b>14</b>
5.1. Financování.....	14
5.2. Konsolidace příjmů a výdajů.....	16
<b>6. Finanční vypořádání .....</b>	<b>17</b>
6.1. Vypořádání se státním rozpočtem a rozpočty samospráv .....	17
6.2. Externí kontroly městem přijatých dotací .....	17
<b>7. Zřízené a založené právnické osoby .....</b>	<b>18</b>
7.1. Příspěvkové organizace .....	18
7.2. Obchodní a jiné společnosti .....	18
<b>8. Ostatní informace .....</b>	<b>19</b>
8.1. Návrh na odpis pohledávek.....	19
8.2. Následné události .....	20
<b>9. Přezkum hospodaření (audit).....</b>	<b>21</b>
9.1. Zpráva auditora .....	21
9.2. Nápravná opatření.....	21
<b>10. Závěr .....</b>	<b>22</b>
10.1. Zveřejnění závěrečného účtu .....	22
10.2. Návrh na uzavření Závěrečného účtu .....	22
<b>Přílohy.....</b>	<b>24</b>

# 1. Základní údaje

Dle § 17 zákona č. 250/2000 Sb., o rozpočtových pravidlech územních rozpočtů, v platném znění, se po skončení kalendářního roku údaje o ročním hospodaření územního samosprávného celku souhrnně zpracovávají do závěrečného účtu.

V závěrečném účtu jsou obsaženy údaje o plnění rozpočtu příjmů a výdajů v plném členění podle rozpočtové skladby, údaje o hospodaření s majetkem a o dalších finančních operacích, včetně tvorby a použití fondů v tak podrobném členění a obsahu, aby bylo možné zhodnotit finanční hospodaření územního samosprávného celku a jím zřízených nebo založených právnických osob. Součástí závěrečného účtu je vyúčtování finančních vztahů ke státnímu rozpočtu, rozpočtům krajů, obcí, státním fondům, Národnímu fondu a jiným rozpočtům a k hospodaření dalších osob.

Základní informace k závěrečnému účtu jsou (jejich podrobnější členění je uvedeno v následujících kapitolách a přílohách):

## 1.1. Rozpočet města

Rozpočet města Uherské Hradiště na rok 2023 byl schválen Zastupitelstvem města dne 19. 12. 2022 v souladu s § 84 odst. 2 písm. b), § 85 písm. c) a j) zákona č. 128/2000 Sb., o obcích, ve znění pozdějších předpisů jako schodkový s tím, že plánovaná ztráta z hospodaření ve výši 282,0 mil. Kč bude uhrazena z prostředků města, vytvořených z hospodaření předcházejících období. Současně budou uhrazeny splátky jistin úvěrů ve výši 42,7 mil. Kč.

V průběhu roku 2023 došlo v souladu s § 16, zákona č. 250/2000 Sb., o rozpočtových pravidlech, v platném znění, k těmto změnám rozpočtu:

<b>Rozpočet 2023 [tis. Kč]</b>		<b>Příjmy</b>	<b>Výdaje</b>	<b>Výsledek</b>
1. ledna 2023	Základní schválení ZM	746 106,3	1 028 144,9	-282 038,6
23. leden 2023	RM opatření č. 01/2023	1 220,0	1 220,0	0,0
6. únor 2023	ZM opatření č. 02/2023	42 807,4	-29 822,6	72 630,0
do 3.4.2023	EKO průběžné změny rozpisu	2 768,9	2 767,9	1,0
3. duben 2023	RM opatření č. 03/2023	1 811,5	1 811,5	0,0
17. duben 2023	ZM opatření č. 04/2023	48 765,0	14 437,8	34 327,2
do 5.6.2023	EKO průběžné změny rozpisu	5 202,5	5 200,5	2,0
5. červen 2023	RM opatření č. 05/2023	1 087,3	1 087,3	0,0
12. červen 2023	ZM opatření č. 06/2023	21 144,5	759,7	20 384,8
do 14.8.2023	EKO průběžné změny rozpisu	3 877,3	3 874,3	3,0
14. srpen 2023	RM opatření č. 07/2023	8 195,6	8 195,6	0,0
4. září 2023	ZM opatření č. 08/2023	37 000,0	2 202,1	34 797,9
do 21.9.2023	EKO průběžné změny rozpisu	5 619,0	5 615,0	4,0
21. září 2023	RM opatření č. 09/2023	6 704,1	6 704,1	0,0
16. říjen 2023	ZM opatření č. 10/2023	-27 203,0	-30 442,9	3 239,9
do 20.11.2023	EKO průběžné změny rozpisu	686,6	681,6	5,0
20. listopad 2023	RM opatření č. 11/2023	12 510,0	12 510,0	0,0
4. prosinec 2023	ZM opatření č. 12/2023	-16 461,6	-95 345,3	78 883,7
do 11.12.2023	EKO průběžné změny rozpisu	447,7	441,7	6,0
11. prosinec 2023	RM opatření č. 13/2023	1 771,9	1 771,9	0,0
Celkem provedené změny (tj. ZM, RM a EKO)		157 954,7	-86 329,8	244 284,5
<b>Rozpočet 2023 celkem</b>		<b>904 061,0</b>	<b>941 815,1</b>	<b>-37 754,1</b>

Rozpočtová opatření tedy znamenala, že rozpočet města ke konci sledovaného období očekával schodek ve výši 37,8 mil. Kč. Splátky jistin úvěrů zůstaly beze změny.

## 1.2. Rozpočtové hospodaření města

Bilance příjmů a výdajů Města Uherské Hradiště za sledované období, vč. porovnání s předcházejícím účetním obdobím, je následující:

Základní rozpočtová skladba [tis. Kč]	Rok 2023			Rok 2022	
	Rozpočet	Prosinec		Změna	Prosinec
<b>Příjmy celkem</b>	<b>904 040,0</b>	<b>906 407,1</b>	100,3%	105,7%	<b>857 925,4</b>
<b>Výdaje celkem</b>	<b>-941 815,1</b>	<b>-884 984,8</b>	94,0%	116,6%	<b>-759 296,6</b>
<b>Výsledek</b>	<b>-37 775,1</b>	<b>21 422,3</b>		21,7%	<b>98 628,8</b>

Financování bude vypořádáno těmito položkami (+ je čerpání fin.prostř.; - je spoření):

a) změna stavu dlouhodobých půjček města	-42 710,6	-42 710,6	-62 710,6
b) změna stavu finančních prostředků města	160 485,7	101 288,3	-35 918,2
c) změna stavu portfolia správců cenných papírů	-80 000,0	-80 000,0	0,0
d) čerpání nového úvěru	0,0	0,0	0,0

Skutečné hospodaření města Uherské Hradiště vykázalo k 31. prosinci sledovaného období přebytek ve výši 21 422,3 tis. Kč s tím, že současně byly uhrazeny jistiny splatných úvěrů v plánované výši 42 710,6 tis. Kč. Nebylo nutné realizovat původně zamýšlený prodej cenných papírů ve výši 50 000 tis. Kč, neboť část výdajů byla změnou rozpočtu přesunuta do následujícího období. Naopak bylo možné zhodnocování volných zdrojů zvýšit o 80 000 tis. Kč formou pokladničních poukázek. V průběhu sledovaného období došlo ke zlepšení likvidity města (rozdíl mezi finančními prostředky a dlouhodobými závazky města) o 51 199 tis. Kč. Platební schopnost města byla po celou dobu bez problémů.

Bilance příjmů a výdajů je graficky vyjádřena takto:

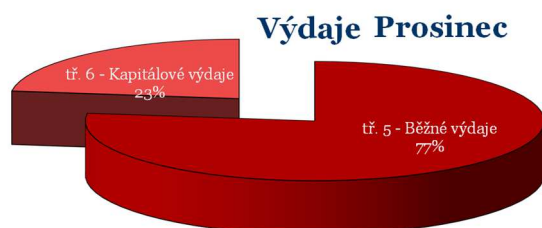
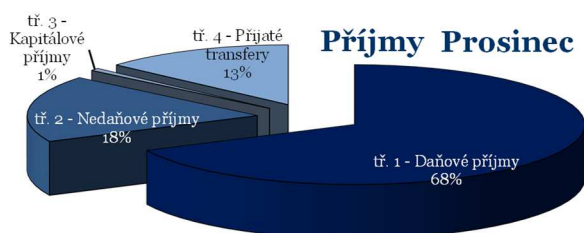
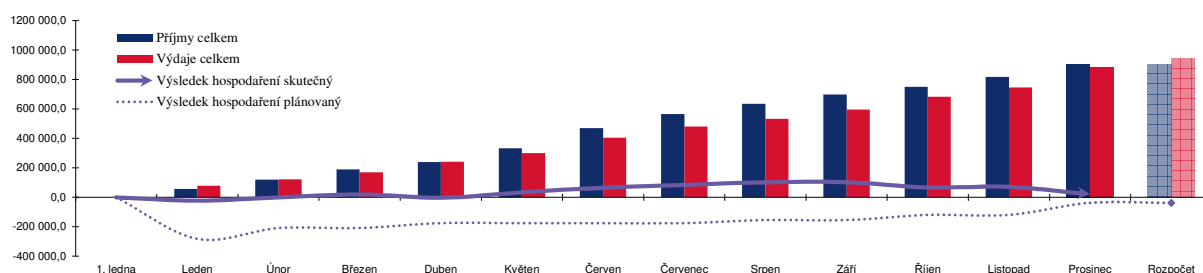

## 2. Plnění rozpočtu příjmů a výdajů

### 2.1. Běžný rozpočet města

Běžný rozpočet [tis. Kč]	Rok 2023			Rok 2022	
	Rozpočet	Prosinec	Plnění	Změna	Prosinec
tř. 1 - Daňové příjmy	614 743,6	615 330,5	100,1%	111,5%	552 042,4
tř. 2 - Nedaňové příjmy	157 283,9	163 461,7	103,9%	114,3%	142 958,1
tř. 4, sesk.pol. 41 - Neinvestiční transfery	120 060,7	120 350,4	100,2%	115,3%	104 338,3
tř. 5 - Běžné výdaje	-725 111,9	-682 020,2	94,1%	106,3%	-641 667,3
<b>Běžný rozpočet celkem</b>	<b>166 976,3</b>	<b>217 122,4</b>	<b>130,0%</b>	<b>137,7%</b>	<b>157 671,6</b>

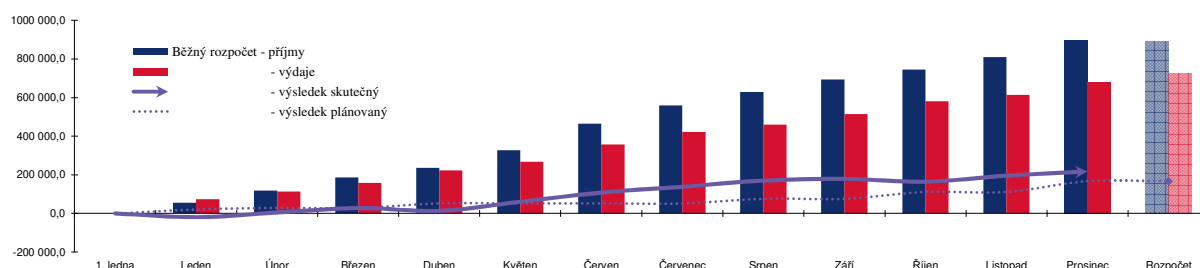

#### 2.1.1. Běžné příjmy

Plán běžných příjmů (892,1 mil. Kč) byl splněn na 100,8 %, tzn., že proti plánu bylo ve skutečnosti získáno o 7,0 mil. Kč více. Bližší zdůvodnění plnění je následující:

##### **třída 1. – Daňové příjmy**

Daňové příjmy (plán 614,7 mil. Kč) jsou splněny na 100,1 % plánu. U sdílených daní je v hodnoceném roce možné porovnání s předchozími obdobími jen v omezené míře (pouze trend), neboť od roku 2021 byl změněn jak výpočet daně z příjmů fyzických osob tak rozpočtové určení daní pro obce. V hodnoceném roce současně porovnání ovlivňovaly inflační tlaky, které začaly ustupovat až v posledních měsících.

Výnosy daně z příjmů fyzických osob placené plátcí (tj. zaměstnanci) a poplatníky (tzv. OSVČ) byly plněny dle očekávání (-0,01 %, tj. 0,1 mil. Kč). Mírně lépe byla plněna daň z příjmů právnických osob (+1,4 %, tj. 1,9 mil. Kč). Naopak proti plánu byly mírně hůře plněny výnosy z DPH (-0,7 %, tj. 1,8 mil. Kč) z důvodu stagnace či poklesu tržeb maloobchodu, což se mírně začalo měnit až v samém závěru sledovaného období (pozn.: za celý rok 2023 se tržby v maloobchodě meziročně reálně snížily o 4,1 %; z toho největší propad činily potřeby pro domácnost, oděvy a obuv, výrobky pro kulturu, sport a rekreaci; naopak mírný růst zaznamenaly kosmetické a toaletní výrobky, komunikační zařízení a farmaceutické či zdravotnické zboží).

Plnění místních a správních poplatků je proti očekávání mírně vyšší (+4,1 %; tj. 1,1 mil. Kč), na čemž se nejvíce podílí správní poplatky za osobní a cestovní doklady a poplatky týkající se dopravní agendy. Naopak mírně hůře byl plněn plán správních poplatků u stavebního úřadu a za zkoušky řidičského oprávnění.

## ***třída 2. – Nedaňové příjmy***

Splátky úvěrů, poskytnutých z Fondu rozvoje bydlení, jsou plněny dle očekávání.

Druhá skupina 1 – zemědělství a lesní hospodářství (plán 1,9 mil. Kč) je splněna v očekávané výši i přesto, že se jedná se o pronájem Kněžpolského lesa, u něhož je přesnost výpočtu plánu vždy ovlivněn současně prováděnými úkony za vlastníka lesa.

Druhá skupina 2 – průmyslová a ostatní odvětví hospodářství (plán 23,7 mil. Kč) je splněna na 105,7 % celoročního plánu (tj. +1,3 mil. Kč). Vyšší plnění je způsobeno zejména příjmy z parkovacích automatů (+0,6 mil. Kč) a správní řízení v oblasti dopravy (0,6 mil. Kč).

Druhá skupina 3 – služby pro obyvatelstvo (plán 94,8 mil. Kč) je splněna na 101,7 % celoročního plánu (tj. +1,6 mil. Kč). Odchytky od plánu se týkaly zejména vyššího nájemného vč. služeb u bytového (+0,4 mil. Kč), nebytového (+0,8 mil. Kč) fondu a drobných komunálních nájmu (+1,3 mil. Kč). Naopak nižší příjmy byly za nájemné vč. služeb sportovních (-0,7 mil. Kč) a vzdělávacích (-0,6 mil. Kč) zařízení.

Druhá skupina 4 – sociální věci a politika zaměstnanosti (plán 0,6 mil. Kč) je splněna na 107,4 % celoročního plánu (tj. +0,05 mil. Kč). Tato druhová skupina má běžně „zanedbatelnou hodnotu“ (plán 0,1 mil. Kč), kterou ovlivnila vratka dříve poskytnuté dotace z Fondu sociální pomoci a prevence (0,4 mil. Kč). Za běžnou odchylku je tak vhodné považovat vyšší příjmy ze sociálních pohřbů (plán 0,1 mil. Kč), kdy byly přijaté náhrady proti plánu dvojnásobné (náhrady jsou poskytovány zpětně).

Druhá skupina 5 – bezpečnost (plán 1,7 mil. Kč) je splněna na 124,2 % celoročního plánu (tj. +0,4 mil. Kč). Zásadní podíl této skupiny tvoří pokuty udělené městskou policií, jež byly plněny lépe, než bylo očekáváno – i proti předcházejícím obdobím.

Druhá skupina 6 – všeobecná veřejná správa a služby (plán 26,5 mil. Kč) je splněna na 110,9 % celoročního plánu (tj. +2,9 mil. Kč). Vyšší příjmy se týkají zejména zhodnocování dočasně volných zdrojů (+2,4 mil. Kč), u nichž se projevilo snížení kapitálových výdajů a současně udržení vysoké úrokové sazby ČNB. Vysoké plnění bylo také u sankcí dopravních a správních agend (167 %, tj. +0,2 mil. Kč).

## ***třída 4., seskupení položek 41 – Neinvestiční přijaté transfery (dotace)***

Dotace (plán 120,1 mil. Kč) ze státního rozpočtu (na výkon státní správy, na zajištění jednorázových požadavků – např. volby, na projekty financované EU apod.) i Zlínského kraje (na konkrétní projekty města a na projekty městem zřízených příspěvkových organizací) jsou poskytovány v očekávaných objemech.

Plnění dotací je ve výši 100,2 % celoročního plánu. Velmi mírné přeplnění se týká vyšších příjmů od obcí v rámci veřejnoprávních smluv odboru dopravních a správních agend (+0,3 mil. Kč) za výkon přestupkové agendy.

### 2.1.2. Běžné výdaje

Druhá skupina 1 – zemědělství a lesní hospodářství (plán 1,3 mil. Kč) je čerpána na 95,4 % celoročního plánu, tj. úspora 0,05 mil. Kč. Nižší čerpání se týkalo zejména požadavků na údržbu Kněžpolského lesa.

Druhá skupina 2 – průmyslová a ostatní odvětví hospodářství (plán 61,8 mil. Kč) je čerpána na 97,3 % celoročního plánu, tj. úspora 1,7 mil. Kč. Úspora proti plánu je způsobena nižšími výdaji na osobní výdaje a služby v oblasti cestovního ruchu (+0,9 mil. Kč), údržbu pozemních komunikací (+0,4 mil. Kč).

Druhá skupina 3 – služby pro obyvatelstvo (plán 359,4 mil. Kč) je čerpána na 95,0 % celoročního plánu, tj. úspora 17,9 mil. Kč. Jedná se o druhovou třídu významně ovlivňující celkové plnění běžných výdajů:

- Podskupina vzdělávání (plán 59,3 mil. Kč) je čerpána na 97,8 %, tj. úspora 1,3 mil. Kč. Úspora proti plánu je způsobena nižšími výdaji na nákup služeb a energiemi v ostatním vzdělávání – tj. ve vzdělávací zóně bývalých kasáren.
- Podskupina kultury a sdělovacích prostředků (plán 120,8 mil. Kč) je vyčerpána na 97,7 %, tj. úspora 4,2 mil. Kč, což je způsobeno nižšími energiemi a nákupem služeb u kulturních památek (+1,2 mil. Kč), úsporou v opravách majetku využívaného příspěvkovými organizacemi (+0,9 mil. Kč), vysíláním televizních pořadů (0,5 mil. Kč) a úsporou v dotačním programu kultury a cestovního ruchu (0,4 mil. Kč).
- Podskupina tělovýchovy a zájmové činnosti (plán 40,6 mil. Kč) je vyčerpána na 97,7 %, tj. úspora 1,0 mil. Kč. Úspora se týká spotřeby vody na zimním stadionu (0,2 mil. Kč), nákupem služeb v oblasti sportu (z toho odstranění závad v Aquaparku 0,6 mil. Kč).
- Podskupina bydlení a komunální služby (plán 75,9 mil. Kč) je vyčerpána na 87,1 %, tj. úspora 9,8 mil. Kč. Nižší byly opravy bytového fondu (3,5 mil. Kč), poskytování dotovaných úvěrů z Fondu rozvoje bydlení (1,9 mil. Kč), energií na bytový fond (1,7 mil. Kč) a nebytový fond (1,3 mil. Kč), které však budou následně znamenat vyšší vratky záloh, tj. nižší příjmy. Dále se jedná o úsporu na veřejném osvětlení (0,7 mil. Kč) a u komunálních služeb (1,2 mil. Kč).
- Podskupina životního prostředí (plán 62,1 mil. Kč) je vyčerpána na 97,7 %, tj. úspora 1,4 mil. Kč. Úspora se týká zejména nákupem služeb na péči o zeleň a vzhled obcí.
- Podskupina ostatních činností pro obyvatelstvo (plán 0,7 mil. Kč) je vyčerpána na 78,6 %, tj. úspora 0,1 mil. Kč a týká se Zpravodaje města.

Druhá skupina 4 – Sociální věci a politika zaměstnanosti (plán 30,5 mil. Kč) je vyčerpána na 96,4 %, tj. úspora 1,1 mil. Kč. Úspora se týká zejména výdajů na sociálně právní ochranu dětí, která je financována státem s tím, že uspořené prostředky není nutné vracet státu, pokud budou obcí použity v následujícím období. Z pohledu více let se tedy nejedná o úsporu, ale čerpání rozložené do více let.

Druhá skupina 5 – Bezpečnost a právní ochrana (plán 28,2 mil. Kč) je vyčerpána na 89,5 % celoročního plánu, tj. úspora 3 mil. Kč. Nižší čerpání se týká osobních výdajů na městskou policii (1,4 mil. Kč), provozem jednotek sborů dobrovolných hasičů (0,7 mil. Kč) a nečerpáním rezervy na krizové situace.

Druhá skupina 6 – Všeobecná veřejná správa a služby (plán 243,9 mil. Kč) je vyčerpána na 92 % celoročního plánu, tj. úspora 19,4 mil. Kč. Největší úspora se týká výdajů na platy a odvody z platů zaměstnanců (8,1 mil. Kč), ostatních osobních výdajů uvolněných i neuvolněných členů ZM vč. komisí a výborů (2,3 mil. Kč), nákupu energií (4,0 mil. Kč), odvodů DPH (3,4 mil. Kč) a cestovním (0,3 mil. Kč). Naopak mírně vyšší byly výdaje na poštovní služby (-0,2 mil. Kč) a nákup služeb (-1,2 mil. Kč). V závěru roku také nebylo potřeba použít rozpisovou rezervu pro neočekávané situace (0,2 mil. Kč).

## 2.2. Kapitálový rozpočet města

Kapitálový rozpočet [tis. Kč]	Rok 2023			Rok 2022	
	Rozpočet	Prosinec	Plnění	Změna	Prosinec
tř. 3 - Kapitálové příjmy	10 631,8	5 944,5	55,9%	18,2%	32 627,8
tř. 4, sesk.pol. 42 - Investiční transfery	1 320,0	1 320,0	100,0%	5,1%	25 958,6
tř. 6 - Kapitálové výdaje	-216 703,2	-202 964,6	93,7%	172,5%	-117 629,3
<b>Kapitálový rozpočet celkem</b>	<b>-204 751,4</b>	<b>-195 700,1</b>	<b>95,6%</b>	<b>331,5%</b>	<b>-59 042,8</b>

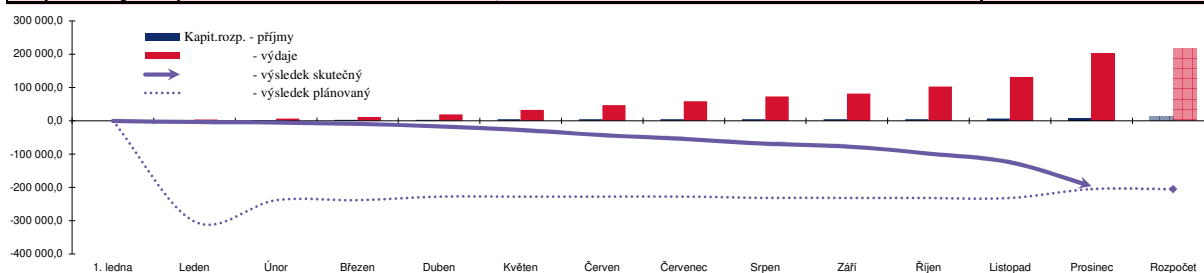

### 2.2.1. Kapitálové příjmy

#### třída 3. – Kapitálové příjmy

Kapitálové příjmy (plán 10,6 mil. Kč) jsou splněny na 55,9 %, tj. ztráta 4,6 mil. Kč. Důvodem je plánovaná rezerva na dvě očekávané investiční dotace v celkové výši 5,9 mil. Kč (pozn.: město může v níže uvedené třídě 4 plánovat dotace pouze v případě, že již obdrželo rozhodnutí o jejich poskytnutí. Pokud tato situace nenastala, ale je vysoká pravděpodobnost získání dotace, může být plán, z důvodu podání objektivního obrazu, dočasně veden ve třídě 3 jako nahodilý očekávaný příjem). Po očištění o rezervu na očekávané dotace jsou kapitálové příjmy splněny na 125 % a to zejména díky vyšším příjmům z prodeje pozemků (+1,0 mil. Kč).

#### třída 4., seskupení položek 42 – Investiční přijaté transfery (dotace)

Plánované investiční dotace (plán 1,3 mil. Kč) jsou splněny v požadované výši. Jedná se o dotace Zlínského kraje na rekonstrukci dětského dopravního hřiště u ZŠ Sportovní 1,2 mil. Kč) a dotaci státu na dohlížecí kamerový systém (0,1 mil. Kč).

Město v závěru roku očekávalo získání dotací na modernizaci učeben v ZŠ Za Alejí (4,5 mil. Kč) a herní prvky Parku Rochus (0,1 mil. Kč), o nichž však poskytovatelé nerozhodli (více o plánu viz předchozí kapitola).



### 2.2.2. Kapitálové výdaje

Finanční prostředky na kapitálové výdaje (plán 216,7 mil. Kč) byly vyčerpány ve výši 93,7 %, tj. úspora 13,7 mil. Kč. Nejvíce se investovalo do základních škol (80,7 mil. Kč) a pozemních komunikací vč. dopravních staveb (36,2 mil. Kč). Největší jednotlivé výdaje (v hodnotách nejméně dva miliony korun) se týkaly:

47,6 mil. Kč	ZŠ Za Alejí - rekonstrukce střech
22,5 mil. Kč	Aquapark - modernizace a odstranění závad
21,6 mil. Kč	ZŠ UNESCO – rekonstrukce kuchyně a sanace vlhkosti objektu
15,6 mil. Kč	parkování Štěpnice III. etapa
11,4 mil. Kč	přírodní amfiteátr Park Rochus
11,3 mil. Kč	Místní kulturní zařízení Mařatice
10,0 mil. Kč	Varovný informační a výstražný systém
6,2 mil. Kč	cyklostezka Mařatice-Sady
5,7 mil. Kč	rekonstrukce dětských hřišť
4,9 mil. Kč	rekonstrukce BD Kollárova 403
4,3 mil. Kč	výkupy pozemků
3,7 mil. Kč	rekonstrukce předávací stanice tepla na Klubu kultury
3,0 mil. Kč	rekonstrukce ul. Za Dědinou (Sady)
2,7 mil. Kč	rekonstrukce dětského dopravního hřiště u ZŠ Sportovní
2,6 mil. Kč	Kolumbárium Mařatice

Z rozpočtu města bylo financováno celkem 74 investičních akcí.

## 2.3. Plnění příjmů a výdajů podle jednotlivých odborů

Dle rozpisu rozpočtu byly stanoveny dílčí plány příjmů a výdajů jednotlivých správců, tj. odborů a útvarů městského úřadu. Jejich plnění je toto:

Hospodaření odborů a útvarů 2023		Rozpočet 2023			Prosinec 2023			Odhylka skutečného výsledku od plánu
		Příjmy	Výdaje	Výsledek	Příjmy	Výdaje	Výsledek	
Ekonomický odbor	EKO	693 765,0	-90 095,2	603 669,8	695 479,4	-83 599,4	611 880,0	<b>8 210,2</b> 🟡
Právní odbor	PO	1 728,6	-158 139,2	-156 410,6	1 897,2	-148 451,4	-146 554,3	<b>9 856,3</b> 🟢
Odbor správy majetku města	SMM	120 349,5	-212 046,2	-91 696,7	122 272,0	-198 122,4	-75 850,4	<b>15 846,3</b> 🟢
Odbor investic	OIN	5 700,0	-185 647,8	-179 947,8	1 200,0	-171 569,7	-170 369,7	<b>9 578,1</b> 🟢
Odbor kultury, školství a sportu	KŠS	33 384,3	-190 645,0	-157 260,7	33 404,1	-188 040,6	-154 636,5	<b>2 624,2</b> 🟢
Odbor organizační správy a informatiky	OSI	120,4	-16 411,4	-16 291,0	153,6	-15 547,3	-15 393,7	<b>897,3</b> 🟢
Útvar městského architekta	ÚMA	2 456,3	-7 927,7	-5 471,4	2 455,8	-7 104,4	-4 648,6	<b>822,8</b> 🟡
Útvar kanceláře starosty	ÚKS	46,3	-22 943,8	-22 897,5	200,7	-18 765,1	-18 564,4	<b>4 333,1</b> 🟢
Útvar interního auditu	ÚIA		-300,4	-300,4		-259,3	-259,3	<b>41,1</b> 🟡
Odbor dopravních a správních agend	DSA	18 345,4	-776,1	17 569,3	20 421,6	-363,4	20 058,2	<b>2 488,9</b> 🟢
Odbor sociálních služeb	OSS	20 744,4	-29 086,8	-8 342,4	20 774,6	-27 950,6	-7 176,1	<b>1 166,3</b> 🟡
Odbor stavebního úřadu a životního prostředí	SŽP	3 913,1	-1 143,1	2 770,0	4 109,8	-591,7	3 518,0	<b>748,0</b> 🟡
Živnostenský odbor	ŽO	1 108,2	-104,4	1 003,8	1 249,0	-27,4	1 221,6	<b>217,8</b> 🟢
Městská policie	MP	2 378,5	-26 548,0	-24 169,5	2 789,3	-24 591,9	-21 802,5	<b>2 367,0</b> 🟢
<b>Celkem [tis. Kč]</b>		<b>904 040,0</b>	<b>-941 815,1</b>	<b>-37 775,1</b>	<b>906 407,1</b>	<b>-884 984,8</b>	<b>21 422,3</b>	<b>59 197,4</b> 🟢

Očekávané plnění (odchylka výsledku proti plánu < 15 %) 🟡  
 Dobré plnění (odchylka výsledku proti plánu je 15 % až 40 %) 🟢  
 Ne přesné plnění (odchylka výsledku proti plánu je > 40 %) 🟠  
 Nespíněno (výsledné plnění je horší jak stanovuje plán) 🔴

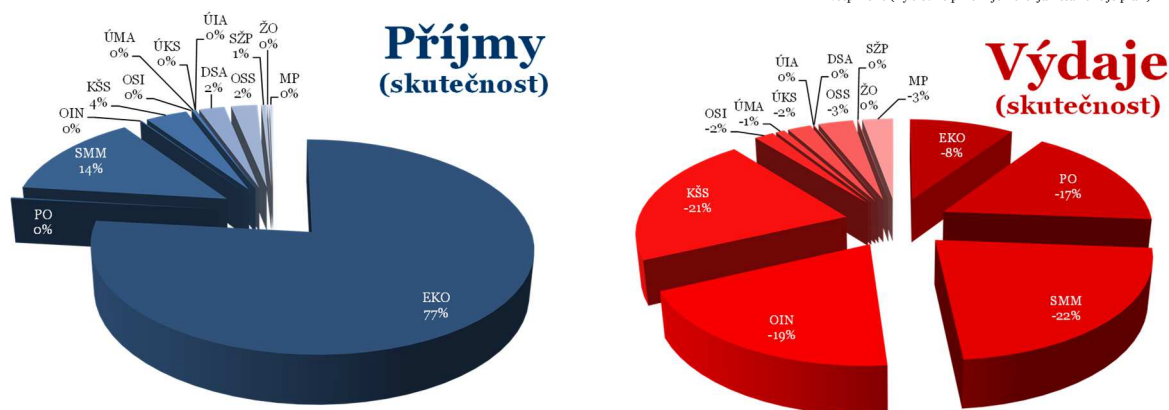

Podrobné zprávy jednotlivých odborů a útvarů o plnění rozpočtu jsou uvedeny [v příloze 4b](#).

## 2.4. Plnění závazných ukazatelů

V souladu se zákonem č. 250/2000 Sb., o rozpočtových pravidlech, stanovilo Zastupitelstvo města a Rada města tzv. Závazné ukazatele (§ 12, odst. 2: „Orgány územního samosprávného celku a orgány svazku obcí projednávají rozpočet při jeho schvalování v třídění podle rozpočtové skladby tak, aby schválený rozpočet vyjadřoval závazné ukazatele, jimiž se mají povinně řídit výkonné orgány územního samosprávného celku ...“).

Zastupitelstvo města schválilo pro radu města dva ukazatele (Základní skladba rozpočtu města a Ukazatel běžných výdajů), které byly splněny.

Rada města schválila pro odbory a útvary také dva ukazatele (Základní skladba rozpočtu odboru a Paragrafové plnění rozpočtu odboru), které byly také splněny.

Tabulkové znění závazných ukazatelů, vč. jejich plnění, je uvedeno [v příloze 5](#).

### 3. Účetní závěrka

V souladu se zákonem č. 563/1991 Sb., o účetnictví, v platném znění, byla zpracována roční účetní závěrka města Uherské Hradiště k 31. prosinci sledovaného období. Ve stanovených termínech byly zpracovány i veškeré požadované účetní výkazy (rozvaha, výkaz zisku a ztráty, příloha, přehled o peněžních tocích, přehled o změnách vlastního kapitálu a pomocný analytický přehled) a finanční výkaz pro hodnocení plnění rozpočtu, které jsou uvedeny v příloze.

Účetní jednotka pokračovala ve své činnosti i ve sledovaném roce, přičemž nedošlo ke změnám metody z důvodu ukončení činnosti. Účetní závěrka je sestavena v souladu s účetními předpisy platnými v České republice.

Účetní metody byly měněny v návaznosti na změny předpisů k účetním metodám, zejména prováděcí vyhlášky k zákonu o účetnictví č. 410/2009 Sb. a Českých účetních standardů číslo 701-710.

Pro zobrazení věrného obrazu hospodaření účetní jednotky byl zvolen princip časového rozlišení nákladů a výnosů, a to k rozvahovému dni 31. prosinci daného účetního období.

Podle rozvahy města Uherské Hradiště, sestavené k 31. prosinci daného období, byl stav aktiv zahrnující stálá a oběžná aktiva a stav pasiv zahrnující vlastní kapitál a cizí zdroje na počátku a konci sledovaného období následující (plné znění rozvahy je uvedeno [v příloze 1a](#)):

Aktiva a pasiva [tis. Kč]	Stav k	Stav k
	1.1.2023	31.12.2023
Stálá aktiva (dlouhodobý nehmotný, hmot.a finanční maj.+dlouhd.pohledávky)	3 533 403,1	3 616 286,2
Oběžná aktiva (zásoby, krátkodobý finanční majetek + krátkodobé pohledávky)	628 357,6	718 260,1
<b>Aktiva celkem</b>	<b>4 161 760,7</b>	<b>4 334 546,2</b>
Vlastní kapitál (vlastní jmění, fondy a výsledek hospodaření)	3 891 167,9	4 067 742,8
Cizí zdroje (rezervy + dlouhodobé a krátkodobé závazky)	270 592,8	266 803,4
<b>Pasiva celkem</b>	<b>4 161 760,7</b>	<b>4 334 546,2</b>

Stálá aktiva tvoří dlouhodobý nehmotný majetek, dlouhodobý hmotný majetek, dlouhodobý finanční majetek a dlouhodobé pohledávky. Oběžná aktiva jsou zásoby, krátkodobé pohledávky a krátkodobý finanční majetek (finanční prostředky na bankovních účtech a ceniny). Vlastním kapitálem se rozumí jmění účetní jednotky, fondy a výsledek hospodaření. Cizí zdroje představují rezervy na plnění z žalob, dlouhodobé a krátkodobé závazky.

### 3.1. Dlouhodobý majetek

Podstatnou část aktiv města tvoří dlouhodobý majetek, což je zřejmé z následujícího rozkladu:

<b>Stálá aktiva</b> [tis. Kč]	Stav k	Stav k
	1.1.2023	31.12.2023
Dlouhodobý nehmotný majetek (SW apod.)	6 987,8	8 218,4
Dlouhodobý hmotný majetek (pozemky, stavby, ...)	3 010 075,8	3 094 278,6
Dlouhodobý finanční majetek (majetkové účasti)	491 821,7	491 821,7
Dlohodobé pohledávky	24 517,8	21 967,5
<b>Stálá aktiva celkem</b>	<b>3 533 403,1</b>	<b>3 616 286,2</b>

<b>Oběžná aktiva</b> [tis. Kč]	Stav k	Stav k
	1.1.2023	31.12.2023
Zásoby	2 251,3	1 806,3
Krátkodobé pohledávky	59 486,6	146 732,8
Krátkodobý finanční majetek (BÚ, CP k obchodování, ...)	566 619,7	569 720,9
<b>Oběžná aktiva celkem</b>	<b>628 357,6</b>	<b>718 260,1</b>

Bližší informace k dlouhodobému hmotnému i nehmotnému majetku, týkající se odpisových plánů, přírůstků či úbytků majetku a popisu konkrétních případů daného období jsou uvedeny [v příloze 2a](#).

Informace týkající se finančního majetku jsou uvedeny v dalších částech důvodové zprávy.

### 3.2. Pohledávky a závazky

V hospodaření města se pohledávky chovají jako aktiva (tj. očekávané příjmy), a závazky jako pasiva (tj. jako očekávané výdaje; proto jsou pro snadnější orientaci v níže uvedené tabulce uvedeny jako mínus).

Ke konci sledovaného období byl stav (pozn.: zde je přehled bez rozlišení, zda jsou ve lhůtě splatnosti či po ní. Informace o pohledávkách po lhůtě splatnosti je uvedena v bodě 9. Ostatní informace):

<b>Pohledávky a závazky</b> [tis. Kč]	Stav k	Stav k
	1.1.2023	31.12.2023
Pohledávky - dlouhodobé	24 517,8	21 967,5
- krátkodobé	59 486,6	146 732,8
Závazky - dlouhodobé (vč. úvěrů)	-181 638,9	-139 030,8
- krátkodobé	-88 953,8	-127 772,6
<b>Rozdíl pohledávek a závazků</b>	<b>-186 588,4</b>	<b>-98 103,2</b>

Strukturované členění pohledávek a závazků, vč. významných položek či jejich změn je uvedeno [v příloze 2b](#) (a informace o bankovních úvěrech je uvedena v části „Financování“).

### **3.3. Inventarizace majetku, závazků a pohledávek**

V souladu s ustanovením zákona č. 563/1991 Sb., o účetnictví, vyhláškou 270/2010 Sb., o inventarizaci majetku a závazků a Směrnicí k inventarizaci majetku a závazků č. 5/2015 schválenou Usnesením RM č. 422/24/RM/2015 ze dne 15. 12. 2015 byla provedena inventarizace veškerého majetku a závazků. Zpráva o inventarizaci je uvedena [v příloze 3a](#).

V souladu s výše uvedeným usnesením rady města rozhoduje o závěrech inventarizace a případně o vyřazení nepotřebného majetku Hlavní inventarizační komise, jejíž závěry jsou uvedeny [v příloze 3b](#).

V případě zničení, ztráty nebo zcizení majetku rozhoduje o způsobu řešení Škodní komise, jejíž závěry jsou uvedeny [v příloze 3c](#).

Veškeré doklady týkající se Hlavní inventarizační komise a Škodní komise jsou uloženy na ekonomickém odboru.

### **3.4. Depozitní účet**

Depozitní účet je účtem cizích finančních prostředků, tj. účtem nemajícím charakter účtu veřejných rozpočtů (nemá rozpočtovou skladbu a není součástí výsledku hospodaření daného období). Město využívá ke své činnosti celkem tři depozitní účty.

Depozitní účet je spravovaný ekonomickým odborem městského úřadu. Na tomto účtu jsou vedeny přijaté kauce policie, kauce správy majetku, ostatní krátkodobé závazky týkající se opatrovnictví a záležitosti týkající se agendy ztrát a nálezů. V průběhu roku je také využíván na složení jistot účastníků výběrových řízení investičních akcí města, a to často v desítkách až stovkách tisíc od jednoho účastníka. K 31. 12. 2023 účet vykazoval zůstatek ve výši 2 865,0 tis. Kč. Účet je používán zejména na krátkodobá depozita a meziroční porovnání zůstatků, proto není relevantní.

Depozitní účet bytového fondu ve správě mandátní společnosti EDUHA, s.r.o., je určen na přijímání a vydávání jistin při pronájmech bytů. V průběhu roku se zůstatek účtu zvýšil o 340,8 tis. Kč a k 31. 12. 2023 vykazoval zůstatek ve výši 4 123,8 tis. Kč.

Depozitní účet nebytového fondu ve správě mandátní společnosti EDUHA, s.r.o., je určen na přijímání a vydávání jistin při pronájmech nebytových prostor. V průběhu roku se zůstatek účtu snížil o 13,5 tis. Kč a k 31. 12. 2023 vykazoval zůstatek ve výši 943,6 tis. Kč.

### **3.5. Sdružené prostředky**

Sdružené prostředky jsou finanční prostředky sdružené na základě smlouvy o sdružení k dosažení společného účelu. Sdružit se mohou prostředky několika osob např. za účelem výstavby společné investice. Sdružené prostředky jsou spravovány jedním z účastníků smlouvy o sdružení, který je obvykle vede na zvláštním bankovním účtu, jehož nepoužité zůstatky se koncem roku převádí do dalších let. V účetnictví se zachycují bez použití rozpočtové skladby.

Město Uherské Hradiště neposkytlo jinému právnímu subjektu žádné sdružené prostředky, ani není jejich správcem.

## 4. Tvorba a použití peněžních fondů

V souladu s § 5 zákona č. 250/2000 Sb., o rozpočtových pravidlech územních rozpočtů ve znění pozdějších předpisů, má město zřízeny účelové peněžní fondy, jejichž celkové hospodaření v průběhu sledovaného období bylo následující:

Peněžní fondy celkem (obraty)		2023
Zůstatek k 1. lednu	tis. Kč	13 297,6
Příjmy fondu	tis. Kč	22 728,8
Výdaje fondu	tis. Kč	-16 987,2
<b>Zůstatek fondů k 31. prosinci - obraty</b>	<b>tis. Kč</b>	<b>19 039,2</b>

Město Uh. Hradiště mělo ke konci sledovaného období zřízeny tyto peněžní fondy:

Zůstatky zřízených peněžních fondů a programů		2023
Fond sportu (FoSp)	tis. Kč	4,3
Fond sociální pomoci a prevence (FSPP)	tis. Kč	1 091,8
Fond kultury a cestovního ruchu (FoKCR)	tis. Kč	417,7
Fond mládeže a vzdělávání (FoMV)	tis. Kč	133,1
Fond obnovy historické architektury (FOHA)	tis. Kč	142,2
Fond životního prostředí (FoŽP)	tis. Kč	2,3
Fond rozvoje bydlení (FRB)	tis. Kč	12 051,4
Sociální fond (SocF)	tis. Kč	1 622,8
<b>Zůstatek fondů k 31. prosinci</b>	<b>tis. Kč</b>	<b>15 465,5</b>

Hospodaření jednotlivých peněžních fondů je uvedeno [v příloze 6a](#).

### 4.1. Kontroly městem poskytnutých dotací

V souladu se zákonem č. 320/2001 Sb., o finanční kontrole ve veřejné správě a o změně některých zákonů (zákon o finanční kontrole), ve znění pozdějších předpisů, doplněném prováděcí vyhláškou č. 416/2004 Sb., v souladu se zákonem č. 255/2012 o kontrole (kontrolní řád) provádí město veřejnoprávní kontroly poskytnutých dotací.

Město Uherské Hradiště pravidelně podporuje kulturní, sportovní, charitativní a další prospěšné aktivity občanů, fyzických podnikajících a právnických osob. V hodnoceném období bylo z rozpočtu města podpořeno:

Dotační program města	1. pololetí					2. pololetí					Celkem				
	počet žádostí		schváleno [Kč]		vratky	počet žádostí		schváleno [Kč]		vratky	počet žádostí		schváleno [Kč]		vratky
	celkem	nevyhověno	[Kč]	počet	[Kč]	počet	celkem	nevyhověno	[Kč]	počet	[Kč]	počet	celkem	nevyhověno	[Kč]
2023	138	-2	31 061 400,00	-485 231,69	-4	85	-5	6 476 300,00	0,00	0	223	-7	37 537 700,00	-485 231,69	-4

Přehled konkrétních žádostí vč. poskytnuté podpory je uveden v [příloze 6b](#). V souladu s předpisy byly provedeny kontroly poskytnutých dotací tak, že u drobných podpor je vždy prováděna formální kontrola předloženého vyúčtování a namátkově také fyzická kontrola. U částek s vyšší hodnotou je fyzická kontrola prováděna vždy. Bližší informace jsou uvedeny v [příloze 6c](#).

## 5. Finanční operace

### 5.1. Financování

Financování se týká finančních operací na běžných bankovních účtech, přijímání a splácení úvěrů a řízení likvidity formou nákupu a prodeje cenných papírů. V bilanci příjmů a výdajů představuje okruh peněžních operací, ve kterém se v případě rozpočtového schodku zapojují do hospodaření cizí návratné zdroje financování nebo finanční prostředky z minulých let a v případě přebytkového rozpočtu dochází k navýšení stavu prostředků na bankovních účtech.

Rozpočet města Uherské Hradiště je pro hodnocený rok sestaven jako schodkový ve výši 37,8 mil. Kč. Skutečné hospodaření k 31. 12. 2023 vykázalo přebytek ve výši 21,4 mil. Kč.

#### Úvěry:

Ve sledovaném období město uhradilo veškeré své závazky, vyplývající z přijatých úvěrů. Splátky jistin za tři úvěry (přijaté v letech 2004 až 2020) činily 42,7 mil. Kč.

Ke konci sledovaného účetního období činil zůstatek nesplacených jistin zbývajících úvěrů 175,8 mil. Kč. Členění je následující:

Úvěry města [tis. Kč]	Jistiny v roce 2023			Termín poslední splátky	
	zůstatek k 1.1.	čerpání	splátka		
UniCredit Bank 2010	54 485,3	0,0	11 470,6	43 014,7	30.9.2027
Česká spořitelna 2020	120 000,0	0,0	30 000,0	90 000,0	30.12.2026
Komerční banka 2004	1 300,0	0,0	1 240,0	60,0	31.1.2024

#### Záruky

Na začátku sledovaného období nemělo město žádné ručiteltské závazky za jiný právní subjekt a v průběhu roku nebyly žádné nové poskytnuty.

#### Běžné účty

Zůstatky běžných účtů, včetně prostředků peněžních fondů a spořicíh účtů se během roku zvýšily o 8,8 mil. Kč. Významná část krátkodobě volných prostředků byla zhodnocována prostřednictvím 3 bankovních domů. Nejvíce zdrojů bylo umístěno v J&T Bance a.s. (začátkem roku 245 mil. Kč, na konci roku 150,5 tis. Kč), Trinity bance a.s. (začátkem roku 62,3 mil. Kč a na konci roku 52,2 mil. Kč) a UniCredit bance (v průběhu roku až 52,2 mil. Kč, ke konci roku 1,9 mil. Kč). Všechny banky nabízely zhodnocení odvozené od úrokových sazeb ČNB, konkrétně se jednalo o hodnoty kolem 6,5 až 6,6 % p.a. s možností rychlého získání prostředků pro potřeby města.

#### Cenné papíry

Ve sledovaném období město spolupracovalo se dvěma správci:

J&T Banka a.s.: na začátku sledovaného období byl plánován prodej cenných papírů ve výši 50 mil. Kč. S ohledem na vývoj hospodaření předchozího období a zejména časový posun v realizaci plánovaných investic bylo v únoru od prodeje upuštěno. Toto správcí umožnilo lepší rozhodování o způsobu zhodnocování, čímž byl dosažen výnos 12,2 % p.a. (zvýšení portfolia z 218,5 mil. Kč na 245,1 mil. Kč).

Generali Investment CCE a.s.: v únoru město zahájilo spolupráci na zhodnocování formou 14 denních pokladničních poukázek ČNB za sazbu, kterou národní banka

stanovuje pro tento typ operací. Za realizaci jednotlivých obchodů si správce účtoval marži ve výši 0,1 %. Tento způsob obchodování umožnil kombinaci dobrého zhodnocení prostředků, pohybující se kolem 7,0 % p.a. a úplné jistoty dostupnosti prostředků (od února město zhodnocovalo 50 mil. Kč, které ke konci roku zvýšilo o dalších 30 mil. Kč. V závěru hodnoceného období bylo zhodnocováno 83,3 mil. Kč).

## Okamžitá likvidita

Finanční majetek (tj. hotovost v pokladnách, na běžných účtech města a hotovost uložená v obchodovatelných cenných papírech) se meziročně zvýšil o 7,9 mil. Kč. Současně došlo ke snížení závazku z nesplacených jistin přijatých úvěrů o 42,7 mil. Kč. Okamžitá likvidita města, která by v případě potřeby umožnila řešit dluhovou službu města, se tak meziročně zvýšila o 50,6 mil. Kč.

Likvidita města byla v roce 2023 následující:

Okamžitá likvidita dluhové služby 2023 [tis. Kč]		Počátek (1.1.)	Březen (31.3.)	Červen (30.6.)	Září (30.9.)	Prosinec (31.12.)	Celková změna
<b>Finanční prostředky města</b>							
Základní účty	Česká spořitelna, a.s.	32 348,0	29 342,4	44 311,2	38 787,1	28 632,4	-3 715,6
	SBERBANK a.s. v likvidaci od 30.4.2022	21 893,0	21 893,0	21 893,0	21 893,0	21 893,0	0,0
	ostatní banky	301 389,0	258 882,1	280 305,4	308 919,1	196 940,6	-104 448,4
	správci (EDUHA, HRATES)	5 990,0	8 137,7	7 877,6	7 166,1	11 764,5	5 774,5
	účty k "měkkým" dotačním programům						
Fondy	FRB (rozvoje bydlení)	9 850,1	11 599,1	11 450,6	12 584,5	12 051,4	2 201,2
	FOHA (obnovy histor. architektury)	360,8	592,6	592,5	592,4	142,2	-218,6
	FSPP (sociální pomoci a prevence)	947,6	1 312,5	1 076,3	1 091,9	1 091,8	144,2
	FoKCR (kultury a cestovního ruchu)	490,9	651,2	636,1	748,9	417,7	-73,2
	FoMV (mládeže a vzdělávání)	211,4	212,1	212,0	369,3	133,1	-78,3
	FoŽP (životního prostředí)	1,0	7,8	2,6	60,0	2,3	1,3
	FoSp (sportu)	20,5	201,3	24,2	1 958,5	4,3	-16,2
	Sociální	1 415,3	1 547,9	1 153,2	1 393,7	1 622,8	207,5
Cenné papíry	J&T Banka, a.s.	218 500,8	230 799,7	230 391,6	236 034,4	245 069,5	26 568,7
	Generali Investments CCE		50 400,4	51 365,8	52 275,9	83 288,1	83 288,1
Snížení o cizí zdroje	jistoty na bytový a nebytový fond (EDUHA)	-4 773,8	-4 783,3	-4 948,1	-4 941,6	-5 067,4	-293,7
	ostatní kauce a depozita	-1 415,6	-3 053,4	-2 665,6	-2 627,2	-2 865,0	-1 449,4
<b>Peněžní prostředky celkem</b>		<b>587 229,0</b>	<b>607 743,1</b>	<b>643 678,5</b>	<b>676 306,0</b>	<b>595 121,1</b>	<b>7 892,1</b>
	<i>Změna stavu měsíční</i>	<i>x</i>	<i>12 537,1</i>	<i>23 948,5</i>	<i>-8 300,2</i>	<i>-55 938,3</i>	<i>roční plán</i>
	<i>od počátku roku</i>	<i>x</i>	<i>20 514,1</i>	<i>56 449,5</i>	<i>89 077,0</i>	<i>7 892,1</i>	<i>-83 725,6</i>
<b>Dlouhodobé finanční závazky města</b>							
Úvěry	UniCredit Bank CR a.s. (2010-2027)	-54 485,3	-51 617,7	-48 750,0	-45 882,4	-43 014,7	11 470,6
	Česká spořitelna a.s. (2023-2026)	-120 000,0	-112 500,0	-105 000,0	-97 500,0	-90 000,0	30 000,0
	Komerční banka a.s. (2004-2024)	-1 300,0	-990,0	-680,0	-370,0	-60,0	1 240,0
<b>Úvěry celkem</b>		<b>-175 785,3</b>	<b>-165 107,7</b>	<b>-154 430,0</b>	<b>-143 752,4</b>	<b>-133 074,7</b>	<b>42 710,6</b>
	<i>Změna stavu měsíční</i>	<i>x</i>	<i>10 677,6</i>	<i>10 677,6</i>	<i>10 677,6</i>	<i>10 677,6</i>	<i>roční plán</i>
	<i>od počátku roku</i>	<i>x</i>	<i>10 677,6</i>	<i>21 355,3</i>	<i>32 032,9</i>	<i>42 710,6</i>	<i>42 710,6</i>
<b>Likvidita města</b>							
<b>Peněžní prostředky celkem</b>		<b>587 229,0</b>	<b>607 743,1</b>	<b>643 678,5</b>	<b>676 306,0</b>	<b>595 121,1</b>	<b>7 892,1</b>
<b>Úvěry celkem</b>		<b>-175 785,3</b>	<b>-165 107,7</b>	<b>-154 430,0</b>	<b>-143 752,4</b>	<b>-133 074,7</b>	<b>42 710,6</b>
<b>Likvidita města celkem</b>		<b>411 443,7</b>	<b>442 635,5</b>	<b>489 248,5</b>	<b>532 553,6</b>	<b>462 046,4</b>	<b>50 602,7</b>
	<i>Změna stavu měsíční</i>	<i>x</i>	<i>23 214,8</i>	<i>34 626,2</i>	<i>2 377,4</i>	<i>-45 260,7</i>	<i>roční plán</i>
	<i>od počátku roku</i>	<i>x</i>	<i>31 191,8</i>	<i>77 804,8</i>	<i>121 109,9</i>	<i>50 602,7</i>	<i>-41 015,0</i>



## **5.2. Konsolidace příjmů a výdajů**

Konsolidací se rozumí příjmy a výdaje vynakládané uvnitř účetní jednotky. Tzn., že se jedná o interní přesuny peněžních prostředků a konsolidací se tak eliminují převody mezi jednotlivými bankovními účty města (nejedná se o skutečné vydání či přijetí peněz, ale např. pouze o převod z „běžného“ bankovního účtu, používaného k platbám na účet určený pro zhodnocování volných zdrojů, dotování účtů správců apod.).

Konsolidace příjmů a výdajů města (příloha č. 1c – Výkaz pro hodnocení plnění rozpočtu, str. 17, sloupec 43 – výsledek od počátku roku) byla uskutečněna ve výši 1 463 466,4 tis. Kč.

Veškeré údaje v textu i v tabulkách Závěrečného účtu jsou uváděné po konsolidaci (tj. „očistěné“ na skutečné hodnoty).

## 6. Finanční vypořádání

### 6.1. Vypořádání se státním rozpočtem a rozpočty samospráv

Město Uherské Hradiště obdrželo ze státního rozpočtu, popřípadě z rozpočtů územních samosprávných celků účelové dotace, které byly předmětem finančního vypořádání:

Finanční vypořádání dotací 2023		
Položka	Poskytnuto	Čerpáno v daném roce
4111 Neinv. přijaté transfery z všeobecné pokladní správy	1 357 870,14	1 584 172,49
4112 Neinv. přijaté transfery ze st. rozpočtu v rámci souhr. dot. vztahu	62 415 600,00	62 415 600,00
4113 Neinv. přijaté transfery ze státních fondů	439 515,19	0,00
4116 Ostatní neinvestiční přijaté transfery ze státního rozpočtu	43 642 253,56	38 931 327,03
4121 Neinvestiční transfery přijaté od obcí	1 916 913,00	1 916 913,00
4122 Neinvestiční transfery přijaté od krajů	10 578 280,00	10 548 280,00
4123 Neinv. přijaté transfery od regionálních rad	0,00	0,00
4151 Neinvestiční transfery od cizích států	0,00	0,00
4213 Investiční přijaté transfery ze státních fondů	0,00	0,00
4216 Ost. investiční přijaté transfery ze státního rozpočtu	120 000,00	120 000,00
4221 Investiční přijaté transfery od obcí	0,00	0,00
4222 Investiční transfery přijaté od krajů	1 200 000,00	1 200 000,00
4223 Investiční přijaté transfery od regionálních rad	0,00	0,00
<b>CELKEM [Kč]</b>	<b>121 670 431,89</b>	<b>116 716 292,52</b>

Pozn.: částky uvedené ve sloupci čerpání jsou výdaje označené příslušnými účelovými znaky v případech, kde je nutné je uvádět.

Podrobné vyúčtování finančních vztahů ke státu, krajům a ostatním obcím je uvedeno [v příloze 7.](#)

### 6.2. Externí kontroly městem přijatých dotací

V hodnoceném roce byly zahájeny, probíhaly, případně byly ukončeny, celkem dvě kontroly na využití dotací v souladu se smluvními podmínkami, týkající se městem přijatých dotací:

Předmět kontroly		Kontrolní činnost				Správce
Název projektu	realizace	udržitelnost	Kontrolní orgán	zahájení	ukončení	Výrok
<b>Rekonstrukce sportovního areálu sídliště Mojmir</b>	2019 až	2020	MŠMT ČR	1.1.2023	2.11.2023	Závěrečné hodnocení dodržení podmínek poskytnuté dotace bylo ze strany ministerstva ukončeno s výhradou (pozn.: dva drobné nedostatky bez vlivu na výsledek). Uvedené výhrady nemají charakter podezření na porušení rozpočtové kázně a nejsou předmětem sankcí

## 7. Zřízené a založené právnické osoby

### 7.1. Příspěvkové organizace

??? Město Uherské Hradiště bylo k 31.12.2022 zřizovatelem 15 příspěvkových organizací, z toho 4 působí v oblasti kultury, 2 v oblasti sportu, 8 organizací spadá do oblasti školství a volnočasových aktivit a 1 do sociální sféry. Výsledky hospodaření za hodnocené období jsou:

SKUTEČNOST 2022												
Příspěvková organizace	Výnosy	Náklady	Příspěvek Město UH	Transfer stát, kraj, ...		Σ	Invest. dotace	Závazné ukazatele nákladů (mimo přímých transferů)				
				přes město	přímo			Mzdy	Energie	Opravy	Velké akce	Ost. provoz
Klub kultury	8 269,0	29 088,2	20 089,6	200,0	530,0	0,5		11 982,0	2 834,0	596,1	6 045,2	7 630,8
Městská kina	9 172,3	14 769,4	5 295,0	50,0	277,0	24,9		6 625,9	936,1	272,9	227,2	6 707,3
Slovácké divadlo	14 940,7	49 873,5	28 225,3	6 832,0		124,4		31 551,9	1 377,6	1 097,1		15 847,0
Knihovna B.B.B.	3 114,3	22 276,5	15 966,0	3 221,6	48,1	73,5		15 780,1	419,9	154,8		5 921,8
Senior centrum UH	2 762,0	7 910,7	2 778,6	2 653,9		283,9		5 931,1	249,2	423,8		1 306,6
Sportoviště města	5 027,9	16 969,7	11 998,7			56,8		9 237,5	4 070,7	1 081,2		2 580,3
Aquapark UH	67 498,3	71 595,1	4 066,5		30,3	0,0		24 593,0	13 749,9	6 888,4		26 363,8
MŠ Svatováclavská	6 609,2	72 297,4	7 002,9		58 769,3	84,1		246,2	2 236,4	2 688,8		8 356,7
ZŠ UNESCO	5 788,5	63 217,8	5 669,0	32,0	52 303,9	575,6	100,0	1 448,1	2 125,5	632,6		6 525,3
ZŠ Za Alejí	4 156,0	62 245,4	6 104,8		51 986,5	2,0	70,0	209,3	2 499,9	1 361,0		6 188,7
ZŠ Sportovní	5 760,3	58 122,0	3 766,6	48,6	48 546,5	0,0		495,5	1 498,7	416,0		7 116,7
ZŠ Větrná	4 026,8	57 075,4	5 215,9		48 158,5	325,8	330,0	876,1	1 817,4	586,3		5 637,0
ZŠ Mařatice	2 264,5	22 681,2	1 719,8		18 803,0	106,1		381,8	360,4	318,7		2 817,5
ZŠ Jarošov	1 433,9	22 475,2	2 528,8		18 989,5	476,9		414,4	667,0	92,8		2 312,1
Dům dětí a mládeže	4 553,7	10 555,4	1 132,9	281,8	4 818,1	231,1		2 042,1	224,5	20,3		3 168,6
<b>Celkem</b>	<b>145 377,5</b>	<b>581 153,0</b>	<b>121 560,4</b>	<b>13 319,9</b>	<b>303 260,7</b>	<b>2 365,5</b>	<b>500,0</b>	<b>111 815,0</b>	<b>35 067,2</b>	<b>16 630,8</b>	<b>6 272,4</b>	<b>108 480,2</b>

Bližší informace k hospodaření příspěvkových organizací jsou uvedeny [v příloze 8a](#).

### 7.2. Obchodní a jiné společnosti

Město Uherské Hradiště má rozhodující, popř. významnou, majetkovou účast (tj. podíl na obchodním jmění nebo hlasovacích právech), v těchto společnostech:

Název	IČ	Sídlo	Vznik	základní kapit. [tis. Kč]	Podíl města
<b>Obchodní společnosti</b>					
<b>Rozhodující vliv</b> (tzv. ovládané společnosti; dle § 61, z.č.513/1991 Sb., obchodní zákoník, se jedná o většinu (tj. více jak 50%; jsou-li ostatní "drobní", pak více jak 40%) hlasovacích práv)					
<b>EDUHA, s.r.o.</b>	276 80 657	Uh. Hradiště Studentské náměstí 15	21.3.2006	72 650,0	100,00% 72 650,0
<b>Podstatný vliv</b> (dle § 22, bod 5, z.č.563/1991 Sb., o účetnictví; se jedná nejméně o 20% hlasovacích práv a současně není prokázán rozhodující vliv - tj. jednání ve shodě, dohoda s jiným společníkem, právo prosadit obsazení řídicích orgánů, ...)					
<b>CTZ, s.r.o.</b>	634 72 163	Uh. Hradiště Sokolovská 572	1.3.1996	62 400,0	49,04% 30 600,0
<b>OTR, s.r.o.</b>	494 50 581	Buchlovice Masarykova 273	27.10.1993	400,0	35,00% 140,0
<b>HRATES a.s.</b>	255 65 516	Uh. Hradiště Průmyslová 1153	26.5.1999	36 821,0	34,01% 12 521,0
<b>Slovácké vodárny a kanalizace, a.s.</b>	494 53 866	Uh. Hradiště Za Olšávkou 290	19.3.1996	886 724,0	30,09% 266 790,0
<b>Menšinový vliv</b> (věstník NKÚ 2006, částka 3, bod 05/35, jedná se tzv. ostatní dlouhodobý finanční majetek, tj. účast není z důvodu zhodnocování dočasné volných peněžních prostředků)					
<b>Odpady-Třídění-Recyklace a.s.</b>	634 83 980	Uh. Hradiště Průmyslová 1153	1.12.1995	10 000,0	14,00% 1 400,0
<b>Obecně prospěšné společnosti</b>					
<b>PETRKLÍČ, o.p.s.</b>	269 28 060	Uh. Hradiště Věsky, Na Krajně 44	1.1.2004	x	100,00%
<b>Park Rochus, o.p.s.</b>	292 34 387	Uh. Hradiště Studentské nám. 1531	6.5.2010	x	100,00%

Bližší informace k hospodaření obchodních a jiných společností jsou uvedeny [v příloze 8b](#).

## 8. Ostatní informace

### 8.1. Návrh na odpis pohledávek

Důvodem vzniku pohledávky a závazku je časový nesoulad mezi okamžikem provedení výkonů a okamžikem úhrady těchto výkonů. Tj. nezaplacení v dohodnutém termínu. Seznam pohledávek, v členění dle druhu a správce, je uveden [v příloze 10a](#).

Případná stanoviska vybraných správců pohledávek, jež jsou považovány za trvale problematické, jsou uvedena [v příloze 10b](#)).

Přesto, že správci soustavně sledují stav svých pohledávek, vyzývají dlužníky k úhradě, a právní odbor uplatňuje daňovou exekuci u dlužníků, u kterých zjistí majetek, spolupracuje s Exekutorským úřadem na možnostech exekuce běžných účtů či jiného majetku dlužníků města, jsou některé dluhy v současné době již nedobytné a nevyzpytatelné.

Za nedobytné pohledávky jsou považovány ty, u nichž během zákonného termínu byly použity přiměřené prostředky k vymáhání na dlužníkově i na jiných osobách, na nichž mohla být pohledávka vymáhána, přičemž se nepodařilo získat finanční prostředky na jejich úhradu, a to buď z důvodu úmrtí, neefektivnosti vymáhání, kdy náklady na vymáhání by přesáhly jeho výtěžek, příp. soudní vymáhání bylo zastaveno pro nemajetnost dlužníka (většinou se jedná o dlužníky, kterým se dluhy cyklicky nabalují a jsou proti nim vedeny opakované exekuce).

Dále pak pohledávky za dlužníky v dlouhodobém pobytu ve vazbě, ale také ty, u nichž došlo ke změnám nahlášeným po uplynutí řádného kalendářního období a tím nemožnosti účetní opravy (např. nebyla povinnost úhrady místního poplatku z důvodu studia mimo město, pobytu v léčebně dlouhodobě nemocných, dlouhodobého pobytu mimo území ČR, rozhodnutí příslušného soudu).

Mezi nedobytné pohledávky jsou dále zařazeny pohledávky, které v rámci insolvenčního řízení nebyly uspokojeny, neboť jsou označovány jako mimosmluvní sankce a tyto jsou insolvenčními správci vyloučeny z uspokojení.

Z pohledu rozhodování o nedobytnosti, upuštění od vymáhání či odpisu je o pohledávkách rozhodováno takto:

- a) **Přenesená působnost:** o odpisu pohledávek pro nedobytnost (přenesená působnost) rozhoduje správce pohledávky, tj. příslušný odbor. Účelem odpisu pohledávek pro nedobytnost, tj. jednostranné upuštění od vymáhání, je zrealnění rozpočtových příjmů, přičemž odpisem či vyřazením dluh nezaniká, trvá dále, dokud není právo na zaplacení (a tedy i vymáhání) prekludováno. Seznam těchto pohledávek je dáván voleným orgánům na vědomí nad rámec zákona.
- b) **Samostatná působnost:** o vzdání se práva a prominutí dluhu dle § 85, písm. f), zákona č. 128/2000 Sb., o obcích, ve znění pozdějších předpisů, rozhoduje zastupitelstvo resp. rada města. Pozn. EKO: z důvodu ucelenějšího pohledu na promíjení pohledávek každoročně rada města doporučuje zastupitelstvu rozhodovat o všech návrzích společně v jeho kompetenci.

Seznam všech pohledávek, určených k odepsání, vyřazení z rozvahové evidence, upuštění od vymáhání či vzdání se práva a prominutí, je uveden [v příloze 10c](#).

Přehled nedobytných pohledávek určených k odpisu, vzdání se práva či prominutí dluhu, zpracovává dle podkladů dílčích správců, tj. odborů a útvarů městského úřadu právní odbor, jenž případně některé požadavky podrobněji komentuje [v příloze 10d](#).

## **8.2. Následné události**

V souladu se z.č. 505/2002 Sb., o účetnictví samosprávných celků, je vhodné zde zmínit informace podstatné pro posouzení majetkoprávní situace a také informace, které jsou rozhodující pro hospodaření účetní jednotky nebo které stanoví prováděcí předpis nebo zřizovatel.

Významné majetkoprávní události města, které nastaly po ukončení hodnoceného období do doby zpracování tohoto materiálu, jsou uvedeny [v příloze 11](#) důvodové zprávy.

Po rozvahovém dni (31. 12. 2023) nedošlo do doby zpracování tohoto materiálu (začátek dubna 2023) k žádným jiným událostem, které by měly významný dopad na závěrečný účet roku 2023.

## 9. Přezkum hospodaření (audit)

V souladu s § 17, z.č. 250/2000 Sb. o rozpočtových pravidlech územních rozpočtů je nutno po ukončení kalendářního roku údaje o hospodaření územního samosprávného celku zpracovat do závěrečného účtu.

V něm jsou uvedeny údaje o plnění rozpočtu příjmů a výdajů, tvorby a použití fondů, vyúčtování vztahů k jiným rozpočtům. Součástí závěrečného účtu je i zpráva o výsledku přezkoumání územně samosprávného celku, které je územně samosprávný celek povinen nechat provést.

Přezkoumání hospodaření územně samosprávného celku upravuje zákon 420/2004 Sb., o přezkoumávání hospodaření územních samosprávných celků a dobrovolných svazků obcí.

### 9.1. Zpráva auditora

Přezkoumání hospodaření města Uherské Hradiště za rok 2023 prováděla nezávislá auditorská společnost FSG Finaudit, s.r.o. V souladu s předpisy pak byla zpracována:

- a) Zpráva o výsledku přezkoumání hospodaření (viz [příloha 12a](#)).
- b) Zpráva o auditu účetní závěrky, určená pro radu města (viz [příloha 12b](#)).

Doplňující podklady Útvaru interního auditu, obsahující informace o auditorské společnosti, rozsahu a průběhu prováděného přezkoumávání hospodaření jsou uvedeny v [příloze 12c](#).

Závěr zprávy auditorské společnosti o výsledku přezkoumání hospodaření má výroky:

A. Vyjádření k souladu hospodaření s hledisky přezkoumání hospodaření:

**Na základě námi provedeného přezkoumání hospodaření územního celku jsme nezjistili žádné skutečnosti, které by nás vedly k domněnce, že přezkoumávané hospodaření není ve všech významných (materiálních) ohledech v souladu s hledisky přezkoumání hospodaření uvedenými v bodě III. této zprávy.**

B. Vyjádření ohledně chyb a nedostatků:

**Při přezkoumání hospodaření územního celku města Uherské Hradiště za rok 2023 jsme nezjistili žádné chyby a nedostatky.**

??? Výrok auditorské společnosti k ověření účetní závěrky zní:

**Podle našeho názoru účetní závěrka podává věrný a poctivý obraz aktiv a pasiv města Uherské Hradiště k 31.12.2023 a nákladů a výnosů a výsledku jejího hospodaření a peněžních toků za účetní období od 1.1.2023 do 31.12.2023 v souladu s českými účetními předpisy.**

### 9.2. Nápravná opatření

Ve Zprávě nezávislého auditora o výsledku přezkoumání hospodaření je v části „vyjádření ohledně chyb a nedostatků“ (str. 6/15) uvedeno, že chyby a nedostatky zjištěné při dílčích přezkoumáních v průběhu roku 2023 byly územním celkem k 31.12.2023 odstraněny. Z tohoto důvodu nejsou navržena žádná nápravná opatření.

## 10. Závěr

Zastupitelstvo města je povinno (§ 43 z.č. 128/2000 Sb., o obcích) Závěrečný účet spolu se zprávou o výsledcích přezkoumání hospodaření obce za uplynulý kalendářní rok projednat do 30. června následujícího roku a přijat opatření k nápravě nedostatků.

### 10.1. Zveřejnění závěrečného účtu

Dle § 17 zákona č. 250/2000 Sb., o rozpočtových pravidlech územních rozpočtů, v platném znění, územní samosprávný celek zveřejní návrh svého závěrečného účtu včetně zprávy o výsledku přezkoumání hospodaření po dobu nejméně 15 dnů přede dnem zahájení jeho projednávání na zasedání zastupitelstva územního samosprávného celku na své úřední desce a způsobem umožňujícím dálkový přístup.

Na úřední desce může být návrh závěrečného účtu zveřejněn v užším rozsahu, který obsahuje alespoň údaje o plnění příjmů a výdajů rozpočtu v třídění podle nejvyšších jednotek druhového třídění rozpočtové skladby a závěr zprávy o výsledku přezkoumání hospodaření. Způsobem umožňujícím dálkový přístup se zveřejňuje úplné znění návrhu závěrečného účtu včetně celé zprávy o výsledku přezkoumání hospodaření.

Připomínky k návrhu závěrečného účtu mohou občané příslušného územního samosprávného celku uplatnit písemně ve lhůtě stanovené při jeho zveřejnění, nebo ústně při jeho projednávání na zasedání zastupitelstva. Z výše uvedených důvodů je navrženo zveřejnit Závěrečný účet města 2023 takto:

Zveřejnění návrhu: od pátku 24. 5. 2024  
do úterý 11. 6. 2024 (den sněti)

Projednání v ZM: pondělí 10. 6. 2024

Obsah zveřejnění: 1) internetové stránky města: úplné znění vč. zprávy auditora,  
2) úřední deska (město má jen elektronickou): užší rozsah, obsahující tabulkové plnění v členění dle nejvyšších jednotek druhového třídění rozpočtové skladby a závěr zprávy o výsledku přezkoumání hospodaření (viz [příloha 13](#)).

### 10.2. Návrh na uzavření Závěrečného účtu

Dle § 84, odstavce 2b, z. č. 128/2000 Sb. o obcích, v platném znění, je zastupitelstvu města vyhrazeno schvalovat závěrečný účet města a v § 17 z. č. 250/2000 Sb., o rozpočtových pravidlech územních rozpočtů, v platném znění, je uvedeno, že projednání závěrečného účtu města se uzavírá vyjádřením:

- a) **souhlas** s celoročním hospodařením, a to **bez výhrad**, nebo
- b) **souhlas s výhradami**, na základě nichž přijme územní samosprávný celek a svazek obcí opatření potřebná k nápravě zjištěných chyb a nedostatků; přitom vyvodí závěry vůči osobám, které svým jednáním způsobily územnímu samosprávnému celku nebo svazku obcí škodu.

Celoroční hospodaření by mělo být dle z.č. 563/1991 Sb., o účetnictví, posuzováno podle výsledků uvedených v tzv. „účetní závěrce“, která je v § 18 uvedeného zákona definována takto: „(1) Účetní závěrku v soustavě podvojného účetnictví tvoří a) rozvaha (bilance), b) výkaz zisků a ztrát; u rozpočtových organizací výkaz o plnění rozpočtu, c) příloha.“. Přičemž příloha je definována: “(3) Příloha obsahuje údaje týkající se způsobů oceňování, postupů odpisování, postupů účtování použitých v účetním období, za něž se účetní závěrka sestavuje, a informace, které jsou důležité pro posouzení stavu majetku a závazků, finanční situace a hospodářského výsledku účetní jednotky“.

V příloze tohoto materiálu je tedy Účetní závěrka, sestavená k rozvahovému dni (tj. poslední den sledovaného roku), v tomto rozsahu:

- a) Rozvaha
- b) Výkaz zisku a ztráty
- c) Příloha účetní závěrky
- d) Přehled o peněžních tocích
- e) Přehled o změnách vlastního kapitálu

Zákon o obcích neuvádí, kdy má zastupitelstvo města použít souhlas a kdy souhlas s výhradami, a proto je vhodné vycházet z § 10 zákona 420/2004 Sb., o přezkoumání hospodaření územních samosprávných celků, v platném znění, v němž je uvedeno:

„(3) Závěr zprávy o výsledku přezkoumání hospodaření ve smyslu odstavce 2 písm. d) musí obsahovat vyjádření, zda při přezkoumání podle § 2 a 3

- a) nebyly zjištěny chyby a nedostatky, nebo
- b) byly zjištěny chyby a nedostatky, které nemají závažnost nedostatků uvedených pod písmenem c), anebo
- c) byly zjištěny nedostatky, spočívající
  1. v porušení rozpočtové kázně nebo ve spáchání přestupku,
  2. v neúplnosti, nesprávnosti nebo neprůkaznosti vedení účetnictví,
  3. v pozměňování záznamů nebo dokladů v rozporu se zvláštními právními předpisy,
  4. v porušení povinností nebo překročení působnosti územního celku stanovených zvláštními právními předpisy,
  5. v neodstranění nedostatků zjištěných při dílčím přezkoumání nebo při přezkoumání za předchozí roky, nebo
  6. v nevytvoření podmínek pro přezkoumání podle kontrolního řádu.“

Při přezkoumání hospodaření města Uherské Hradiště za uplynulý rok nezávislou auditorskou společností nebyly zjištěny nedostatky dle výše uvedeného písmena c), spočívající v porušení rozpočtové kázně, v neúplnosti, nesprávnosti nebo neprůkaznosti vedení účetnictví, v pozměňování záznamů nebo dokladů v rozporu se zvláštními právními předpisy, v neodstranění nedostatků zjištěných při dílčím přezkoumání a v nevytvoření podmínek pro přezkoumání podle ustanovení § 7 odst. 2 zákona č. 420/2004 Sb., znemožňující splnit požadavky stanovené v § 2 a § 3 uvedeného zákona.

Protože auditorská společnost neshledala žádné závažné pochybení (a drobná byla odstraněna v průběhu hodnoceného období), navrhuji přijat usnesení, jímž zastupitelstvo města schválí závěrečný účet města a účetní závěrku za rok 2023 a zároveň bude souhlasit s celoročním hospodařením města za rok 2023, a to bez výhrad.

Pozn.: Komora certifikovaných účetních vydala stanovisko (Účetnictví 3/2014), že pokud zastupitelstvo města účetní závěrku neschválí do stanoveného termínu (tj. do 30. června následujícího účetního období), považuje se tato závěrka za neschválenou a po tomto termínu již k jejímu schválení dojít nemůže (to se netýká výsledku hospodaření, který může být schválen také v rámci schvalování účetní závěrky za některé z účetních období následujících – do té doby by byl veden jako výsledek ve schvalovacím řízení).



## **Vyjádření příslušných odborů a poradních orgánů:**

Materiál zpracoval ekonomický odbor tak, že vedoucí ostatních odborů a členové vedení města jej měli předem k dispozici a jejich případná stanoviska byla zahrnuta přímo do výše uvedeného textu nebo příloh.

Poradní orgány (tj. Finanční komise rady města popř. Finanční výbor zastupitelstva města) projednávaly materiál až po jeho zpracování, a proto bude jejich případné stanovisko sděleno přímo při projednávání v RM/ZM.

## **Přílohy**

1. Účetní závěrka města Uherské Hradiště k 31. 12. 2023 a finanční výkaz
  - Rozvaha
  - Výkaz zisku a ztráty (výsledovka)
  - Výkaz hodnocení plnění (FIN)
  - Příloha účetní závěrky
  - Přehled o peněžních tocích
  - Přehled o změnách vlastního kapitálu
  - Poměrové ukazatele hospodaření
2. Hospodaření s majetkem
  - Dlouhodobý majetek (změny)
  - Pohledávky a závazky
3. Kontrola hospodaření s majetkem
  - Zpráva o inventarizaci majetku
  - Zpráva o činnosti Hlavní inventarizační komise
  - Zpráva o činnosti Škodní komise
4. Zprávy odborů a útvarů o příjmech a výdajích
  - Tabulkové plnění rozpočtu
  - Slovní komentář
5. Závazné ukazatele a zdůvodnění neplnění
6. Dotace z rozpočtu města
  - Peněžní fondy
  - Přehled žádostí o podporu
  - Zpráva o veřejnosprávní kontrole
7. Vypořádání finančních vztahů ke státnímu a samosprávným rozpočtům
8. Hospodaření zřízených a založených společností
  - Příspěvkové organizace
  - Ostatní společnosti s významnou majetkovou účastí
9. Přehled vedených soudních sporů
10. Pohledávky města po lhůtě splatnosti
  - Pohledávky po lhůtě splatnosti (přehled)
  - Stanoviska vybraných správců k pohledávkám
  - Seznam pohledávek navržených k vyřazení, odepsání či prominutí
  - Stanovisko právního odboru (vymáhání pohledávek)
11. Následné události
12. Zprávy auditora
  - Zpráva o výsledku přezkoumání hospodaření
  - Zpráva o auditu účetní závěrky
  - Zpráva ÚIA k průběhu auditu
13. Zveřejnění Návrhu závěrečného účtu na úřední desce

## **Zpracoval**

Ing. Vladimír Moštěk, ekonomický odbor  
dílní zpracovatel je uveden v příslušné příloze

# Rozvaha

územní samosprávné celky, svazky obcí, regionální rady region soudržnosti  
(v Kč, s přesností na dvě desetinná místa)

I O: 00291471  
Název: Město Uherské Hradiště

Sestavená k rozvahovému dni 31.12.2023

## Sídlo územní jednotky

ulice, c.p. Masarykovo náměstí 19  
obec Uherské Hradiště  
PSC, pošta 68601

## Údaje o organizaci

identifikační číslo 00291471  
právní forma Územní samosprávný celek  
zřizovatel

## Místo podnikání

ulice, c.p. Masarykovo náměstí 19  
obec Uherské Hradiště  
PSC, pošta 68601

## Kontaktní údaje

telefon 572525220  
fax  
e-mail pavel.pekarek@mesto-uh.cz

## Podmínky podnikání

hlavníinnost nájmy  
vedlejšíinnost  
CZ-NACE 751100

## Statutární zastupce

Ing. Stanislav Blaha, starosta

## Osoba odpovědná za účetnictví

Pavel Pekárek

Podpisový záznam statutárního orgánu

Podpisový záznam osoby odpovědné za správnost údajů

CP	Název položky	Synt. účet	Běžné období			Minulé
			Brutto	Korekce	Netto	
<b>AKTIVA CELKEM</b>			<b>6 016 833 453,37</b>	<b>1 682 287 230,82</b>	<b>4 334 546 222,55</b>	<b>4 161 760 658,94</b>
<b>A. Stálá aktiva</b>			<b>5 266 026 137,92</b>	<b>1 649 739 970,44</b>	<b>3 616 286 167,48</b>	<b>3 533 403 079,27</b>
<b>I. Dlouhodobý nehmotný majetek</b>			<b>30 656 103,48</b>	<b>22 437 743,93</b>	<b>8 218 359,55</b>	<b>6 987 842,30</b>
	1. Nehmotné výsledky výzkumu a vývoje	012				
	2. Software	013	22 225 420,17	15 580 752,33	6 644 667,84	5 485 723,35
	3. Ocenitelná práva	014	2 740 220,95	2 285 949,00	454 271,95	691 285,95
	4. Povolenky na emise a preferenční limity	015				
	5. Drobný dlouhodobý nehmotný majetek	018	4 094 648,60	4 094 648,60		
	6. Ostatní dlouhodobý nehmotný majetek	019	1 452 240,00	476 394,00	975 846,00	810 833,00
	7. Nedokončený dlouhodobý nehmotný majetek	041	143 573,76		143 573,76	
	8. Poskytnuté zálohy na dlouhodobý nehmotný majetek	051				
	9. Dlouhodobý nehmotný majetek určený k prodeji	035				
<b>II. Dlouhodobý hmotný majetek</b>			<b>4 721 580 818,76</b>	<b>1 627 302 226,51</b>	<b>3 094 278 592,25</b>	<b>3 010 075 751,99</b>
	1. Pozemky	031	320 197 195,90		320 197 195,90	314 196 557,14
	2. Kulturní památky	032	6 619 874,05		6 619 874,05	6 696 924,05
	3. Stavby	021	4 061 697 810,32	1 464 369 461,23	2 597 328 349,09	2 595 619 898,44
	4. Samostatné hmotné movité věci a soubory hmotných	022	115 789 891,48	71 634 444,11	44 155 447,37	38 545 182,69
	5. Pěstelské celky trvalých porostů	025				
	6. Drobný dlouhodobý hmotný majetek	028	91 163 247,17	91 163 247,17		
	7. Ostatní dlouhodobý hmotný majetek	029	440 227,00	135 074,00	305 153,00	325 164,00
	8. Nedokončený dlouhodobý hmotný majetek	042	125 488 500,50		125 488 500,50	50 997 756,67
	9. Poskytnuté zálohy na dlouhodobý hmotný majetek	052	32 372,34		32 372,34	
	10. Dlouhodobý hmotný majetek určený k prodeji	036	151 700,00		151 700,00	3 694 269,00

CP	Název položky	Synt. ú et	B žné období			Minulé
			Brutto	Korekce	Netto	
<b>III.</b>	<b>Dlouhodobý finan ní majetek</b>		<b>491 821 697,85</b>		<b>491 821 697,85</b>	<b>491 821 697,85</b>
	1. Majetkové ú asti v osobách s rozhodujícím vlivem	061	84 724 347,00		84 724 347,00	84 724 347,00
	2. Majetkové ú asti v osobách s podstatným vlivem	062	407 097 350,85		407 097 350,85	407 097 350,85
	3. Dluhové cenné papíry držené do splatnosti	063				
	4. Dlouhodobé p j ky	067				
	5. Termínované vklady dlouhodobé	068				
	6. Ostatní dlouhodobý finan ní majetek	069				
	7. Po izovaný dlouhodobý finan ní majetek	043				
	8. Poskytnuté zálohy na dlouhodobý finan ní majetek	053				
<b>IV.</b>	<b>Dlouhodobé pohledávky</b>		<b>21 967 517,83</b>		<b>21 967 517,83</b>	<b>24 517 787,13</b>
	1. Poskytnuté návratné finan ní výpomoci dlouhodobé	462				
	2. Dlouhodobé pohledávky z postoupených ú v r	464				
	3. Dlouhodobé poskytnuté zálohy	465	5 280,00		5 280,00	27 484,00
	4. Dlouhodobé pohledávky z ru ení	466				
	5. Ostatní dlouhodobé pohledávky	469	21 962 237,83		21 962 237,83	24 490 303,13
	6. Dlouhodobé poskytnuté zálohy na transfery	471				
<b>B. Ob žná aktiva</b>			<b>750 807 315,45</b>	<b>32 547 260,38</b>	<b>718 260 055,07</b>	<b>628 357 579,67</b>
<b>I.</b>	<b>Zásoby</b>		<b>1 806 341,39</b>		<b>1 806 341,39</b>	<b>2 251 278,54</b>
	1. Po ízení materiálu	111				
	2. Materiál na sklad	112	1 435 843,82		1 435 843,82	1 852 589,93
	3. Materiál na cest	119				
	4. Nedokon ená výroba	121				
	5. Polotovary vlastní výroby	122				
	6. Výrobky	123				
	7. Po ízení zboží	131				
	8. Zboží na sklad	132	370 497,57		370 497,57	398 688,61
	9. Zboží na cest	138				
	10. Ostatní zásoby	139				
<b>II.</b>	<b>Krátkodobé pohledávky</b>		<b>179 280 026,33</b>	<b>32 547 260,38</b>	<b>146 732 765,95</b>	<b>59 486 578,15</b>
	1. Odb ratelé	311	10 197 789,98	5 004 186,79	5 193 603,19	3 958 500,57
	2. Sm nky k inkasu	312				
	3. Pohledávky za eskontované cenné papíry	313				
	4. Krátkodobé poskytnuté zálohy	314	4 753 263,88		4 753 263,88	1 758 332,54
	5. Jiné pohledávky z hlavní innosti	315	21 134 913,22	14 589 281,69	6 545 631,53	6 380 788,51
	6. Poskytnuté návratné finan ní výpomoci krátkodobé	316				
	7. Krátkodobé pohledávky z postoupených ú v r	317				
	8. Pohledávky z p erozd lovaných daní	319				
	9. Pohledávky za zam stnanci	335				2 000,00
	10. Sociální zabezpe ení	336				
	11. Zdravotní pojišt ní	337				
	12. D chodové spo ení	338				
	13. Da z p íjm	341				
	14. Ostatní dan , poplatky a jiná obdobná pen žitá pln ní	342				
	15. Da z p ídané hodnoty	343				
	16. Pohledávky za osobami mimo vybrané vládní instituce	344				
	17. Pohledávky za vybranými úst edními vládními institucemi	346	519 907,92		519 907,92	393 870,14
	18. Pohledávky za vybranými místními vládními institucemi	348	260 000,00		260 000,00	216 000,00
	23. Krátkodobé pohledávky z ru ení	361				
	24. Pevné termínové operace a opce	363	29 200,00		29 200,00	3 208 356,00
	25. Pohledávky z neukon ených finan ních operací	369				
	26. Pohledávky z finan ního zajišt ní	365				
	27. Pohledávky z vydaných dluhopis	367				
	28. Krátkodobé poskytnuté zálohy na transfery	373	12 763 613,74		12 763 613,74	7 387 282,00
	29. Krátkodobé zprost edkování transfer	375				
	30. Náklady p íštích období	381	3 007 485,92		3 007 485,92	1 657 075,40
	31. P íjmy p íštích období	385				
	32. Dohadné ú ty aktivní	388	80 017 040,02		80 017 040,02	3 834 130,86
	33. Ostatní krátkodobé pohledávky	377	46 596 811,65	12 953 791,90	33 643 019,75	30 690 242,13

CP	Název položky	Synt. účet	Běžné období			Minulé
			Brutto	Korekce	Netto	
<b>III.</b>	<b>Krátkodobý finanční majetek</b>		<b>569 720 947,73</b>		<b>569 720 947,73</b>	<b>566 619 722,98</b>
	1. Majetkové cenné papíry k obchodování	251	71 824 292,24		71 824 292,24	60 843 242,50
	2. Dluhové cenné papíry k obchodování	253	162 065 824,91		162 065 824,91	152 730 817,02
	3. Jiné cenné papíry	256				
	4. Termínované vklady krátkodobé	244	83 000 000,00		83 000 000,00	
	5. Jiné běžné účty	245	7 932 454,77		7 932 454,77	6 154 809,47
	9. Běžný účet	241				
	11. Základní běžný účet územních samosprávných celků	231	237 799 534,10		237 799 534,10	341 964 662,66
	12. Běžný účet fondů územních samosprávných celků	236	7 072 991,71		7 072 991,71	4 905 091,33
	15. Ceniny	263	17 450,00		17 450,00	2 450,00
	16. Peníze na cest	262	8 400,00		8 400,00	18 650,00
	17. Pokladna	261				

CP	Název položky	Synt. ú et	B žné období	Minulé
<b>PASIVA CELKEM</b>			<b>4 334 546 222,55</b>	<b>4 161 760 658,94</b>
<b>C. Vlastní kapitál</b>			<b>4 067 742 781,46</b>	<b>3 891 167 903,00</b>
<b>I. Jm ní ú etní jednotky a upravující položky</b>			<b>2 955 670 460,70</b>	<b>2 935 450 982,22</b>
	1. Jm ní ú etní jednotky	401	3 210 188 397,04	3 229 596 751,96
	3. Transfery na po ízení dlouhodobého majetku	403	660 766 663,98	619 109 455,82
	4. Kurzové rozdíly	405		
	5. Oce ovací rozdíly p í prvotním použití metody	406	-921 263 737,99	-921 263 737,99
	6. Jiné oce ovací rozdíly	407	123 916,77	3 380 516,72
	7. Opravy p edcházejících ú etních období	408	5 855 220,90	4 627 995,71
<b>II. Fondy ú etní jednotky</b>			<b>36 750 545,08</b>	<b>35 971 637,26</b>
	6. Ostatní fondy	419	36 750 545,08	35 971 637,26
<b>III. Výsledek hospoda ení</b>			<b>1 075 321 775,68</b>	<b>919 745 283,52</b>
	1. Výsledek hospoda ení b žného ú etního období	493	155 576 492,16	132 890 149,48
	2. Výsledek hospoda ení ve schvalovacím ízení	431		
	3. Výsledek hospoda ení p edcházejících ú etních období	432	919 745 283,52	786 855 134,04
<b>D. Cizí zdroje</b>			<b>266 803 441,09</b>	<b>270 592 755,94</b>
<b>I. Rezervy</b>				
	1. Rezervy	441		
<b>II. Dlouhodobé závazky</b>			<b>139 030 848,03</b>	<b>181 638 944,63</b>
	1. Dlouhodobé úv ry	451	133 074 709,00	175 785 297,00
	2. P íjaté návratné finan ní výpomoci dlouhodobé	452		
	3. Dlouhodobé závazky z vydaných dluhopis	453		
	4. Dlouhodobé p íjaté zálohy	455	236 530,00	712 708,00
	5. Dlouhodobé závazky z ru ení	456		
	6. Dlouhodobé sm nky k úhrad	457		
	7. Ostatní dlouhodobé závazky	459	5 719 609,03	5 122 939,63
	8. Dlouhodobé p íjaté zálohy na transfery	472		18 000,00
<b>III. Krátkodobé závazky</b>			<b>127 772 593,06</b>	<b>88 953 811,31</b>
	1. Krátkodobé úv ry	281		
	2. Eskontované krátkodobé dluhopisy (sm nky)	282		
	3. Krátkodobé závazky z vydaných dluhopis	283		
	4. Jiné krátkodobé p íj ky	289		
	5. Dodavatelé	321	1 906 958,52	4 060 279,96
	6. Sm nky k úhrad	322		
	7. Krátkodobé p íjaté zálohy	324	12 959 786,30	11 204 145,56
	8. Závazky z d lené správy	325	35 000,00	28 000,00
	9. P íjaté návratné finan ní výpomoci krátkodobé	326		
	10. Zam stnanci	331	9 377 548,00	8 976 003,00
	11. Jiné závazky v í zam stnanc m	333		
	12. Sociální zabezpe ení	336	3 320 816,00	3 210 349,00
	13. Zdravotní pojišt ní	337	1 479 163,00	1 408 362,00
	14. D chodové spo ení	338		
	15. Da z p íjm	341		
	16. Ostatní dan , poplatky a jiná obdobná pen žitá pln ní	342	819 897,00	758 463,00
	17. Da z p ídané hodnoty	343	254 312,00	649 226,00
	18. Závazky k osobám mimo vybrané vládní instituce	345		
	19. Závazky k vybraným úst edním vládním institucím	347		
	20. Závazky k vybraným místním vládním institucím	349		
	27. Krátkodobé závazky z ru ení	362		
	28. Pevné termínové operace a opce	363		
	29. Závazky z neukon ených finan ních operací	364		
	30. Závazky z finan ního zajišt ní	366		
	31. Závazky z upsaných nesplacených cenných papír a podíl	368		
	32. Krátkodobé p íjaté zálohy na transfery	374	1 309 615,05	1 244 037,83
	33. Krátkodobé zprost edkování transfer	375		
	35. Výdaje p íštích období	383	5 398 903,15	2 039 810,89

CP	Název položky	Synt. účet	Běžné období	Minulé
	36. Výnosy p íštích období	384	43 069 770,00	27 951 470,00
	37. Dohadné ú ty pasivní	389	44 517 886,20	25 281 762,83
	38. Ostatní krátkodobé závazky	378	3 322 937,84	2 141 901,24

# Výkaz zisku a ztráty

územní samosprávné celky, svazky obcí, regionální rady regionů soudržnosti  
(v Kč, s přesností na dvě desetinná místa)

IČO: 00291471  
Název: Město Uherské Hradiště

Sestavený k rozvahovému dni 31.12.2023

## Sídlo územní jednotky

ulice, č.p. Masarykovo náměstí 19  
obec Uherské Hradiště  
PSC, pošta 68601

## Údaje o organizaci

identifikační číslo 00291471  
právní forma Územní samosprávný celek  
zřizovatel

## Místo podnikání

ulice, č.p. Masarykovo náměstí 19  
obec Uherské Hradiště  
PSC, pošta 68601

## Kontaktní údaje

telefon 572525220  
fax  
e-mail pavel.pekarek@mesto-uh.cz

## Podmínky podnikání

hlavníinnost nájem  
vedlejšíinnost  
CZ-NACE 751100

## Statutární zástupce

Ing. Stanislav Blaha, starosta

Podpisový záznam statutárního orgánu

## Osoba odpovědná za účetnictví

Pavel Pekárek

Podpisový záznam osoby odpovědné za správnost údajů

ČP	Název položky	Syn. číslo	Běžné období		Minulé období	
			Hlavníinnost	Hosp.innost	Hlavníinnost	Hosp.innost
<b>A. NÁKLADY CELKEM</b>			<b>818 755 085,26</b>		<b>717 849 244,70</b>	
<b>I. Náklady zinnosti</b>			<b>510 076 271,94</b>		<b>487 247 636,63</b>	
	1. Spotřeba materiálu	501	5 709 492,25		4 831 184,92	
	2. Spotřeba energie	502	13 230 212,40		9 610 762,82	
	3. Spotřeba jiných neskladovatelných dodávek	503				
	4. Prodané zboží	504	9 482,77		13 523,62	
	5. Aktivace dlouhodobého majetku	506				
	6. Aktivace oběžného majetku	507			-20 800,00	
	7. Změna stavu zásob vlastní výroby	508				
	8. Opravy a udržování	511	44 425 041,08		62 051 237,46	
	9. Cestovné	512	409 224,36		294 623,08	
	10. Náklady na reprezentaci	513	990 966,41		877 209,33	
	11. Aktivace vnitropodnikových služeb	516				
	12. Ostatní služby	518	114 491 109,07		99 902 262,27	
	13. Mzdové náklady	521	142 129 726,00		131 374 126,00	
	14. Zákonné sociální pojistné	524	46 205 173,00		42 620 438,00	
	15. Jiné sociální pojistné	525	2 864 756,00		2 484 781,00	
	16. Zákonné sociální náklady	527	6 142 489,75		4 995 693,85	
	17. Jiné sociální náklady	528	676 242,00		606 242,00	
	18. Daň silniční	531	340,00			
	19. Daň z nemovitostí	532	282 274,00		280 075,00	
	20. Jiné daně a poplatky	538	26 284,00		22 996,00	
	22. Smluvní pokuty a úroky z prodlení	541				
	23. Jiné pokuty a penále	542	10 000,00			
	24. Dary a jiné bezúplatné poskytnutí	543	16 577 150,23		609 816,00	

CP	Název položky	Syn. ú .	B žné období		Minulé období	
			Hlavní innost	Hosp. innost	Hlavní innost	Hosp. innost
	25. Prodaný materiál	544				
	26. Manka a škody	547			4 193 510,00	
	27. Tvorba fond	548				
	28. Odpisy dlouhodobého majetku	551	89 675 334,82		86 056 651,25	
	29. Prodaný dlouhodobý nehmotný majetek	552				
	30. Prodaný dlouhodobý hmotný majetek	553	334 900,00		12 489 865,00	
	31. Prodané pozemky	554	4 497 743,59		11 806 114,70	
	32. Tvorba a zú tování rezerv	555				
	33. Tvorba a zú tování opravných položek	556	11 117 814,69		5 072 502,34	
	34. Náklady z vy azených pohledávek	557	1 906 007,73		879 588,31	
	35. Náklady z drobného dlouhodobého majetku	558	5 325 009,91		2 607 552,24	
	36. Ostatní náklady z innosti	549	3 039 497,88		3 587 681,44	
	<b>II. Finan ní náklady</b>		<b>62 841 644,30</b>		<b>34 720 607,51</b>	
	1. Prodané cenné papíry a podíly	561	52 597 822,35		16 506 171,30	
	2. Úroky	562	5 451 897,09		5 992 425,65	
	3. Kurzové ztráty	563	364 740,72		1 061 185,13	
	4. Náklady z p ecen ní reálnou hodnotou	564	1 248 028,14		11 160 825,43	
	5. Ostatní finan ní náklady	569	3 179 156,00			
	<b>III. Náklady na transfery</b>		<b>199 522 009,02</b>		<b>168 946 410,56</b>	
	2. Náklady vybraných místních vládních	572	199 522 009,02		168 946 410,56	
	<b>V. Da z p íjm</b>		<b>46 315 160,00</b>		<b>26 934 590,00</b>	
	1. Da z p íjm	591	46 315 160,00		26 934 590,00	
	2. Dodate né odvody z dan z p íjm	595				
	<b>B. VÝNOSY CELKEM</b>		<b>974 331 577,42</b>		<b>850 739 394,18</b>	
	<b>I. Výnosy z innosti</b>		<b>138 960 985,29</b>		<b>145 702 729,58</b>	
	1. Výnosy z prodeje vlastních výrobk	601	4 043,48			
	2. Výnosy z prodeje služeb	602	20 492 926,57		17 643 231,29	
	3. Výnosy z pronájmu	603	64 774 279,67		53 805 234,85	
	4. Výnosy z prodaného zboží	604	14 142,74		17 212,73	
	5. Výnosy ze správních poplatk	605	16 443 314,54		16 267 691,17	
	6. Výnosy z místních poplatk	606	10 933 918,23		11 335 420,00	
	8. Jiné výnosy z vlastních výkon	609	1 206 470,00		1 244 246,00	
	9. Smluvní pokuty a úroky z prodlení	641				
	10. Jiné pokuty a penále	642	10 492 131,49		9 094 489,69	
	11. Výnosy z vy azených pohledávek	643	42 788,29		39 431,20	
	12. Výnosy z prodeje materiálu	644	892,56		22 208,34	
	13. Výnosy z prodeje dlouhodobého	645				
	14. Výnosy z prodeje dlouhodobého hmotného	646	431 585,95		16 119 354,34	
	15. Výnosy z prodeje pozemk	647	6 943 680,00		12 721 761,00	
	16. erpání fond	648				
	17. Ostatní výnosy z innosti	649	7 180 811,77		7 392 448,97	
	<b>II. Finan ní výnosy</b>		<b>121 193 346,43</b>		<b>80 129 754,90</b>	
	1. Výnosy z prodeje cenných papír a podíl	661	52 456 393,47		20 409 848,59	
	2. Úroky	662	34 131 688,67		22 979 143,09	
	3. Kurzové zisky	663	4 360 033,82		2 152 011,49	
	4. Výnosy z p ecen ní reálnou hodnotou	664	21 526 757,79		21 152 444,63	
	5. Výnosy z dlouhodobého finan ního majetku	665	6 929 185,07		9 527 972,15	
	6. Ostatní finan ní výnosy	669	1 789 287,61		3 908 334,95	
	<b>IV. Výnosy z transfer</b>		<b>127 030 039,69</b>		<b>101 428 267,26</b>	
	2. Výnosy z vybraných místních vládních	672	127 030 039,69		101 428 267,26	
	<b>V. Výnosy ze sdílených daní a poplatk</b>		<b>587 147 206,01</b>		<b>523 478 642,44</b>	
	1. Výnosy ze sdílené dan z p íjm fyzických	681	111 909 482,14		94 857 806,97	
	2. Výnosy ze sdílené dan z p íjm	682	169 083 796,36		134 716 750,68	
	3. Výnosy ze sdílené dan z p ídané hodnoty	684	248 184 785,90		237 488 875,25	
	4. Výnosy ze sdílených spot ebních daní	685				
	5. Výnosy ze sdílených majetkových daní	686	30 259 342,89		30 470 940,93	
	6. Výnosy z ostatních sdílených daní a	688	27 709 798,72		25 944 268,61	



CP	Název položky	Syn. ú .	B žné období		Minulé období	
			Hlavníinnost	Hosp.innost	Hlavníinnost	Hosp.innost

C. VÝSLEDEK HOSPODA ENÍ						
	1. Výsledek hospoda ení p ed zdan ním		201 891 652,16		159 824 739,48	
	2. Výsledek hospoda ení b žného ú etního		155 576 492,16		132 890 149,48	

# VÝKAZ PRO HODNOCENÍ PLN NÍ ROZPO TU

územních samosprávných celk a dobrovolných svazk obcí  
(v K , s p esností na dv desetinná místa)

I O: 00291471  
Název: M sto Uherské Hradišt

Sestavený k rozvahovému dni 31.12.2023

## Sídlo ú etní jednotky

ulice, c.p. Masarykovo nám stí 19  
obec Uherské Hradišt  
PSC, pošta 68601

## Údaje o organizaci

identifika ní islo 00291471  
právní forma Územn samosprávný celek  
z izovatel

## Místo podnikání

ulice, c.p. Masarykovo nám stí 19  
obec Uherské Hradišt  
PSC, pošta 68601

## Kontaktní údaje

telefon 572525220  
fax  
e-mail pavel.pekarek@mesto-uh.cz

## P edm t podnikání

hlavní innost nájmy  
vedlejší innost  
CZ-NACE 751100

## Statutární zástupce

Ing. Stanislav Blaha, starosta

## Osoba odpov dná za ú etnictví

Pavel Pekárek

## I. ROZPO TOVÉ P ÍJMY

Paragraf	Položka	Název	Schválený rozpo et	Rozpo et po zm nách	Výsledek od po . roku	%RS	%RU
a	b	text	1	2	3		
0000	1111	P íjem z dan z p íjm fyzických osob placené plátci	71 000 000,00	88 000 000,00	86 302 971,60	121,6	98,1
0000	1112	P íjem z dan z p íjm fyzických osob placené poplatníky	2 400 000,00	5 000 000,00	6 589 724,54	274,6	131,8
0000	1113	P íjem z dan z p íjm fyzických osob vybírané srážkou podle zvláštní sazby dan	10 600 000,00	19 000 000,00	19 016 786,00	179,4	100,1
0000	1121	P íjem z dan z p íjm právnických osob	80 000 000,00	136 000 000,00	137 886 936,36	172,4	101,4
0000	1122	P íjem z dan z p íjm právnických osob, kdy poplatníkem je obec, s výjimkou dan vybí	30 000 000,00	31 196 900,00	31 196 860,00	104,0	100,0
0000	1211	P íjem z dan z p ídané hodnoty	230 000 000,00	250 000 000,00	248 184 785,90	107,9	99,3
0000	1334	P íjem z odvod za odn tí p dy ze zem d lského p dního fondu podle zákona upravujícího	90 600,00	90 600,00	109 804,20	121,2	121,2
0000	1339	P íjem z ost.popl. a jiných obdobných pen ž.pln ní v oblasti životního prost edí a pok			42 500,00		
0000	1341	P íjem z poplatku ze ps			-2 578,55		
0000	1342	P íjem z poplatku z pobytu	1 000 000,00	1 000 000,00	1 168 512,00	116,9	116,9
0000	1343	P íjem z poplatku za užívání ve ejného prostranství	1 020 000,00	1 020 000,00	1 245 959,00	122,2	122,2
0000	1345	P íjem z poplatku za obecní systém odpad.hospodá ství a p íjem z poplatku za odkládání	8 207 400,00	8 207 400,00	8 114 616,79	98,9	98,9
0000	1353	P íjem za zkoušky z odborné zp sobilosti od žadatel o idi ské oprávn ní	1 393 000,00	1 393 000,00	1 206 470,00	86,6	86,6
0000	1359	P íjem z odvod z vybraných inností a služeb jinde neuvedených			7 000,00		
0000	1361	P íjem ze správních poplatk	13 900 700,00	15 435 700,00	16 443 314,54	118,3	106,5
0000	1381	P íjem z dan z hazardních her s výjimkou díl í dan z technických her	2 400 000,00	3 400 000,00	3 520 077,44	146,7	103,5
0000	1382	P íjem ze zrušeného odvodu z loterií a podobných her krom odvodu z výherních hracích			39,83		
0000	1385	P íjem z díl í dan z technických her	13 000 000,00	25 000 000,00	24 037 377,25	184,9	96,1
0000	1511	P íjem z dan z nemovitých v cí	24 223 900,00	30 000 000,00	30 259 342,89	124,9	100,9
0000	2420	Splátky p j ených prost edk od obecn prosp šných spole ností a obdobných osob	500 000,00	500 000,00	648 628,07	129,7	129,7
0000	2460	Splátky p j ených prost edk od fyzických osob	7 712 900,00	7 712 900,00	7 458 288,72	96,7	96,7

Paragraf	Položka	Název	Schválený rozpočet	Rozpočet po změnách	Výsledek od počátku roku	%RS	%RU
a	b	text	1	2	3		
0000	4111	Neinvestiční přijaté transfery z všeobecné pokladni správy státního rozpočtu	900 000,00	1 357 900,00	1 357 870,14	150,9	100,0
0000	4112	Neinvestiční přijaté transfery ze SR v rámci souhrnného dotačního vztahu	62 415 600,00	62 415 600,00	62 415 600,00	100,0	100,0
0000	4113	Neinvestiční přijaté transfery ze státních fondů	494 400,00	439 500,00	439 515,19	88,9	100,0
0000	4116	Ostatní neinvestiční přijaté transfery ze státního rozpočtu	22 888 900,00	43 642 200,00	43 642 253,56	190,7	100,0
0000	4121	Neinvestiční přijaté transfery od obcí	659 300,00	1 627 200,00	1 916 913,00	290,7	117,8
0000	4122	Neinvestiční přijaté transfery od krajů	7 526 000,00	10 578 300,00	10 578 280,00	140,6	100,0
0000	4213	Investiční přijaté transfery ze státních fondů	6 750 200,00				
0000	4216	Ostatní investiční přijaté transfery ze státního rozpočtu	21 777 300,00	120 000,00	120 000,00	0,6	100,0
0000	4222	Investiční přijaté transfery od krajů		1 200 000,00	1 200 000,00		100,0
<b>Celkem za 0000</b>			<b>620 860 200,00</b>	<b>744 337 200,00</b>	<b>745 107 848,47</b>	<b>120,0</b>	<b>100,1</b>
1036	2131	Příjem z pronájmu pozemků	1 373 300,00	1 593 300,00	1 594 010,92	116,1	100,0
1036	2324	Přijaté neinvestiční příspěvky a náhrady		284 400,00	284 350,00		100,0
<b>Celkem za 1036</b>			<b>1 373 300,00</b>	<b>1 877 700,00</b>	<b>1 878 360,92</b>	<b>136,8</b>	<b>100,0</b>
2169	2212	Příjem sankčních plateb přijatých od jiných subjektů	197 700,00	247 700,00	517 890,00	262,0	209,1
2169	2324	Přijaté neinvestiční příspěvky a náhrady	186 700,00	186 700,00	140 806,42	75,4	75,4
<b>Celkem za 2169</b>			<b>384 400,00</b>	<b>434 400,00</b>	<b>658 696,42</b>	<b>171,4</b>	<b>151,6</b>
2212	2212	Příjem sankčních plateb přijatých od jiných subjektů			25 774,41		
2212	2324	Přijaté neinvestiční příspěvky a náhrady		41 900,00	42 044,00		100,3
<b>Celkem za 2212</b>				<b>41 900,00</b>	<b>67 818,41</b>		<b>161,9</b>
2219	2111	Příjem z poskytování služeb, výrobků, prací, výkonů a práv	15 179 400,00	15 880 400,00	16 524 781,27	108,9	104,1
2219	3122	Přijaté příspěvky od osob na pořízení dlouhodobého majetku	360 000,00				
<b>Celkem za 2219</b>			<b>15 539 400,00</b>	<b>15 880 400,00</b>	<b>16 524 781,27</b>	<b>106,3</b>	<b>104,1</b>
2229	2324	Přijaté neinvestiční příspěvky a náhrady			18 271,50		
<b>Celkem za 2229</b>					<b>18 271,50</b>		
2299	2212	Příjem sankčních plateb přijatých od jiných subjektů	3 907 200,00	3 907 200,00	4 494 848,39	115,0	115,0
2299	2324	Přijaté neinvestiční příspěvky a náhrady	220 200,00	220 200,00	56 970,14	25,9	25,9
<b>Celkem za 2299</b>			<b>4 127 400,00</b>	<b>4 127 400,00</b>	<b>4 551 818,53</b>	<b>110,3</b>	<b>110,3</b>
2310	2132	Příjem z pronájmu ostatních nemovitých věcí a jejich částí	15 000,00	15 000,00	18 150,00	121,0	121,0
<b>Celkem za 2310</b>			<b>15 000,00</b>	<b>15 000,00</b>	<b>18 150,00</b>	<b>121,0</b>	<b>121,0</b>
2321	2111	Příjem z poskytování služeb, výrobků, prací, výkonů a práv			1 886,94		
2321	2132	Příjem z pronájmu ostatních nemovitých věcí a jejich částí	2 000 000,00	3 190 000,00	3 196 820,00	159,8	100,2
<b>Celkem za 2321</b>			<b>2 000 000,00</b>	<b>3 190 000,00</b>	<b>3 198 706,94</b>	<b>159,9</b>	<b>100,3</b>
3113	2119	Ostatní příjmy z vlastní činnosti	126 900,00	329 900,00	330 000,00	260,0	100,0
<b>Celkem za 3113</b>			<b>126 900,00</b>	<b>329 900,00</b>	<b>330 000,00</b>	<b>260,0</b>	<b>100,0</b>
3299	2111	Příjem z poskytování služeb, výrobků, prací, výkonů a práv	3 958 000,00	1 858 000,00	1 098 897,96	27,8	59,1
3299	2132	Příjem z pronájmu ostatních nemovitých věcí a jejich částí	8 594 000,00	8 594 000,00	8 815 465,41	102,6	102,6
3299	2141	Příjem z úroků			21,71		
<b>Celkem za 3299</b>			<b>12 552 000,00</b>	<b>10 452 000,00</b>	<b>9 914 385,08</b>	<b>79,0</b>	<b>94,9</b>
3319	2112	Příjem z prodeje zboží (již nakoupeného za účelem prodeje)			15 557,00		
3319	2141	Příjem z úroků			60,20		
<b>Celkem za 3319</b>					<b>15 617,20</b>		
3322	2111	Příjem z poskytování služeb, výrobků, prací, výkonů a práv	1 812 500,00	1 812 500,00	2 297 014,49	126,7	126,7
3322	2132	Příjem z pronájmu ostatních nemovitých věcí a jejich částí	6 639 000,00	5 966 200,00	5 188 610,25	78,2	87,0
3322	2322	Příjem z pojistných plnění		95 300,00	95 338,00		100,0
3322	2324	Přijaté neinvestiční příspěvky a náhrady		261 800,00	261 795,00		100,0
<b>Celkem za 3322</b>			<b>8 451 500,00</b>	<b>8 135 800,00</b>	<b>7 842 757,74</b>	<b>92,8</b>	<b>96,4</b>
3329	2141	Příjem z úroků			47,62		
<b>Celkem za 3329</b>					<b>47,62</b>		
3341	2111	Příjem z poskytování služeb, výrobků, prací, výkonů a práv	1 000,00	1 000,00	5 692,50	569,2	569,2
<b>Celkem za 3341</b>			<b>1 000,00</b>	<b>1 000,00</b>	<b>5 692,50</b>	<b>569,2</b>	<b>569,2</b>
3392	2122	Příjem z odvodů příspěvkových organizací		4 100 000,00	4 100 000,00		100,0
<b>Celkem za 3392</b>				<b>4 100 000,00</b>	<b>4 100 000,00</b>		<b>100,0</b>

Paragraf	Položka	Název	Schválený rozpočet	Rozpočet po změnách	Výsledek od počátku roku	%RS	%RU
a	b	text	1	2	3		
3399	2111	Příjem z poskytování služeb, výrobků, prací, výkonů a práv	45 300,00	45 300,00	120 000,00	264,9	264,9
3399	2321	Příjaty peněžité neinvestiční dary			75 000,00		
<b>Celkem za 3399</b>		<b>Ostatní záležitosti kultury, církví a sdělovacích prostředků</b>	<b>45 300,00</b>	<b>45 300,00</b>	<b>195 000,00</b>	<b>430,5</b>	<b>430,5</b>
3412	2111	Příjem z poskytování služeb, výrobků, prací, výkonů a práv	1 065 100,00	1 065 100,00	445 778,54	41,9	41,9
3412	2122	Příjem z odvodů příspěvkových organizací	2 000 000,00	2 000 000,00	2 000 000,00	100,0	100,0
3412	2132	Příjem z pronájmu ostatních nemovitých věcí a jejich částí	518 500,00	518 500,00	463 345,33	89,4	89,4
3412	2133	Příjem z pronájmu movitých věcí	100 000,00	100 000,00			
<b>Celkem za 3412</b>		<b>Sportovní zařízení ve vlastnictví obce</b>	<b>3 683 600,00</b>	<b>3 683 600,00</b>	<b>2 909 123,87</b>	<b>79,0</b>	<b>79,0</b>
3419	2141	Příjem z úroků			37,84		
3419	2229	Ostatní příjaty vratky transferů a podobné příjmy			4 000,00		
<b>Celkem za 3419</b>		<b>Ostatní sportovníinnost</b>			<b>4 037,84</b>		
3429	2111	Příjem z poskytování služeb, výrobků, prací, výkonů a práv	34 800,00	34 800,00	34 621,00	99,5	99,5
<b>Celkem za 3429</b>		<b>Ostatní zájmováinnost a rekreace</b>	<b>34 800,00</b>	<b>34 800,00</b>	<b>34 621,00</b>	<b>99,5</b>	<b>99,5</b>
3541	2329	Ostatní nedávové příjmy jině nezařazené	31 500,00	31 500,00	14 341,00	45,5	45,5
<b>Celkem za 3541</b>		<b>Prevenční před drogami, alkoholem, nikotinem a jinými závislostmi</b>	<b>31 500,00</b>	<b>31 500,00</b>	<b>14 341,00</b>	<b>45,5</b>	<b>45,5</b>
3611	2141	Příjem z úroků	410 700,00	410 700,00	377 160,83	91,8	91,8
<b>Celkem za 3611</b>		<b>Podpora individuální bytové výstavby</b>	<b>410 700,00</b>	<b>410 700,00</b>	<b>377 160,83</b>	<b>91,8</b>	<b>91,8</b>
3612	2111	Příjem z poskytování služeb, výrobků, prací, výkonů a práv	14 312 900,00	8 872 900,00	8 006 594,97	55,9	90,2
3612	2132	Příjem z pronájmu ostatních nemovitých věcí a jejich částí	24 224 300,00	25 224 300,00	26 542 699,32	109,6	105,2
3612	2322	Příjem z pojistných plnění		100 500,00	100 508,00		100,0
3612	2324	Příjaty neinvestiční příspěvky a náhrady		787 400,00	787 400,00		100,0
3612	3111	Příjem z prodeje pozemků			25 929,00		
3612	3112	Příjem z prodeje ostatních nemovitých věcí a jejich částí			67 402,74		
<b>Celkem za 3612</b>		<b>Bytové hospodářství</b>	<b>38 537 200,00</b>	<b>34 985 100,00</b>	<b>35 530 534,03</b>	<b>92,2</b>	<b>101,6</b>
3613	2111	Příjem z poskytování služeb, výrobků, prací, výkonů a práv	4 848 000,00	4 848 000,00	4 574 794,64	94,4	94,4
3613	2132	Příjem z pronájmu ostatních nemovitých věcí a jejich částí	14 574 100,00	15 624 100,00	16 750 917,87	114,9	107,2
3613	2133	Příjem z pronájmu movitých věcí	147 100,00	147 100,00	176 385,00	119,9	119,9
3613	2329	Ostatní nedávové příjmy jině nezařazené			4 000,00		
<b>Celkem za 3613</b>		<b>Nebytové hospodářství</b>	<b>19 569 200,00</b>	<b>20 619 200,00</b>	<b>21 506 097,51</b>	<b>109,9</b>	<b>104,3</b>
3631	2111	Příjem z poskytování služeb, výrobků, prací, výkonů a práv	89 100,00	89 100,00	59 893,39	67,2	67,2
3631	2132	Příjem z pronájmu ostatních nemovitých věcí a jejich částí	10 000,00	10 000,00	10 280,16	102,8	102,8
3631	2322	Příjem z pojistných plnění		32 700,00	32 654,00		99,9
3631	2324	Příjaty neinvestiční příspěvky a náhrady		52 100,00	52 100,00		100,0
<b>Celkem za 3631</b>		<b>Veřejné osvětlení</b>	<b>99 100,00</b>	<b>183 900,00</b>	<b>154 927,55</b>	<b>156,3</b>	<b>84,2</b>
3632	2111	Příjem z poskytování služeb, výrobků, prací, výkonů a práv	308 500,00	308 500,00	278 498,98	90,3	90,3
3632	2131	Příjem z pronájmu pozemků	545 900,00	545 900,00	536 908,50	98,4	98,4
3632	2132	Příjem z pronájmu ostatních nemovitých věcí a jejich částí	253 200,00	253 200,00	332 970,00	131,5	131,5
<b>Celkem za 3632</b>		<b>Pohřebnictví</b>	<b>1 107 600,00</b>	<b>1 107 600,00</b>	<b>1 148 377,48</b>	<b>103,7</b>	<b>103,7</b>
3639	2111	Příjem z poskytování služeb, výrobků, prací, výkonů a práv	319 600,00	319 600,00	322 981,97	101,1	101,1
3639	2119	Ostatní příjmy z vlastníinnosti	952 500,00	1 132 500,00	1 256 464,00	131,9	110,9
3639	2131	Příjem z pronájmu pozemků	2 880 600,00	3 230 600,00	4 610 285,67	160,0	142,7
3639	2212	Příjem sankčních plateb přijatých od jiných subjektů			24 606,12		
3639	2222	Ostatní příjmy z finančního vypořádání od jiných rozpočtů			2 103,75		
3639	2324	Příjaty neinvestiční příspěvky a náhrady			15 000,00		
3639	2329	Ostatní nedávové příjmy jině nezařazené			75 300,00		
3639	3111	Příjem z prodeje pozemků	698 300,00	4 751 800,00	5 734 186,00	821,2	120,7
<b>Celkem za 3639</b>		<b>Komunální služby a územní rozvoj jině nezařazené</b>	<b>4 851 000,00</b>	<b>9 434 500,00</b>	<b>12 040 927,51</b>	<b>248,2</b>	<b>127,6</b>
3722	2329	Ostatní nedávové příjmy jině nezařazené		48 000,00	48 279,00		100,6
<b>Celkem za 3722</b>		<b>Sběr a svoz komunálních odpadů</b>		<b>48 000,00</b>	<b>48 279,00</b>		<b>100,6</b>
3726	2324	Příjaty neinvestiční příspěvky a náhrady	4 222 700,00	5 868 700,00	5 879 294,51	139,2	100,2
3726	2329	Ostatní nedávové příjmy jině nezařazené	11 500,00	11 500,00	10 290,00	89,5	89,5
<b>Celkem za 3726</b>		<b>Využívání a zneškodňování ostatních odpadů</b>	<b>4 234 200,00</b>	<b>5 880 200,00</b>	<b>5 889 584,51</b>	<b>139,1</b>	<b>100,2</b>
3745	2111	Příjem z poskytování služeb, výrobků, prací, výkonů a práv			4 650,00		

Paragraf	Položka	Název	Schválený rozpočet	Rozpočet po změnách	Výsledek od počátku roku	%RS	%RU
a	b	text	1	2	3		
		právní					
3745	2321	Příjmy z poplatků za neinvestiční dary			12 066,00		
3745	2324	Příjmy z poplatků za investiční příspěvky a náhrady		15 100,00	15 147,00		100,3
Celkem za 3745				15 100,00	31 863,00		211,0
3769	2141	Příjem z úroků			0,98		
3769	2212	Příjem z sankčních plateb přijatých od jiných subjektů	20 900,00	20 900,00	77 816,62	372,3	372,3
3769	2324	Příjmy z poplatků za investiční příspěvky a náhrady			14 300,00		
Celkem za 3769			20 900,00	20 900,00	92 117,60	440,8	440,8
4329	2212	Příjem z sankčních plateb přijatých od jiných subjektů			1 000,00		
Celkem za 4329					1 000,00		
4339	2321	Příjmy z poplatků za neinvestiční dary	82 700,00	82 700,00			
Celkem za 4339			82 700,00	82 700,00			
4359	2141	Příjem z úroků			119,01		
4359	2229	Ostatní příjmy z vratky transferů a podobné příjmy		380 800,00	380 771,69		100,0
Celkem za 4359				380 800,00	380 890,70		100,0
4399	2324	Příjmy z poplatků za investiční příspěvky a náhrady	103 200,00	103 200,00	226 651,70	219,6	219,6
Celkem za 4399			103 200,00	103 200,00	226 651,70	219,6	219,6
5311	2212	Příjem z sankčních plateb přijatých od jiných subjektů	1 334 500,00	1 694 500,00	2 104 371,88	157,7	124,2
5311	2324	Příjmy z poplatků za investiční příspěvky a náhrady			1 000,00		
5311	3113	Příjem z prodeje ostatního hmotného dlouhodobého majetku	52 300,00				
Celkem za 5311			1 386 800,00	1 694 500,00	2 105 371,88	151,8	124,2
6171	2111	Příjem z poskytování služeb, výrobků, prací, výkonů a práv	204 600,00	187 300,00	188 256,09	92,0	100,5
6171	2132	Příjem z pronájmu ostatních nemovitých věcí a jejich částí	3 400,00	3 400,00			
6171	2212	Příjem z sankčních plateb přijatých od jiných subjektů	290 400,00	290 400,00	516 376,30	177,8	177,8
6171	2322	Příjem z pojistných plnění		164 200,00	164 218,00		100,0
6171	2324	Příjmy z poplatků za investiční příspěvky a náhrady			235 954,90		
6171	2329	Ostatní nedaňové příjmy jiného než záznamového			51 959,00		
6171	3113	Příjem z prodeje ostatního hmotného dlouhodobého majetku	87 000,00		116 990,00		134,5
Celkem za 6171			585 400,00	645 300,00	1 273 754,29	217,6	197,4
6310	2141	Příjem z úroků	1 000 000,00	17 000 000,00	19 369 010,16	1936,9	113,9
6310	2142	Příjem z podílu na zisku a dividend	4 892 000,00	6 929 200,00	6 929 185,07	141,6	100,0
6310	2148	Úrokové příjmy z finančních derivátů kromě příjmů z derivátů k vlastním dluhopisům		1 800 000,00	1 789 287,61		99,4
Celkem za 6310			5 892 000,00	25 729 200,00	28 087 482,84	476,7	109,2
6330	4134	Příjmy z rozpočtových útoků			1 453 300 606,62		
6330	4139	Ostatní příjmy z vlastních fondů			10 165 765,00		
Celkem za 6330					1 463 466 371,62		
6399	2328	Neidentifikované příjmy			-6 250,00		
6399	2329	Ostatní nedaňové příjmy jiného než záznamového			17 700,01		
Celkem za 6399					11 450,01		
6402	2229	Ostatní příjmy z vratky transferů a podobné příjmy		100 700,00	100 681,00		100,0
Celkem za 6402				100 700,00	100 681,00		100,0
6409	2328	Neidentifikované příjmy			6 963,00		
6409	2329	Ostatní nedaňové příjmy jiného než záznamového		500,00	2 933,87		586,8
6409	3129	Ostatní investiční příjmy jiného než záznamového		5 880 000,00			
Celkem za 6409				5 880 500,00	9 896,87		0,2
CELKEM			746 106 300,00	904 040 000,00	2 369 873 496,24	317,6	262,1

## II. ROZPOČTOVÉ VÝDAJE

Paragraf	Položka	Název	Schválený rozpočet	Rozpočet po změnách	Výsledek od počátku roku	%RS	%RU
a	b	text	1	2	3		
1011	5169	Nákup ostatních služeb	2 600,00	2 600,00			
1011	5362	Platby daní státnímu rozpočtu	3 900,00	3 900,00	1 812,00	46,5	46,5
<b>Celkem za 1011</b>		<b>Udržování výrobního potenciálu zemědělství, zemědělský podnikání a mimoprodukční funkce zemědělství</b>	<b>6 500,00</b>	<b>6 500,00</b>	<b>1 812,00</b>	<b>27,9</b>	<b>27,9</b>
1014	5139	Nákup materiálu jinde nezařazený			1 573,00		
1014	5169	Nákup ostatních služeb	584 900,00	584 900,00	552 063,11	94,4	94,4
<b>Celkem za 1014</b>		<b>Ozdravování hospodářských zvířat, polních a speciálních plodin a zvláštní veterinární péče</b>	<b>584 900,00</b>	<b>584 900,00</b>	<b>553 636,11</b>	<b>94,7</b>	<b>94,7</b>
1036	5134	Prádro, odvozy a obuv s výjimkou ochranných pomůcek	7 800,00	7 800,00	7 800,00	100,0	100,0
1036	5139	Nákup materiálu jinde nezařazený	20 900,00	20 900,00			
1036	5169	Nákup ostatních služeb	535 700,00	508 100,00	610 885,02	114,0	120,2
1036	5171	Opravy a udržování	83 800,00	83 800,00			
1036	5811	Výdaje na náhrady za nezpůsobenou újmu	10 300,00	10 300,00			
<b>Celkem za 1036</b>		<b>Správa v lesním hospodářství</b>	<b>658 500,00</b>	<b>630 900,00</b>	<b>618 685,02</b>	<b>94,0</b>	<b>98,1</b>
1037	5139	Nákup materiálu jinde nezařazený	37 100,00	37 100,00	37 060,00	99,9	99,9
1037	5222	Neinvestiční transfery spolkům	16 100,00	16 100,00	16 100,00	100,0	100,0
1037	5811	Výdaje na náhrady za nezpůsobenou újmu	10 300,00	10 300,00			
<b>Celkem za 1037</b>		<b>Celospolečenské funkce lesů</b>	<b>63 500,00</b>	<b>63 500,00</b>	<b>53 160,00</b>	<b>83,7</b>	<b>83,7</b>
2115	6121	Stavby	5 593 400,00	1 036 200,00	945 870,31	16,9	91,3
<b>Celkem za 2115</b>		<b>Úspora energie a obnovitelné zdroje</b>	<b>5 593 400,00</b>	<b>1 036 200,00</b>	<b>945 870,31</b>	<b>16,9</b>	<b>91,3</b>
2141	5169	Nákup ostatních služeb	166 800,00	66 800,00			
2141	5175	Pohoštění	11 100,00	11 100,00			
<b>Celkem za 2141</b>		<b>Vnitřní obchod</b>	<b>177 900,00</b>	<b>77 900,00</b>			
2143	5021	Ostatní osobní výdaje	107 100,00	667 900,00	341 550,00	318,9	51,1
2143	5031	Povinné pojistné na sociální zabezpečení a příspěvek na státní politiku zaměstnanosti	5 200,00	5 200,00			
2143	5032	Povinné pojistné na veřejné zdravotní pojištění	1 900,00	1 900,00			
2143	5139	Nákup materiálu jinde nezařazený	586 800,00	546 800,00	549 411,53	93,6	100,5
2143	5156	Pohonné hmoty a maziva	10 700,00	10 700,00	1 826,47	17,1	17,1
2143	5163	Služby penzijních ústavů	1 000,00	1 000,00	2 358,00	235,8	235,8
2143	5169	Nákup ostatních služeb	682 100,00	802 100,00	466 075,93	68,3	58,1
2143	5173	Cestovné	156 400,00	156 400,00	36 987,42	23,6	23,6
2143	5175	Pohoštění	157 900,00	157 900,00	61 545,00	39,0	39,0
2143	5179	Ostatní nákupy jinde nezařazené			804,49		
2143	5194	Výdaje na veřejné dary	49 700,00	49 700,00	1 003,00	2,0	2,0
2143	5221	Neinvestiční transfery fondacím, ústavům a obecně prospěšným společnostem	6 012 000,00	6 042 000,00	6 042 000,00	100,5	100,0
2143	5229	Ostatní neinvestiční transfery neziskovým a podobným organizacím	3 200 000,00	5 041 000,00	5 041 000,00	157,5	100,0
2143	5329	Ostatní neinvestiční transfery ve stejném rozpočtovém územní úrovni	126 200,00	126 200,00	122 150,00	96,8	96,8
2143	6111	Programové vybavení			215 868,99		
2143	6119	Ostatní nákup dlouhodobého nehmotného majetku			240 790,00		
2143	6121	Stavby	8 846 700,00	11 672 000,00	12 945 721,97	146,3	110,9
2143	6122	Stroje, přístroje a zařízení		1 283 000,00			
2143	6321	Investiční transfery fondacím, ústavům a obecně prospěšným společnostem		125 000,00	125 000,00		100,0
<b>Celkem za 2143</b>		<b>Cestovní ruch</b>	<b>19 943 700,00</b>	<b>26 688 800,00</b>	<b>26 194 092,80</b>	<b>131,3</b>	<b>98,1</b>
2169	5169	Nákup ostatních služeb	124 800,00	124 800,00	33 878,79	27,1	27,1
<b>Celkem za 2169</b>		<b>Ostatní správa v průmyslu, stavebnictví, obchodu a službách</b>	<b>124 800,00</b>	<b>124 800,00</b>	<b>33 878,79</b>	<b>27,1</b>	<b>27,1</b>
2212	5164	Nájemné			785,00		
2212	5169	Nákup ostatních služeb	5 646 800,00	3 596 800,00	2 436 049,35	43,1	67,7
2212	5171	Opravy a udržování	3 368 800,00	6 140 700,00	7 465 222,46	221,6	121,6
2212	6121	Stavby	2 219 700,00	3 388 500,00	3 050 034,66	137,4	90,0
<b>Celkem za 2212</b>		<b>Silnice</b>	<b>11 235 300,00</b>	<b>13 126 000,00</b>	<b>12 952 091,47</b>	<b>115,3</b>	<b>98,7</b>
2219	5021	Ostatní osobní výdaje	31 200,00	31 200,00	45 292,00	145,2	145,2
2219	5123	Podlimitní technické zhodnocení			29 170,68		
2219	5139	Nákup materiálu jinde nezařazený	263 800,00	263 800,00	504 861,41	191,4	191,4

Paragraf	Položka	Název	Schválený rozpočet	Rozpočet po změnách	Výsledek od počátku roku	%RS	%RU
a	b	text	1	2	3		
2219	5164	Nájemné			9 000,00		
2219	5169	Nákup ostatních služeb	3 647 800,00	3 647 800,00	3 880 078,18	106,4	106,4
2219	5171	Opravy a udržování	5 373 500,00	6 093 500,00	5 583 320,20	103,9	91,6
2219	5221	Neinvestiční transfery fondacím, ústavům a obecně prospěšným společnostem	5 000,00	5 000,00	5 000,00	100,0	100,0
2219	5811	Výdaje na náhrady za nezpůsobenou újmu	10 300,00	10 300,00			
2219	6111	Programové vybavení			480 249,00		
2219	6121	Stavby	28 494 200,00	26 536 700,00	25 490 381,44	89,5	96,1
2219	6122	Stroje, přístroje a zařízení	2 400 000,00				
2219	6125	Informační a komunikační technologie		942 000,00			
<b>Celkem za 2219</b>		<b>Ostatní záležitosti pozemních komunikací</b>	<b>40 225 800,00</b>	<b>37 530 300,00</b>	<b>36 027 352,91</b>	<b>89,6</b>	<b>96,0</b>
2221	5021	Ostatní osobní výdaje			80 000,00		
2221	5166	Konzultační, poradenské a právní služby		760 000,00	678 931,00		89,3
2221	5169	Nákup ostatních služeb		800 000,00	262 570,00		32,8
2221	6121	Stavby	1 549 500,00	5 340 800,00	2 495 513,31	161,1	46,7
<b>Celkem za 2221</b>		<b>Provoz veřejné silniční dopravy</b>	<b>1 549 500,00</b>	<b>6 900 800,00</b>	<b>3 517 014,31</b>	<b>227,0</b>	<b>51,0</b>
2229	5021	Ostatní osobní výdaje			10 000,00		
2229	5139	Nákup materiálu jinde nezařazený			17 249,76		
2229	5154	Elektrická energie	662 900,00	212 900,00	217 425,00	32,8	102,1
2229	5166	Konzultační, poradenské a právní služby		510 000,00	396 880,00		77,8
2229	5169	Nákup ostatních služeb	859 100,00	259 100,00	226 761,04	26,4	87,5
2229	5171	Opravy a udržování	76 600,00	76 600,00	87 164,20	113,8	113,8
<b>Celkem za 2229</b>		<b>Ostatní záležitosti v silniční dopravě</b>	<b>1 598 600,00</b>	<b>1 058 600,00</b>	<b>955 480,00</b>	<b>59,8</b>	<b>90,3</b>
2239	5169	Nákup ostatních služeb	31 600,00	31 600,00			
<b>Celkem za 2239</b>		<b>Ostatní záležitosti vnitrozemské plavby</b>	<b>31 600,00</b>	<b>31 600,00</b>			
2292	5213	Neinvestiční transfery nefinančním podnikatelům-právní osobám	9 538 000,00	20 528 000,00	20 667 580,00	216,7	100,7
2292	5323	Neinvestiční transfery krajům	2 934 400,00	2 934 400,00	2 786 278,20	95,0	95,0
<b>Celkem za 2292</b>		<b>Dopravní obslužnost veřejnými službami-linková</b>	<b>12 472 400,00</b>	<b>23 462 400,00</b>	<b>23 453 858,20</b>	<b>188,0</b>	<b>100,0</b>
2310	5139	Nákup materiálu jinde nezařazený	20 900,00	20 900,00	12 610,00	60,3	60,3
2310	5171	Opravy a udržování	34 600,00	34 600,00	39 802,95	115,0	115,0
<b>Celkem za 2310</b>		<b>Pitná voda</b>	<b>55 500,00</b>	<b>55 500,00</b>	<b>52 412,95</b>	<b>94,4</b>	<b>94,4</b>
2321	5139	Nákup materiálu jinde nezařazený	20 900,00	20 900,00			
2321	5151	Studená voda včetně úplaty za odvod dešťových vod	167 600,00	167 600,00	76 917,00	45,9	45,9
2321	5154	Elektrická energie	242 300,00	242 300,00	200 335,00	82,7	82,7
2321	5169	Nákup ostatních služeb	432 600,00	432 600,00	357 031,34	82,5	82,5
2321	5171	Opravy a udržování	901 200,00	901 200,00	1 131 058,09	125,5	125,5
2321	6121	Stavby	2 100 000,00	160 000,00	158 994,00	7,6	99,4
<b>Celkem za 2321</b>		<b>Odvádění a čištění odpadních vod a nakládání s kaly</b>	<b>3 864 600,00</b>	<b>1 924 600,00</b>	<b>1 924 335,43</b>	<b>49,8</b>	<b>100,0</b>
2333	5169	Nákup ostatních služeb	65 000,00	65 000,00	132 174,36	203,3	203,3
2333	5171	Opravy a udržování	60 300,00	180 300,00	76 571,71	127,0	42,5
<b>Celkem za 2333</b>		<b>Úpravy drobných vodních toků</b>	<b>125 300,00</b>	<b>245 300,00</b>	<b>208 746,07</b>	<b>166,6</b>	<b>85,1</b>
2369	5169	Nákup ostatních služeb	32 900,00	32 900,00			
<b>Celkem za 2369</b>		<b>Ostatní správa ve vodním hospodářství</b>	<b>32 900,00</b>	<b>32 900,00</b>			
3111	5171	Opravy a udržování	106 300,00	300,00			
3111	5331	Neinvestiční příspěvky zřízeným příspěvkovým organizacím	6 630 200,00	6 880 200,00	6 880 200,00	103,8	100,0
3111	5336	Neinvestiční transfery zřízeným příspěvkovým organizacím		2 294 700,00	2 294 719,00		100,0
3111	6351	Investiční transfery zřízeným příspěvkovým organizacím		1 600 000,00	1 600 000,00		100,0
<b>Celkem za 3111</b>		<b>Mateřské školy</b>	<b>6 736 500,00</b>	<b>10 775 200,00</b>	<b>10 774 919,00</b>	<b>159,9</b>	<b>100,0</b>
3113	5021	Ostatní osobní výdaje	52 000,00	52 000,00	5 500,00	10,6	10,6
3113	5136	Knihy a obdobné listinné informační prostředky			2 996,00		
3113	5137	Drobný dlouhodobý hmotný majetek		2 529 100,00	2 529 074,00		100,0
3113	5139	Nákup materiálu jinde nezařazený			8 651,50		
3113	5166	Konzultační, poradenské a právní služby	12 400,00	400,00			
3113	5168	Zpracování dat a služby související s informačními a komunikačními technologiemi		29 900,00	29 881,16		99,9
3113	5169	Nákup ostatních služeb	226 900,00	429 900,00	408 205,84	179,9	95,0
3113	5171	Opravy a udržování	214 600,00	4 600,00			

Paragraf	Položka	Název	Schválený rozpočet	Rozpočet po změnách	Výsledek od počátku roku	%RS	%RU
a	b	text	1	2	3		
3113	5331	Neinvestiční příspěvky z ízeným příspěvkovým organizacím	27 227 400,00	27 397 400,00	27 397 400,00	100,6	100,0
3113	5336	Neinvestiční transfery z ízeným příspěvkovým organizacím		7 173 600,00	7 173 612,00		100,0
3113	6121	Stavby	66 033 600,00	80 745 600,00	75 095 967,26	113,7	93,0
3113	6122	Stroje, přístroje a zařízení		1 242 200,00	1 302 688,40		104,9
3113	6351	Investiční transfery z ízeným příspěvkovým organizacím		190 000,00	190 000,00		100,0
<b>Celkem za 3113</b>	<b>Základní školy</b>		<b>93 766 900,00</b>	<b>119 794 700,00</b>	<b>114 143 976,16</b>	<b>121,7</b>	<b>95,3</b>
3117	5331	Neinvestiční příspěvky z ízeným příspěvkovým organizacím	5 690 900,00	5 690 900,00	5 690 900,00	100,0	100,0
3117	5336	Neinvestiční transfery z ízeným příspěvkovým organizacím		2 378 900,00	2 378 912,00		100,0
<b>Celkem za 3117</b>	<b>První stupeň základních škol</b>		<b>5 690 900,00</b>	<b>8 069 800,00</b>	<b>8 069 812,00</b>	<b>141,8</b>	<b>100,0</b>
3211	5332	Neinvestiční transfery ve veřejných vysokých školách		405 000,00	405 000,00		100,0
<b>Celkem za 3211</b>	<b>Vysoké školy</b>			<b>405 000,00</b>	<b>405 000,00</b>		<b>100,0</b>
3299	5151	Studená voda v etní, stožného a úplaty za odvod deštových vod	185 400,00	485 400,00	430 698,00	232,3	88,7
3299	5152	Teplo	613 300,00	613 300,00	366 316,40	59,7	59,7
3299	5154	Elektrická energie	831 700,00	831 700,00	339 225,00	40,8	40,8
3299	5163	Služby peněžních ústav	800,00	800,00	822,00	102,8	102,8
3299	5169	Nákup ostatních služeb	3 729 800,00	1 329 800,00	991 706,12	26,6	74,6
3299	5171	Opravy a udržování	235 000,00	235 000,00	236 975,77	100,8	100,8
3299	5213	Neinvestiční transfery nefinančním podnikatelům-právníckým osobám			18 540,00		
3299	5221	Neinvestiční transfery fondacím, ústavům a obecně prospěšným společnostem			22 000,00		
3299	5222	Neinvestiční transfery spolkům	315 000,00	526 400,00	217 000,00	68,9	41,2
3299	5223	Neinvestiční transfery církvím a náboženským společnostem			2 000,00		
3299	5339	Neinvestiční transfery cizím příspěvkovým organizacím		5 000,00	138 000,00		2760,0
3299	5493	Úlohy neinvestiční transfery fyzickým osobám		12 000,00	12 000,00		100,0
3299	6121	Stavby	1 350 000,00	1 350 000,00	1 343 904,64	99,5	99,5
<b>Celkem za 3299</b>	<b>Ostatní záležitosti vzdělávání</b>		<b>7 261 000,00</b>	<b>5 389 400,00</b>	<b>4 119 187,93</b>	<b>56,7</b>	<b>76,4</b>
3311	5164	Nájemné	1 450 000,00	1 450 000,00	1 300 000,00	89,7	89,7
3311	5171	Opravy a udržování	500 000,00				
3311	5331	Neinvestiční příspěvky z ízeným příspěvkovým organizacím	31 746 200,00	31 746 200,00	31 746 200,00	100,0	100,0
3311	5336	Neinvestiční transfery z ízeným příspěvkovým organizacím	6 830 000,00	8 260 000,00	8 260 000,00	120,9	100,0
<b>Celkem za 3311</b>	<b>Divadelníinnost</b>		<b>40 526 200,00</b>	<b>41 456 200,00</b>	<b>41 306 200,00</b>	<b>101,9</b>	<b>99,6</b>
3313	5169	Nákup ostatních služeb		17 900,00	17 859,60		99,8
3313	5171	Opravy a udržování	1 000 000,00				
3313	5222	Neinvestiční transfery spolkům	3 800 000,00	3 800 000,00	3 800 000,00	100,0	100,0
3313	5331	Neinvestiční příspěvky z ízeným příspěvkovým organizacím	6 207 100,00	6 212 100,00	6 212 100,00	100,1	100,0
3313	5336	Neinvestiční transfery z ízeným příspěvkovým organizacím		50 000,00	50 000,00		100,0
3313	6351	Investiční transfery z ízeným příspěvkovým organizacím		350 000,00	350 000,00		100,0
<b>Celkem za 3313</b>	<b>Filmová tvorba, distribuce, kina a shromažďování audiovizuálních archiválií</b>		<b>11 007 100,00</b>	<b>10 430 000,00</b>	<b>10 429 959,60</b>	<b>94,8</b>	<b>100,0</b>
3314	5331	Neinvestiční příspěvky z ízeným příspěvkovým organizacím	18 498 200,00	18 498 200,00	18 498 200,00	100,0	100,0
3314	5336	Neinvestiční transfery z ízeným příspěvkovým organizacím	3 230 000,00	4 269 500,00	4 269 500,00	132,2	100,0
3314	6121	Stavby		211 000,00	211 024,00		100,0
<b>Celkem za 3314</b>	<b>innosti knihovnické</b>		<b>21 728 200,00</b>	<b>22 978 700,00</b>	<b>22 978 724,00</b>	<b>105,8</b>	<b>100,0</b>
3319	5021	Ostatní osobní výdaje	21 400,00	21 400,00	7 000,00	32,7	32,7
3319	5041	Odměny za užití duševního vlastnictví	75 000,00	35 000,00	20 000,00	26,7	57,1
3319	5134	Prádlo, oděva a obuv s výjimkou ochranných pomůcek	7 300,00	7 300,00	13 794,00	189,0	189,0
3319	5139	Nákup materiálu jinde nezařazený	4 000,00	4 000,00	495,00	12,4	12,4
3319	5163	Služby peněžních ústav	800,00	800,00	2 369,00	296,1	296,1
3319	5169	Nákup ostatních služeb	560 700,00	560 700,00	366 816,80	65,4	65,4
3319	5172	Podlimitní programové vybavení	51 200,00	51 200,00			
3319	5194	Výdaje na veřejné dary	45 000,00	45 000,00	51 000,00	113,3	113,3
3319	5212	Neinvestiční transfery nefinančním podnikatelům-fyzickým osobám	658 000,00	1 148 000,00	45 000,00	6,8	3,9
3319	5213	Neinvestiční transfery nefinančním podnikatelům-právníckým osobám		250 000,00	325 000,00		130,0
3319	5221	Neinvestiční transfery fondacím, ústavům a obecně		150 000,00	155 000,00		103,3



Paragraf	Položka	Název	Schválený rozpočet	Rozpočet po změnách	Výsledek od počátku roku	%RS	%RU
a	b	text	1	2	3		
		prospěšným společnostem					
3319	5222	Neinvestiční transfery spolkům		108 000,00	524 200,00		485,4
3319	5223	Neinvestiční transfery církvím a náboženským společnostem			8 000,00		
3319	5229	Ostatní neinvestiční transfery neziskovým a podobným organizacím			100 000,00		
3319	5339	Neinvestiční transfery cizím příspěvkovým organizacím			81 200,00		
3319	5493	Úlové neinvestiční transfery fyzickým osobám		20 000,00	20 000,00		100,0
<b>Celkem za 3319</b>	<b>Ostatní záležitosti kultury</b>		<b>1 423 400,00</b>	<b>2 401 400,00</b>	<b>1 719 874,80</b>	<b>120,8</b>	<b>71,6</b>
3322	5021	Ostatní osobní výdaje	53 000,00	53 000,00	62 200,00	117,4	117,4
3322	5151	Studená voda v etn sto něho a úplaty za odvod dešťových vod	561 500,00	561 500,00	322 332,62	57,4	57,4
3322	5152	Teplo	492 500,00	492 500,00	539 269,20	109,5	109,5
3322	5153	Plyn	1 182 200,00	1 182 200,00	585 884,92	49,6	49,6
3322	5154	Elektrická energie	375 000,00	375 000,00	428 866,75	114,4	114,4
3322	5169	Nákup ostatních služeb	940 100,00	2 055 100,00	2 355 787,12	250,6	114,6
3322	5171	Opravy a udržování	4 092 900,00	8 065 000,00	7 247 427,28	177,1	89,9
3322	5223	Neinvestiční transfery církvím a náboženským společnostem		550 000,00	550 000,00		100,0
3322	6121	Stavby	4 700 000,00	327 900,00	327 910,00	7,0	100,0
<b>Celkem za 3322</b>	<b>Zachování a obnova kulturních památek</b>		<b>12 397 200,00</b>	<b>13 662 200,00</b>	<b>12 419 677,89</b>	<b>100,2</b>	<b>90,9</b>
3329	5041	Odměny za užití duševního vlastnictví	35 000,00	35 000,00	38 800,00	110,9	110,9
3329	5163	Služby peněžních ústav	800,00	800,00	620,00	77,5	77,5
3329	5169	Nákup ostatních služeb	21 800,00	21 800,00	18 150,00	83,3	83,3
3329	5229	Ostatní neinvestiční transfery neziskovým a podobným organizacím	472 000,00	450 000,00			
3329	5492	Dary fyzickým osobám	20 000,00	20 000,00	20 000,00	100,0	100,0
3329	5493	Úlové neinvestiční transfery fyzickým osobám			450 000,00		
<b>Celkem za 3329</b>	<b>Ostatní záležitosti ochrany památek a péče o kulturní dědictví</b>		<b>549 600,00</b>	<b>527 600,00</b>	<b>527 570,00</b>	<b>96,0</b>	<b>100,0</b>
3341	5137	Drobný dlouhodobý hmotný majetek	50 200,00	50 200,00			
3341	5169	Nákup ostatních služeb	2 560 300,00	2 560 300,00	2 164 932,00	84,6	84,6
3341	5171	Opravy a udržování	143 800,00	143 800,00	8 308,82	5,8	5,8
<b>Celkem za 3341</b>	<b>Rozhlas a televize</b>		<b>2 754 300,00</b>	<b>2 754 300,00</b>	<b>2 173 240,82</b>	<b>78,9</b>	<b>78,9</b>
3392	5171	Opravy a udržování	75 900,00	75 900,00			
3392	5331	Neinvestiční příspěvky z ízeným příspěvkovým organizacím	21 843 200,00	21 147 900,00	21 147 900,00	96,8	100,0
3392	5336	Neinvestiční transfery z ízeným příspěvkovým organizacím		200 000,00	200 000,00		100,0
3392	6121	Stavby	12 791 100,00	15 391 100,00	14 945 478,62	116,8	97,1
3392	6351	Investiční transfery z ízeným příspěvkovým organizacím		1 529 000,00	1 529 000,00		100,0
<b>Celkem za 3392</b>	<b>Zájmová činnost v kultuře</b>		<b>34 710 200,00</b>	<b>38 343 900,00</b>	<b>37 822 378,62</b>	<b>109,0</b>	<b>98,6</b>
3399	5021	Ostatní osobní výdaje	189 100,00	189 100,00	143 933,00	76,1	76,1
3399	5041	Odměny za užití duševního vlastnictví	107 100,00	107 100,00	5 000,00	4,7	4,7
3399	5139	Nákup materiálu jinde nezařízený	5 300,00	5 300,00	16 330,81	308,1	308,1
3399	5169	Nákup ostatních služeb	1 743 000,00	1 743 000,00	1 850 917,00	106,2	106,2
3399	5171	Opravy a udržování	1 817 600,00	1 465 800,00	423 983,79	23,3	28,9
3399	5175	Pohoštění	552 300,00	552 300,00	509 264,11	92,2	92,2
3399	5194	Výdaje na veřejné dary	450 000,00	490 000,00	455 472,41	101,2	93,0
3399	5223	Neinvestiční transfery církvím a náboženským společnostem		90 000,00	90 000,00		100,0
3399	5492	Dary fyzickým osobám	1 399 000,00	1 399 000,00	1 035 500,00	74,0	74,0
<b>Celkem za 3399</b>	<b>Ostatní záležitosti kultury, církví a sdělovacích prostředků</b>		<b>6 263 400,00</b>	<b>6 041 600,00</b>	<b>4 530 401,12</b>	<b>72,3</b>	<b>75,0</b>
3412	5021	Ostatní osobní výdaje	114 300,00				
3412	5139	Nákup materiálu jinde nezařízený	15 500,00	500,00			
3412	5151	Studená voda v etn sto něho a úplaty za odvod dešťových vod	1 065 100,00	1 065 100,00	831 356,00	78,1	78,1
3412	5169	Nákup ostatních služeb	161 200,00	812 300,00	161 389,80	100,1	19,9
3412	5171	Opravy a udržování	163 900,00				
3412	5331	Neinvestiční příspěvky z ízeným příspěvkovým organizacím	24 736 000,00	20 736 000,00	20 736 000,00	83,8	100,0
3412	6121	Stavby	96 434 400,00	23 965 000,00	23 691 939,91	24,6	98,9
<b>Celkem za 3412</b>	<b>Sportovní zařízení ve vlastnictví obce</b>		<b>122 690 400,00</b>	<b>46 578 900,00</b>	<b>45 420 685,71</b>	<b>37,0</b>	<b>97,5</b>
3419	5137	Drobný dlouhodobý hmotný majetek	16 100,00	16 100,00			
3419	5139	Nákup materiálu jinde nezařízený	11 800,00	11 800,00			

Paragraf	Položka	Název	Schválený rozpočet	Rozpočet po změnách	Výsledek od počátku roku	%RS	%RU
a	b	text	1	2	3		
3419	5163	Služby peněžních ústav	800,00	800,00	780,00	97,5	97,5
3419	5169	Nákup ostatních služeb	62 500,00	500,00			
3419	5175	Pohoštění	3 800,00	3 800,00			
3419	5194	Výdaje na věcné dary	17 000,00	7 000,00			
3419	5221	Neinvestiční transfery fondům, ústavům a obecně prospěšným společnostem		5 000,00	5 000,00		100,0
3419	5222	Neinvestiční transfery spolkům	10 869 000,00	14 023 500,00	14 022 500,00	129,0	100,0
<b>Celkem za 3419</b>		<b>Ostatní sportovníinnost</b>	<b>10 981 000,00</b>	<b>14 068 500,00</b>	<b>14 028 280,00</b>	<b>127,8</b>	<b>99,7</b>
3421	5331	Neinvestiční příspěvky zřízeným příspěvkovým organizacím	1 415 200,00	1 415 200,00	1 415 200,00	100,0	100,0
3421	5336	Neinvestiční transfery zřízeným příspěvkovým organizacím		2 127 000,00	2 127 024,00		100,0
3421	6121	Stavby	365 800,00	490 000,00	72 600,00	19,8	14,8
<b>Celkem za 3421</b>		<b>Využití volného času dětí a mládeže</b>	<b>1 781 000,00</b>	<b>4 032 200,00</b>	<b>3 614 824,00</b>	<b>203,0</b>	<b>89,6</b>
3429	5021	Ostatní osobní výdaje	61 400,00	61 400,00	60 000,00	97,7	97,7
3429	5137	Drobný dlouhodobý hmotný majetek	15 200,00	15 200,00			
3429	5139	Nákup materiálu jinde nezařazený	23 200,00	23 200,00	926,80	4,0	4,0
3429	5154	Elektrická energie	199 900,00	199 900,00	160 855,00	80,5	80,5
3429	5169	Nákup ostatních služeb	7 100,00	7 100,00	19 659,00	276,9	276,9
3429	5171	Opravy a udržování	17 400,00	17 400,00	57 986,00	333,3	333,3
3429	5365	Platby daní a poplatků krajům, obcím a státním fondům	5 500,00	5 500,00	4 062,00	73,9	73,9
<b>Celkem za 3429</b>		<b>Ostatní zájmováinnost a rekreace</b>	<b>329 700,00</b>	<b>329 700,00</b>	<b>303 488,80</b>	<b>92,0</b>	<b>92,0</b>
3541	5139	Nákup materiálu jinde nezařazený	28 800,00	28 800,00	16 100,00	55,9	55,9
<b>Celkem za 3541</b>		<b>Prevence před drogami, alkoholem, nikotinem a jinými závislostmi</b>	<b>28 800,00</b>	<b>28 800,00</b>	<b>16 100,00</b>	<b>55,9</b>	<b>55,9</b>
3611	5163	Služby peněžních ústav	6 200,00	6 200,00	4 554,00	73,5	73,5
3611	5624	Neinvestiční příspěvkové prostředky společně vlastněnými jednotkami			10 119,47		
3611	5660	Neinvestiční příspěvkové prostředky fyzickým osobám	8 623 600,00	8 623 600,00	6 705 304,76	77,8	77,8
<b>Celkem za 3611</b>		<b>Podpora individuální bytové výstavby</b>	<b>8 629 800,00</b>	<b>8 629 800,00</b>	<b>6 719 978,23</b>	<b>77,9</b>	<b>77,9</b>
3612	5151	Studená voda včetně stočného a úplaty za odvod dešťových vod	4 767 400,00	4 067 400,00	3 573 124,00	74,9	87,8
3612	5152	Teplo	4 274 800,00	4 274 800,00	2 786 323,38	65,2	65,2
3612	5153	Plyn	587 500,00	300 000,00	161 627,25	27,5	53,9
3612	5154	Elektrická energie	815 400,00	402 900,00	463 744,38	56,9	115,1
3612	5157	Teplá voda	1 899 200,00	1 899 200,00	2 216 744,13	116,7	116,7
3612	5161	Poštovní služby	79 700,00	79 700,00	91 598,60	114,9	114,9
3612	5163	Služby peněžních ústav	61 700,00	61 700,00			
3612	5166	Konzultace, poradenské a právní služby	354 400,00	354 400,00	23 898,00	6,7	6,7
3612	5169	Nákup ostatních služeb	3 531 900,00	3 531 900,00	5 248 973,33	148,6	148,6
3612	5171	Opravy a udržování	13 250 000,00	17 867 400,00	14 475 850,65	109,3	81,0
3612	5192	Poskytnuté náhrady	571 500,00	571 500,00			
3612	5199	Ostatní výdaje související s investičními nákupy			3 636,00		
3612	5361	Nákup kolků	26 200,00	26 200,00	2 000,00	7,6	7,6
3612	6121	Stavby	7 215 400,00	6 067 100,00	6 028 417,76	83,5	99,4
<b>Celkem za 3612</b>		<b>Bytové hospodářství</b>	<b>37 435 100,00</b>	<b>39 504 200,00</b>	<b>35 075 937,48</b>	<b>93,7</b>	<b>88,8</b>
3613	5151	Studená voda včetně stočného a úplaty za odvod dešťových vod	824 500,00	824 500,00	1 010 188,00	122,5	122,5
3613	5152	Teplo	2 462 400,00	2 462 400,00	2 752 949,60	111,8	111,8
3613	5153	Plyn	727 900,00	727 900,00	113 432,56	15,6	15,6
3613	5154	Elektrická energie	1 510 600,00	1 510 600,00	446 485,87	29,6	29,6
3613	5157	Teplá voda	246 100,00	246 100,00	195 475,94	79,4	79,4
3613	5166	Konzultace, poradenské a právní služby			7 865,00		
3613	5169	Nákup ostatních služeb	5 007 200,00	4 407 200,00	4 461 984,09	89,1	101,2
3613	5171	Opravy a udržování	2 581 800,00	1 181 800,00	888 499,44	34,4	75,2
<b>Celkem za 3613</b>		<b>Nebytové hospodářství</b>	<b>13 360 500,00</b>	<b>11 360 500,00</b>	<b>9 876 880,50</b>	<b>73,9</b>	<b>86,9</b>
3631	5139	Nákup materiálu jinde nezařazený	27 400,00	27 400,00	107 448,58	392,1	392,1
3631	5154	Elektrická energie	7 154 900,00	7 154 900,00	6 639 064,81	92,8	92,8
3631	5162	Služby elektronických komunikací	31 600,00	31 600,00	34 848,00	110,3	110,3
3631	5169	Nákup ostatních služeb	586 200,00	586 200,00	901 106,04	153,7	153,7
3631	5171	Opravy a udržování	2 189 500,00	2 574 300,00	2 040 471,10	93,2	79,3
3631	6121	Stavby		292 600,00	92 565,00		31,6

Paragraf	Položka	Název	Schválený rozpočet	Rozpočet po změnách	Výsledek od počátku roku	%RS	%RU
a	b	text	1	2	3		
<b>Celkem za 3631</b>		<b>Veřejné osvětlení</b>	<b>9 989 600,00</b>	<b>10 667 000,00</b>	<b>9 815 503,53</b>	<b>98,3</b>	<b>92,0</b>
3632	5041	Odměny za užití duševního vlastnictví	35 300,00	35 300,00	30 065,11	85,2	85,2
3632	5137	Drobný dlouhodobý hmotný majetek	21 200,00	21 200,00	1 512,00	7,1	7,1
3632	5139	Nákup materiálu jinde nezařazený	21 200,00	21 200,00	122 915,92	579,8	579,8
3632	5151	Studená voda v etn. sto. ného a úplaty za odvod dešťových vod	70 300,00	70 300,00	26 134,00	37,2	37,2
3632	5154	Elektrická energie	814 700,00	814 700,00	471 926,00	57,9	57,9
3632	5162	Služby elektronických komunikací	7 400,00	7 400,00	6 880,00	93,0	93,0
3632	5169	Nákup ostatních služeb	2 429 400,00	2 429 400,00	2 995 740,10	123,3	123,3
3632	5171	Opravy a udržování	221 500,00	221 500,00	8 132,49	3,7	3,7
3632	6121	Stavby		2 650 000,00	2 591 812,79		97,8
<b>Celkem za 3632</b>		<b>Pohřebnictví</b>	<b>3 621 000,00</b>	<b>6 271 000,00</b>	<b>6 255 118,41</b>	<b>172,7</b>	<b>99,7</b>
3635	5169	Nákup ostatních služeb	169 700,00	266 200,00	266 200,00	156,9	100,0
<b>Celkem za 3635</b>		<b>Územní plánování</b>	<b>169 700,00</b>	<b>266 200,00</b>	<b>266 200,00</b>	<b>156,9</b>	<b>100,0</b>
3636	5169	Nákup ostatních služeb	572 400,00	572 400,00	422 715,00	73,8	73,8
<b>Celkem za 3636</b>		<b>Územní rozvoj</b>	<b>572 400,00</b>	<b>572 400,00</b>	<b>422 715,00</b>	<b>73,8</b>	<b>73,8</b>
3639	5021	Ostatní osobní výdaje	3 000,00	3 000,00			
3639	5123	Podlimitní technické zhodnocení		80 000,00			
3639	5137	Drobný dlouhodobý hmotný majetek	39 700,00	39 700,00	93 035,89	234,3	234,3
3639	5139	Nákup materiálu jinde nezařazený	76 500,00	76 500,00	97 510,77	127,5	127,5
3639	5151	Studená voda v etn. sto. ného a úplaty za odvod dešťových vod	244 500,00	244 500,00	82 289,00	33,7	33,7
3639	5154	Elektrická energie	469 500,00	469 500,00	147 573,70	31,4	31,4
3639	5164	Nájemné	43 000,00	69 400,00	89 328,32	207,7	128,7
3639	5165	Zemědělské pachtovné	45 200,00	18 800,00	2 205,00	4,9	11,7
3639	5166	Konzultace, poradenské a právní služby	1 634 000,00	1 824 000,00	1 151 625,80	70,5	63,1
3639	5168	Zpracování dat a služby související s informačními a komunikačními technologiemi			55 660,00		
3639	5169	Nákup ostatních služeb	3 160 500,00	3 214 600,00	3 776 835,04	119,5	117,5
3639	5171	Opravy a udržování	2 441 000,00	491 000,00	510 517,64	20,9	104,0
3639	5172	Podlimitní programové vybavení			59 290,00		
3639	5173	Cestovné	6 300,00	6 300,00	9 180,00	145,7	145,7
3639	5175	Pohoštění	5 100,00	5 100,00	2 217,00	43,5	43,5
3639	5192	Poskytnuté náhrady			21 270,00		
3639	5361	Nákup kolků	19 900,00	19 900,00	9 000,00	45,2	45,2
3639	5362	Platby daní státnímu rozpočtu	980 400,00	980 400,00	282 274,00	28,8	28,8
3639	5811	Výdaje na náhrady za nezpůsobenou újmu	55 800,00	55 800,00			
3639	6121	Stavby	1 840 200,00	575 300,00	528 333,47	28,7	91,8
3639	6130	Pozemky	4 281 700,00	4 281 700,00	4 296 120,00	100,3	100,3
<b>Celkem za 3639</b>		<b>Komunální služby a územní rozvoj jinde nezařazené</b>	<b>15 346 300,00</b>	<b>12 455 500,00</b>	<b>11 214 265,63</b>	<b>73,1</b>	<b>90,0</b>
3716	5169	Nákup ostatních služeb	5 100,00	5 100,00			
<b>Celkem za 3716</b>		<b>Monitoring ochrany ovzduší</b>	<b>5 100,00</b>	<b>5 100,00</b>			
3721	5169	Nákup ostatních služeb	262 500,00	262 500,00	262 134,50	99,9	99,9
<b>Celkem za 3721</b>		<b>Sběr a svoz nebezpečných odpadů</b>	<b>262 500,00</b>	<b>262 500,00</b>	<b>262 134,50</b>	<b>99,9</b>	<b>99,9</b>
3722	5139	Nákup materiálu jinde nezařazený			459,80		
3722	5164	Nájemné	675 000,00	675 000,00	819 522,88	121,4	121,4
3722	5169	Nákup ostatních služeb	19 724 700,00	19 724 700,00	19 579 717,32	99,3	99,3
<b>Celkem za 3722</b>		<b>Sběr a svoz komunálních odpadů</b>	<b>20 399 700,00</b>	<b>20 399 700,00</b>	<b>20 399 700,00</b>	<b>100,0</b>	<b>100,0</b>
3726	5139	Nákup materiálu jinde nezařazený			154 028,00		
3726	5164	Nájemné	672 200,00	672 200,00	599 856,67	89,2	89,2
3726	5166	Konzultace, poradenské a právní služby			203 280,00		
3726	5169	Nákup ostatních služeb	7 430 300,00	11 504 300,00	11 442 904,27	154,0	99,5
3726	5171	Opravy a udržování	271 100,00	271 100,00	109 602,55	40,4	40,4
3726	6121	Stavby	600 000,00	600 000,00	537 928,51	89,7	89,7
<b>Celkem za 3726</b>		<b>Využívání a zneškodnění ostatních odpadů</b>	<b>8 973 600,00</b>	<b>13 047 600,00</b>	<b>13 047 600,00</b>	<b>145,4</b>	<b>100,0</b>
3729	5169	Nákup ostatních služeb	216 300,00	216 300,00	229 514,41	106,1	106,1
3729	5171	Opravy a udržování	21 100,00	21 100,00			
<b>Celkem za 3729</b>		<b>Ostatní nakládání s odpady</b>	<b>237 400,00</b>	<b>237 400,00</b>	<b>229 514,41</b>	<b>96,7</b>	<b>96,7</b>
3732	5169	Nákup ostatních služeb	83 100,00	83 100,00			
<b>Celkem za 3732</b>		<b>Dekontaminace podzemní vody</b>	<b>83 100,00</b>	<b>83 100,00</b>			

Paragraf	Položka	Název	Schválený rozpočet	Rozpočet po změnách	Výsledek od počátku roku	%RS	%RU
a	b	text	1	2	3		
3741	5139	Nákup materiálu jinde nezařazený	5 200,00	5 200,00	7 990,00	153,7	153,7
3741	5169	Nákup ostatních služeb	79 100,00	79 100,00	26 340,00	33,3	33,3
3741	5192	Poskytnuté náhrady	30 100,00	30 100,00			
<b>Celkem za 3741</b>	<b>Ochrana druhů a stanovišť</b>		<b>114 400,00</b>	<b>114 400,00</b>	<b>34 330,00</b>	<b>30,0</b>	<b>30,0</b>
3744	6121	Stavby		600 000,00	421 325,00		70,2
<b>Celkem za 3744</b>	<b>Protierozní, protilavinová a protipožární ochrana</b>			<b>600 000,00</b>	<b>421 325,00</b>		<b>70,2</b>
3745	5137	Drobný dlouhodobý hmotný majetek	534 000,00	619 000,00	648 160,26	121,4	104,7
3745	5139	Nákup materiálu jinde nezařazený	484 800,00	484 800,00	502 387,70	103,6	103,6
3745	5169	Nákup ostatních služeb	21 470 200,00	25 425 200,00	23 750 687,27	110,6	93,4
3745	5171	Opravy a udržování	1 005 000,00	1 020 100,00	1 362 274,59	135,5	133,5
3745	6121	Stavby	5 700 000,00	5 715 600,00	5 712 970,37	100,2	100,0
<b>Celkem za 3745</b>	<b>Péče o vzhled obcí a veřejnou zeleň</b>		<b>29 194 000,00</b>	<b>33 264 700,00</b>	<b>31 976 480,19</b>	<b>109,5</b>	<b>96,1</b>
3753	5169	Nákup ostatních služeb	31 600,00	31 600,00			
<b>Celkem za 3753</b>	<b>Monitoring a zjišťování úrovně hluku a vibrací</b>		<b>31 600,00</b>	<b>31 600,00</b>			
3769	5163	Služby penzijních ústavů	800,00	800,00	658,00	82,2	82,2
3769	5222	Neinvestiční transfery společnostem	115 000,00	144 000,00	142 000,00	123,5	98,6
<b>Celkem za 3769</b>	<b>Ostatní správa v ochraně životního prostředí</b>		<b>115 800,00</b>	<b>144 800,00</b>	<b>142 658,00</b>	<b>123,2</b>	<b>98,5</b>
3792	5139	Nákup materiálu jinde nezařazený	22 200,00	22 200,00	968,00	4,4	4,4
3792	5169	Nákup ostatních služeb			877,00		
<b>Celkem za 3792</b>	<b>Ekologická výchova a osvěta</b>		<b>22 200,00</b>	<b>22 200,00</b>	<b>1 845,00</b>	<b>8,3</b>	<b>8,3</b>
3793	5169	Nákup ostatních služeb	175 000,00	826 000,00	825 825,00	471,9	100,0
<b>Celkem za 3793</b>	<b>Ekologie v dopravě</b>		<b>175 000,00</b>	<b>826 000,00</b>	<b>825 825,00</b>	<b>471,9</b>	<b>100,0</b>
3900	5021	Ostatní osobní výdaje	303 400,00	303 400,00	238 800,00	78,7	78,7
3900	5169	Nákup ostatních služeb		430 000,00	337 700,00		78,5
3900	5175	Pohoštění	6 000,00	6 000,00	4 998,00	83,3	83,3
<b>Celkem za 3900</b>	<b>Ostatní činnosti související se službami pro fyzické osoby</b>		<b>309 400,00</b>	<b>739 400,00</b>	<b>581 498,00</b>	<b>187,9</b>	<b>78,6</b>
4319	5169	Nákup ostatních služeb	30 700,00	30 700,00	5 959,73	19,4	19,4
4319	5171	Opravy a udržování			3 448,50		
4319	5175	Pohoštění	15 000,00	15 000,00	15 004,00	100,0	100,0
<b>Celkem za 4319</b>	<b>Ostatní výdaje související se sociálním poradenstvím</b>		<b>45 700,00</b>	<b>45 700,00</b>	<b>24 412,23</b>	<b>53,4</b>	<b>53,4</b>
4329	5011	Platy zaměstnanců v pracovním poměru vyjma zaměstnanců na služebních místech	9 507 100,00	10 824 500,00	10 291 963,00	108,3	95,1
4329	5031	Povinné pojistné na sociální zabezpečení a příspěvek na státní politiku zaměstnanosti	2 357 700,00	2 684 500,00	2 522 121,00	107,0	94,0
4329	5032	Povinné pojistné na veřejné zdravotní pojištění	855 700,00	974 200,00	915 287,00	107,0	94,0
4329	5041	Odměny za užití duševního vlastnictví	7 400,00	7 400,00	7 667,53	103,6	103,6
4329	5132	Ochranné pomůcky	15 200,00	15 200,00	29 227,00	192,3	192,3
4329	5136	Knihy a obdobné listinné informační prostředky	10 500,00	10 500,00	5 007,00	47,7	47,7
4329	5137	Drobný dlouhodobý hmotný majetek	50 900,00	201 000,00	314 114,07	617,1	156,3
4329	5139	Nákup materiálu jinde nezařazený	66 800,00	66 800,00	80 044,90	119,8	119,8
4329	5151	Studená voda v veřejném a úplaty za odvod dešťových vod	27 300,00	27 300,00	20 630,00	75,6	75,6
4329	5153	Plyn	165 200,00	165 200,00	61 144,00	37,0	37,0
4329	5154	Elektrická energie	146 300,00	146 300,00	115 399,00	78,9	78,9
4329	5156	Pohonné hmoty a maziva	122 500,00	122 500,00	75 639,00	61,7	61,7
4329	5162	Služby elektronických komunikací	67 000,00	67 000,00	57 764,98	86,2	86,2
4329	5167	Služby školení a vzdělávání	324 900,00	324 900,00	285 388,00	87,8	87,8
4329	5169	Nákup ostatních služeb	82 900,00	82 900,00	24 199,00	29,2	29,2
4329	5173	Cestovné	63 200,00	63 200,00	48 525,88	76,8	76,8
4329	5194	Výdaje na veřejné dary	20 600,00	20 600,00	22 953,20	111,4	111,4
<b>Celkem za 4329</b>	<b>Ostatní sociální péče a pomoc dětem a mládeži</b>		<b>13 891 200,00</b>	<b>15 804 000,00</b>	<b>14 877 074,56</b>	<b>107,1</b>	<b>94,1</b>
4339	5221	Neinvestiční transfery fondacím, ústavům a občanským prospěšným společenstvím	82 700,00	82 700,00			
<b>Celkem za 4339</b>	<b>Ostatní sociální péče a pomoc rodinám a manželství</b>		<b>82 700,00</b>	<b>82 700,00</b>			
4341	5131	Potravinářské výrobky	2 000,00	2 000,00	321,00	16,0	16,0
4341	5139	Nákup materiálu jinde nezařazený			468,31		
4341	5169	Nákup ostatních služeb	2 000,00	2 000,00			
<b>Celkem za 4341</b>	<b>Sociální pomoc osobám v hmotné nouzi a občanům sociálně nepříznivým</b>		<b>4 000,00</b>	<b>4 000,00</b>	<b>789,31</b>	<b>19,7</b>	<b>19,7</b>
4349	5011	Platy zaměstnanců v pracovním poměru vyjma zaměstnanců na služebních místech	1 368 000,00	1 353 800,00	1 366 948,12	99,9	101,0

Paragraf	Položka	Název	Schválený rozpočet	Rozpočet po změnách	Výsledek od počátku roku	%RS	%RU
a	b	text	1	2	3		
4349	5031	Povinné pojistné na sociální zabezpečení a příspěvek na státní politiku zaměstnanosti	339 300,00	335 800,00	333 592,68	98,3	99,3
4349	5032	Povinné pojistné na veřejné zdravotní pojištění	123 200,00	121 900,00	121 053,20	98,3	99,3
4349	5132	Ochranné pomůcky	5 100,00	5 100,00			
4349	5136	Knihy a obdobné listinné informační prostředky	3 000,00	3 000,00	690,00	23,0	23,0
4349	5137	Drobný dlouhodobý hmotný majetek	10 200,00				
4349	5167	Služby školení a vzdělávání	39 100,00	24 100,00	19 910,00	50,9	82,6
4349	5169	Nákup ostatních služeb	17 200,00	17 200,00	13 635,00	79,3	79,3
<b>Celkem za 4349</b>		<b>Ostatní sociální péče a pomoc ostatním skupinám fyzických osob</b>	<b>1 905 100,00</b>	<b>1 860 900,00</b>	<b>1 855 829,00</b>	<b>97,4</b>	<b>99,7</b>
4357	5331	Neinvestiční příspěvky zřízeným příspěvkovým organizacím	3 158 700,00	2 914 700,00	2 914 700,00	92,3	100,0
4357	5336	Neinvestiční transfery zřízeným příspěvkovým organizacím	2 246 000,00	2 961 000,00	2 960 980,00	131,8	100,0
4357	6121	Stavby		434 400,00	434 355,00		100,0
4357	6351	Investiční transfery zřízeným příspěvkovým organizacím		450 000,00	450 000,00		100,0
<b>Celkem za 4357</b>		<b>Domovy pro osoby se zdravotním postižením a domovy se zvláštním režimem</b>	<b>5 404 700,00</b>	<b>6 760 100,00</b>	<b>6 760 035,00</b>	<b>125,1</b>	<b>100,0</b>
4359	5011	Platy zaměstnanců v pracovním poměru vyjma zaměstnanců na služebních místech	970 500,00	970 500,00	981 575,10	101,1	101,1
4359	5031	Povinné pojistné na sociální zabezpečení a příspěvek na státní politiku zaměstnanosti	240 700,00	240 700,00	237 269,00	98,6	98,6
4359	5032	Povinné pojistné na veřejné zdravotní pojištění	87 300,00	87 300,00	86 108,00	98,6	98,6
4359	5136	Knihy a obdobné listinné informační prostředky	2 700,00	2 700,00			
4359	5163	Služby peněžních ústav	1 000,00	1 000,00	722,00	72,2	72,2
4359	5167	Služby školení a vzdělávání	40 800,00	40 800,00	37 047,90	90,8	90,8
4359	5213	Neinvestiční transfery nefinančním podnikatelům-právníckým osobám			27 000,00		
4359	5221	Neinvestiční transfery fondacím, ústavům a obecně prospěšným společnostem		25 000,00	1 148 000,00		4592,0
4359	5222	Neinvestiční transfery spolkům		637 000,00	732 000,00		114,9
4359	5223	Neinvestiční transfery církvím a náboženským společnostem	4 282 000,00	3 367 000,00	2 090 000,00	48,8	62,1
4359	5339	Neinvestiční transfery cizím příspěvkovým organizacím		5 000,00	37 000,00		740,0
<b>Celkem za 4359</b>		<b>Ostatní služby a činnosti v oblasti sociální péče</b>	<b>5 625 000,00</b>	<b>5 377 000,00</b>	<b>5 376 722,00</b>	<b>95,6</b>	<b>100,0</b>
4374	5221	Neinvestiční transfery fondacím, ústavům a obecně prospěšným společnostem	1 350 000,00	1 350 000,00	1 350 000,00	100,0	100,0
<b>Celkem za 4374</b>		<b>Azylové domy, nízkoprahová denní centra a noclehárny</b>	<b>1 350 000,00</b>	<b>1 350 000,00</b>	<b>1 350 000,00</b>	<b>100,0</b>	<b>100,0</b>
4399	5192	Poskytnuté náhrady	133 200,00	133 200,00	73 000,00	54,8	54,8
<b>Celkem za 4399</b>		<b>Ostatní záležitosti sociálních věcí a politiky zaměstnanosti</b>	<b>133 200,00</b>	<b>133 200,00</b>	<b>73 000,00</b>	<b>54,8</b>	<b>54,8</b>
5212	5134	Prádlo, oděv a obuv s výjimkou ochranných pomůcek	5 100,00	5 100,00			
5212	5137	Drobný dlouhodobý hmotný majetek	20 900,00	20 900,00			
5212	5153	Plyn	22 000,00	22 000,00			
5212	5154	Elektrická energie	11 100,00	11 100,00	656,93	5,9	5,9
5212	5169	Nákup ostatních služeb	16 300,00	16 300,00	59 978,28	368,0	368,0
5212	5171	Opravy a udržování	80 500,00	320 500,00	295 393,14	366,9	92,2
5212	5175	Pohoštění	5 100,00	5 100,00	1 900,00	37,3	37,3
5212	6111	Programové vybavení			172 183,00		
5212	6122	Stroje, přístroje a zařízení	10 546 000,00	10 700 000,00	9 954 894,45	94,4	93,0
<b>Celkem za 5212</b>		<b>Ochrana obyvatelstva</b>	<b>10 707 000,00</b>	<b>11 101 000,00</b>	<b>10 485 005,80</b>	<b>97,9</b>	<b>94,5</b>
5213	5903	Rezerva na krizová opatření	2 450 000,00	100 000,00			
<b>Celkem za 5213</b>		<b>Krizová opatření</b>	<b>2 450 000,00</b>	<b>100 000,00</b>			
5299	5167	Služby školení a vzdělávání	15 000,00	15 000,00			
<b>Celkem za 5299</b>		<b>Ostatní záležitosti civilní připravenosti na krizové stavy</b>	<b>15 000,00</b>	<b>15 000,00</b>			
5311	5011	Platy zaměstnanců v pracovním poměru vyjma zaměstnanců na služebních místech	17 129 900,00	17 865 200,00	17 039 817,00	99,5	95,4
5311	5021	Ostatní osobní výdaje	25 700,00	61 700,00	36 000,00	140,1	58,3
5311	5031	Povinné pojistné na sociální zabezpečení a příspěvek na státní politiku zaměstnanosti	4 254 600,00	4 438 200,00	4 213 980,00	99,0	94,9
5311	5032	Povinné pojistné na veřejné zdravotní pojištění	1 544 000,00	1 610 100,00	1 529 270,00	99,0	95,0
5311	5038	Pojistné na zákonné pojištění odpovědnosti zaměstnavatele za škodu při pracovním úrazu	72 000,00	72 000,00			
5311	5131	Potravinový	5 100,00	5 100,00	3 246,00	63,6	63,6
5311	5132	Ochranné pomůcky	16 400,00	16 400,00			
5311	5134	Prádlo, oděv a obuv s výjimkou ochranných pomůcek	301 800,00	301 800,00	241 222,03	79,9	79,9
5311	5136	Knihy a obdobné listinné informační prostředky	1 000,00	1 000,00			

Paragraf	Položka	Název	Schválený rozpočet	Rozpočet po změnách	Výsledek od počátku roku	%RS	%RU
a	b	text	1	2	3		
5311	5137	Drobný dlouhodobý hmotný majetek	110 900,00	510 900,00	282 165,01	254,4	55,2
5311	5139	Nákup materiálu jinde nezařazený	118 100,00	131 100,00	122 875,63	104,0	93,7
5311	5154	Elektrická energie	26 500,00	26 500,00	2 072,78	7,8	7,8
5311	5156	Pohonné hmoty a maziva	255 200,00	255 200,00	163 341,37	64,0	64,0
5311	5161	Poštovní služby	1 200,00	1 200,00	867,00	72,2	72,2
5311	5162	Služby elektronických komunikací	80 000,00	80 000,00	65 501,43	81,9	81,9
5311	5163	Služby peněžních ústav	45 100,00	45 100,00	30 751,00	68,2	68,2
5311	5164	Nájemné	113 500,00	113 500,00	59 822,40	52,7	52,7
5311	5166	Konzultace, poradenské a právní služby	2 800,00	2 800,00			
5311	5167	Služby školení a vzdělávání	84 200,00	84 200,00	25 680,00	30,5	30,5
5311	5168	Zpracování dat a služby související s informačními a komunikačními technologiemi		45 000,00	42 470,99		94,4
5311	5169	Nákup ostatních služeb	82 800,00	152 800,00	149 612,81	180,7	97,9
5311	5171	Opravy a udržování	793 000,00	188 000,00	84 023,36	10,6	44,7
5311	5173	Cestovné	8 200,00	8 200,00	2 020,00	24,6	24,6
5311	5361	Nákup kolk	8 600,00	8 600,00			
5311	5362	Platby daní státnímu rozpočtu	2 200,00	2 200,00	310,00	14,1	14,1
5311	5424	Náhrady mezd a příspěvků v době nemoci nebo karantény	199 800,00	199 800,00	9 483,00	4,7	4,7
5311	6122	Stroje, přístroje a zařízení		370 000,00	522 482,60		141,2
5311	6123	Dopravní prostředky	475 000,00				
5311	6125	Informační a komunikační technologie		25 000,00	23 990,00		96,0
<b>Celkem za 5311</b>	<b>Bezpečnost a veřejný pořádek</b>		<b>25 757 600,00</b>	<b>26 621 600,00</b>	<b>24 651 004,41</b>	<b>95,7</b>	<b>92,6</b>
5511	6122	Stroje, přístroje a zařízení		70 000,00	67 800,00		96,9
<b>Celkem za 5511</b>	<b>Požární ochrana - profesionální část</b>			<b>70 000,00</b>	<b>67 800,00</b>		<b>96,9</b>
5512	5021	Ostatní osobní výdaje	326 300,00	326 300,00	117 140,00	35,9	35,9
5512	5029	Ostatní platby za provedenou práci jinde nezařazené	27 800,00	27 800,00			
5512	5031	Povinné pojistné na sociální zabezpečení a příspěvek na státní politiku zaměstnanosti	80 900,00	80 900,00			
5512	5032	Povinné pojistné na veřejné zdravotní pojištění	29 400,00	29 400,00			
5512	5131	Potravin	11 000,00	11 000,00			
5512	5132	Ochranné pomůcky	75 800,00	75 800,00	75 236,00	99,3	99,3
5512	5134	Prádlo, oděv a obuv s výjimkou ochranných pomůcek	25 100,00	25 100,00	15 235,00	60,7	60,7
5512	5137	Drobný dlouhodobý hmotný majetek	65 200,00	65 200,00	75 144,00	115,3	115,3
5512	5139	Nákup materiálu jinde nezařazený	30 500,00	30 500,00	38 004,80	124,6	124,6
5512	5151	Studená voda v veřejném a úplaty za odvod dešťových vod	33 000,00	33 000,00	17 451,89	52,9	52,9
5512	5153	Plyn	340 300,00	340 300,00	102 532,44	30,1	30,1
5512	5154	Elektrická energie	142 200,00	142 200,00	76 652,69	53,9	53,9
5512	5156	Pohonné hmoty a maziva	48 100,00	48 100,00	28 717,14	59,7	59,7
5512	5164	Nájemné	900,00	900,00	529,60	58,8	58,8
5512	5167	Služby školení a vzdělávání	5 100,00	5 100,00	5 000,00	98,0	98,0
5512	5169	Nákup ostatních služeb	47 300,00	47 300,00	65 201,60	137,8	137,8
5512	5171	Opravy a udržování	91 000,00	91 000,00	90 420,02	99,4	99,4
5512	5222	Neinvestiční transfery spolčením		71 000,00	71 000,00		100,0
5512	6122	Stroje, přístroje a zařízení	300 000,00				
5512	6123	Dopravní prostředky	1 200 000,00	1 250 000,00	1 249 655,00	104,1	100,0
<b>Celkem za 5512</b>	<b>Požární ochrana-dobrovolná část</b>		<b>2 879 900,00</b>	<b>2 700 900,00</b>	<b>2 027 920,18</b>	<b>70,4</b>	<b>75,1</b>
6112	5019	Ostatní platby	63 300,00	63 300,00	21 964,00	34,7	34,7
6112	5021	Ostatní osobní výdaje	1 664 100,00	1 664 100,00	1 052 461,00	63,2	63,2
6112	5023	Odměny členů zastupitelstev obcí a krajů	5 581 000,00	5 581 000,00	5 245 904,00	94,0	94,0
6112	5029	Ostatní platby za provedenou práci jinde nezařazené	90 000,00	90 000,00	22 563,00	25,1	25,1
6112	5031	Povinné pojistné na sociální zabezpečení a příspěvek na státní politiku zaměstnanosti	937 900,00	937 900,00	760 570,00	81,1	81,1
6112	5032	Povinné pojistné na veřejné zdravotní pojištění	652 100,00	652 100,00	577 595,00	88,6	88,6
6112	5039	Ostatní povinné pojistné placené zaměstnavatelem	31 500,00	31 500,00			
6112	5162	Služby elektronických komunikací	99 300,00	99 300,00	23 501,07	23,7	23,7
6112	5163	Služby peněžních ústav	15 200,00	15 200,00	307,50	2,0	2,0
6112	5167	Služby školení a vzdělávání	49 200,00	49 200,00			
6112	5169	Nákup ostatních služeb	79 000,00	79 000,00	29 800,00	37,7	37,7
6112	5173	Cestovné	199 400,00	199 400,00	43 044,13	21,6	21,6

Paragraf	Položka	Název	Schválený rozpočet	Rozpočet po změnách	Výsledek od počátku roku	%RS	%RU
a	b	text	1	2	3		
6112	5175	Pohoštění	444 800,00	444 800,00	266 921,50	60,0	60,0
6112	5176	Ústavní poplatky na konferenci	32 600,00	32 600,00	6 198,00	19,0	19,0
6112	5179	Ostatní nákupy jiného než zboží	472 200,00	472 200,00	400 015,80	84,7	84,7
6112	5194	Výdaje na veřejné dary	59 400,00	59 400,00			
6112	5222	Neinvestiční transfery spolčením	2 055 000,00	188 000,00			
6112	5424	Náhrady mezd a příspěvků v době nemoci nebo karantény	90 600,00	90 600,00	15 442,00	17,0	17,0
6112	5492	Dary fyzickým osobám	73 200,00	73 200,00	4 766,63	6,5	6,5
6112	6127	Kulturní představení	350 000,00	350 000,00	162 950,00	46,6	46,6
<b>Celkem za 6112</b>	<b>Zastupitelstva obcí</b>		<b>13 039 800,00</b>	<b>11 172 800,00</b>	<b>8 634 003,63</b>	<b>66,2</b>	<b>77,3</b>
6118	5021	Ostatní osobní výdaje	900 000,00	900 000,00	779 723,00	86,6	86,6
6118	5031	Povinné pojistné na sociální zabezpečení a příspěvek na státní politiku zaměstnanosti			8 671,00		
6118	5032	Povinné pojistné na veřejné zdravotní pojištění			3 147,00		
6118	5139	Nákup materiálu jiného než zboží			4 787,17		
6118	5152	Teplo			20 706,40		
6118	5154	Elektrická energie			5 606,28		
6118	5161	Poštovní služby			28 313,10		
6118	5164	Nájemné			42 498,00		
6118	5169	Nákup ostatních služeb		346 300,00	352 850,40		101,9
<b>Celkem za 6118</b>	<b>Volba prezidenta republiky</b>		<b>900 000,00</b>	<b>1 246 300,00</b>	<b>1 246 302,35</b>	<b>138,5</b>	<b>100,0</b>
6171	5011	Platy zaměstnanců v pracovním poměru výjima zaměstnanců na služebních místech	108 031 300,00	107 603 600,00	101 645 930,78	94,1	94,5
6171	5021	Ostatní osobní výdaje	1 345 400,00	830 600,00	492 943,00	36,6	59,3
6171	5024	Odstupné	189 800,00	189 800,00			
6171	5031	Povinné pojistné na sociální zabezpečení a příspěvek na státní politiku zaměstnanosti	26 926 900,00	26 779 300,00	25 544 392,32	94,9	95,4
6171	5032	Povinné pojistné na veřejné zdravotní pojištění	9 771 800,00	9 718 200,00	9 276 242,80	94,9	95,5
6171	5038	Pojistné na zákonné pojištění odpovědnosti zaměstnavatele za škodu při pracovním úrazu	456 900,00	454 400,00	554 256,00	121,3	122,0
6171	5132	Ochranné pomůcky	50 800,00	50 800,00	29 375,06	57,8	57,8
6171	5133	Léky a zdravotnický materiál	5 100,00	5 100,00	4 523,70	88,7	88,7
6171	5134	Prádlo, oděv a obuv s výjimkou ochranných pomůcek	71 000,00	71 000,00	48 288,98	68,0	68,0
6171	5136	Knihy a obdobné listinné informační prostředky	202 600,00	102 600,00	61 266,00	30,2	59,7
6171	5137	Drobný dlouhodobý hmotný majetek	2 963 400,00	1 785 400,00	1 647 046,50	55,6	92,3
6171	5139	Nákup materiálu jiného než zboží	1 874 200,00	1 874 200,00	1 947 639,69	103,9	103,9
6171	5151	Studená voda včetně úplaty za odvod dešťových vod	446 700,00	446 700,00	241 242,00	54,0	54,0
6171	5152	Teplo	103 100,00	103 100,00	5 607,80	5,4	5,4
6171	5153	Plyn	5 266 700,00	3 916 700,00	1 222 337,55	23,2	31,2
6171	5154	Elektrická energie	4 158 900,00	3 308 900,00	2 285 386,61	55,0	69,1
6171	5156	Pohonné hmoty a maziva	318 900,00	318 900,00	154 778,14	48,5	48,5
6171	5161	Poštovní služby	1 433 000,00	1 633 000,00	1 877 948,09	131,1	115,0
6171	5162	Služby elektronických komunikací	744 800,00	744 800,00	589 886,85	79,2	79,2
6171	5163	Služby peněžních ústavů	11 000,00	11 000,00	90,50	0,8	0,8
6171	5164	Nájemné	106 700,00	106 700,00	83 967,18	78,7	78,7
6171	5166	Konzultace, poradenské a právní služby	536 400,00	536 400,00	212 505,54	39,6	39,6
6171	5167	Služby školení a vzdělávání	1 326 400,00	1 277 400,00	619 344,45	46,7	48,5
6171	5168	Zpracování dat a služby související s informačními a komunikačními technologiemi	4 422 700,00	4 372 700,00	4 530 607,50	102,4	103,6
6171	5169	Nákup ostatních služeb	3 712 900,00	3 238 900,00	4 471 951,35	120,4	138,1
6171	5171	Opravy a udržování	1 675 000,00	2 257 200,00	2 455 507,29	146,6	108,8
6171	5172	Podlimitní programové vybavení	652 200,00	352 200,00	142 757,36	21,9	40,5
6171	5173	Cestovné	613 700,00	613 700,00	267 714,55	43,6	43,6
6171	5175	Pohoštění	218 200,00	222 200,00	192 756,80	88,3	86,7
6171	5176	Ústavní poplatky na konferenci	92 100,00	107 100,00	37 148,40	40,3	34,7
6171	5179	Ostatní nákupy jiného než zboží	166 700,00	166 700,00	141 616,00	85,0	85,0
6171	5192	Poskytnuté náhrady	226 400,00	226 400,00	10 744,00	4,7	4,7
6171	5194	Výdaje na veřejné dary	24 400,00	24 400,00			
6171	5361	Nákup kolků	20 100,00	20 100,00			
6171	5362	Platby daní státnímu rozpočtu	65 000,00	65 000,00	9 440,00	14,5	14,5
6171	5424	Náhrady mezd a příspěvků v době nemoci nebo karantény	1 366 000,00	1 366 000,00	1 421 333,00	104,1	104,1

Paragraf	Položka	Název	Schválený rozpočet	Rozpočet po změnách	Výsledek od počátku roku	%RS	%RU
a	b	text	1	2	3		
6171	5499	Ostatní neinvestiční transfery fyzickým osobám	8 359 300,00	8 359 300,00	8 200 617,00	98,1	98,1
6171	5909	Ostatní neinvestiční výdaje jinde než azené		5 000,00			
6171	6111	Programové vybavení		1 617 000,00	1 737 133,60		107,4
6171	6121	Stavby	21 550 000,00	1 721 200,00	912 344,00	4,2	53,0
6171	6122	Stroje, přístroje a zařízení		200 000,00			
6171	6123	Dopravní prostředky	1 008 900,00	132 000,00			
6171	6125	Informační a komunikační technologie	1 700 000,00	600 000,00	258 412,06	15,2	43,1
6171	6127	Kulturní předměty	125 300,00	125 300,00			
<b>Celkem za 6171</b>	<b>innost místní správy</b>		<b>212 340 700,00</b>	<b>187 661 000,00</b>	<b>173 335 082,45</b>	<b>81,6</b>	<b>92,4</b>
6310	5141	Úroky vlastní	4 367 900,00	5 517 500,00	5 451 897,09	124,8	98,8
6310	5142	Kursově rozdíly ve výdajích		68 000,00	67 969,14		100,0
6310	5147	Úrokové výdaje na finanční deriváty kromě výdajů na deriváty k vlastním dluhopisům	-650 400,00				
6310	5163	Služby peněžních ústav	436 800,00	588 800,00	579 585,08	132,7	98,4
6310	5179	Ostatní nákupy jinde než azené	161 600,00	161 600,00	81 886,60	50,7	50,7
6310	5909	Ostatní neinvestiční výdaje jinde než azené	360 000,00	360 000,00			
<b>Celkem za 6310</b>	<b>Obecné příjmy a výdaje z finančních operací</b>		<b>4 675 900,00</b>	<b>6 695 900,00</b>	<b>6 181 337,91</b>	<b>132,2</b>	<b>92,3</b>
6320	5163	Služby peněžních ústav	2 034 000,00	2 034 000,00	2 070 031,00	101,8	101,8
6320	5166	Konzultační, poradenské a právní služby	100 000,00	100 000,00			
6320	5169	Nákup ostatních služeb	78 500,00	78 500,00	96 500,00	122,9	122,9
<b>Celkem za 6320</b>	<b>Pojištění funkční nespecifikované</b>		<b>2 212 500,00</b>	<b>2 212 500,00</b>	<b>2 166 531,00</b>	<b>97,9</b>	<b>97,9</b>
6330	5342	Základní příspěvek I FKSP a sociálnímu fondu obcí a kraj			5 332 385,00		
6330	5345	Převody vlastním rozpočtovým útvary			1 449 607 986,62		
6330	5349	Ostatní převody vlastním fondům			8 526 000,00		
<b>Celkem za 6330</b>	<b>Převody vlastním fondům v rozpočtech územní úrovně</b>				<b>1 463 466 371,62</b>		
6399	5362	Platby daní státnímu rozpočtu	7 447 700,00	7 913 900,00	4 484 411,00	60,2	56,7
6399	5365	Platby daní a poplatků krajům, obcím a státním fondům	30 000 000,00	31 196 900,00	31 196 860,00	104,0	100,0
<b>Celkem za 6399</b>	<b>Ostatní finanční operace</b>		<b>37 447 700,00</b>	<b>39 110 800,00</b>	<b>35 681 271,00</b>	<b>95,3</b>	<b>91,2</b>
6402	5364	Vratky transfer poskytnutých z veřejných rozpočtů		324 500,00	324 488,75		100,0
<b>Celkem za 6402</b>	<b>Finanční vypořádání</b>			<b>324 500,00</b>	<b>324 488,75</b>		<b>100,0</b>
6409	5192	Poskytnuté náhrady	10 500,00	10 500,00			
6409	5901	Nespecifikované rezervy	16 630 000,00	200 000,00			
6409	6901	Rezervy investičních výdajů	42 618 000,00				
<b>Celkem za 6409</b>	<b>Ostatníinnosti jinde než azené</b>		<b>59 258 500,00</b>	<b>210 500,00</b>			
<b>CELKEM</b>			<b>1 028 144 900,00</b>	<b>941 815 100,00</b>	<b>2 348 451 216,90</b>	<b>228,4</b>	<b>249,4</b>



### III. FINANCOVÁNÍ - t řída 8

Název	íslo pol./ ádku	Schválený rozpo et	Rozpo et po zm nách	Výsledek od po . roku	%RS	%RU
text	r	1	2	3		
<b>Krátkodobé financování z tuzemska</b>						
Krátkodobé vydané dluhopisy (+)	8111					
Uhrazené splátky krátkodobých vydaných dluhopis (-)	8112					
Krátkodobé p íjaté p j ené prost edky (+)	8113					
Uhrazené splátky krátkodobých p íjatých p j ených prost edk (-)	8114					
Zm ny stavu krátkod.prost edk na bank. ú t.(+/-)	8115	274 649 200,00	160 385 700,00	101 997 228,18	37,1	63,6
Aktivní krátkodobé operace ízení likvidity - p íjmy (+)	8117	50 000 000,00				
Aktivní krátkodobé operace ízení likvidity - výdaje (-)	8118					
<b>Dlouhodobé financování z tuzemska</b>						
Dlouhodobé vydané dluhopisy (+)	8121					
Uhrazené splátky dlouhodobých vydaných dluhopis (-)	8122					
Dlouhodobé p íjaté p j ené prost edky (+)	8123					
Uhrazené splátky dlouhodobých p íjatých p j ených prost edk	8124	-42 710 600,00	-42 710 600,00	-42 710 588,00	100,0	100,0
Zm na stavu dlouhodobých prost edk na bankovních ú tech	8125					
Aktivní dlouhodobé operace ízení likvidity - p íjmy	8127					
Aktivní dlouhodobé operace ízení likvidity - výdaje	8128		-80 000 000,00	-80 000 000,00		100,0
<b>Krátkodobé financování ze zahrani í</b>						
Krátkodobé vydané dluhopisy (+)	8211					
Uhrazené splátky krátkodob. vydaných dluhopis (-)	8212					
Krátkodobé p íjaté p j ené prost edky (+)	8213					
Uhrazené splátky krátkodobých p íjatých p j ených prost edk (-)	8214					
Zm na stavu bankovních ú t krátkodobých prost edk ze	8215					
Aktivní krátkodobé operace ízení likvidity - p íjmy (+)	8217					
Aktivní krátkodobé operace ízení likvidity - výdaje (-)	8218					
<b>Dlouhodobé financování ze zahrani í</b>						
Dlouhodobé vydané dluhopisy (+)	8221					
Uhrazené splátky dlouhodobých vydaných dluhopis (-)	8222					
Dlouhodobé p íjaté p j ené prost edky (+)	8223					
Uhrazené splátky dlouhod.p íjatých p j .prost (-)	8224					
Zm na stavu dlouhodobých prost edk na bankovních ú tech	8225					
Aktivní dlouhodobé operace ízení likvidity - p íjmy (+)	8227					
Aktivní dlouhodobé operace ízení likvidity - výdaje (-)	8228					
<b>Opravné položky k nepen žním operacím</b>						
Operace z pen ž. ú t rozpo t. jednotky nemající char. p íjmy a	8901	100 000,00	100 000,00	-708 919,52	X	X
Nerealizované kursové rozdíly (+/-)	8902					
Nep evedené ástky vyrovnávající schodek a saldo státní	8905					
<b>FINANCOVÁNÍ (sou et za t řídu 8)</b>	<b>8000</b>	<b>282 038 600,00</b>	<b>37 775 100,00</b>	<b>-21 422 279,34</b>	<b>X</b>	<b>X</b>

#### IV. REKAPITULACE P ÍJM , VÝDAJ , FINANCOVÁNÍ A JEJICH KONSOLIDACE

Název	íslo ádku	Schválený rozpo et	Rozpo et po zm nách	Výsledek od po . roku	%RS	%RU
text	r	41	42	43		
T ída 1 - Da ové p íjmy	4010	489 235 600,00	614 743 600,00	615 330 499,79	125,8	100,1
T ída 2 - Neda ové p íjmy	4020	132 261 400,00	157 283 900,00	163 461 685,20	123,6	103,9
T ída 3 - Kapitálové p íjmy	4030	1 197 600,00	10 631 800,00	5 944 507,74	496,4	55,9
T ída 4 - P íjaté transfery	4040	123 411 700,00	121 380 700,00	1 585 136 803,51	1284,4	1305,9
<b>P íjmy celkem</b>	<b>4050</b>	<b>746 106 300,00</b>	<b>904 040 000,00</b>	<b>2 369 873 496,24</b>	<b>317,6</b>	<b>262,1</b>
Konsolidace p íjm	4060			1 463 466 371,62		
2223 - P íjem z finan ního vypo ádání mezi kraji, obcemi a DSO	4061					
2226 - P íjem z finan ního vypo ádání mezi obcemi a DSO	4062					
2441 - Splátky p íj ených prost edk od obcí	4070					
2442 - Splátky p íj ených prost edk od kraj	4080					
2449 - Ostatní splátky p íj ených prost edk od rozpo t územní úrovn	4090					
4121 - Neinvesti ní p íjaté transfery od obcí	4100	659 300,00	1 627 200,00	1 916 913,00	290,7	117,8
4122 - Neinvesti ní p íjaté transfery od kraj	4110	7 526 000,00	10 578 300,00	10 578 280,00	140,6	100,0
4129 - Ostatní neinvesti ní p íjaté transfery od rozpo t územní úrovn	4120					
4133 - P evody z vlastních rezervních fond jiných než OSS	4130					
4134 - P evody z rozpo tových ú t	4140			1 453 300 606,62		
4137 - Neinvesti ní p evody mezi stat. m sty v etn hl. m. Prahy a jejich obvody	4145					
4138 - P evody z vlastní pokladny	4146					
4139 - Ostatní p evody z vlastních fond	4150			10 165 765,00		
4221 - Investi ní p íjaté transfery od obcí	4170					
4222 - Investi ní p íjaté transfery od kraj	4180		1 200 000,00	1 200 000,00		100,0
4251 - Investi ní p evody mezi stat. m sty v etn hl. m. Prahy a jejich obvody	4182					
4229 - Ostatní investi ní p íjaté transfery od rozpo t územní úrovn	4190					
ZJ 024 - Transfery p íjaté obcí od obce v jiném okresu téhož kraje	4191					
ZJ 025 - Splátky p íj ených prost edk p íjatých obcí od obce v jiném okresu téhož kraje	4192					
ZJ 028 - Transfery p íjaté obcí nebo krajem z území jiného kraje	4193					
ZJ 029 - Splátky p íj ených prost edk p íjaté obcí nebo krajem z území jiného kraje	4194					
<b>P íjmy celkem po konsolidaci</b>	<b>4200</b>	<b>746 106 300,00</b>	<b>904 040 000,00</b>	<b>906 407 124,62</b>	<b>121,5</b>	<b>100,3</b>
T ída 5 - B žné výdaje	4210	695 756 000,00	725 111 900,00	2 145 486 607,78	308,4	295,9
T ída 6 - Kapitálové výdaje	4220	332 388 900,00	216 703 200,00	202 964 609,12	61,1	93,7
<b>Výdaje celkem</b>	<b>4240</b>	<b>1 028 144 900,00</b>	<b>941 815 100,00</b>	<b>2 348 451 216,90</b>	<b>228,4</b>	<b>249,4</b>
Konsolidace výdaj	4250			1 463 466 371,62		
5321 - Neinvesti ní transfery obcím	4260					
5323 - Neinvesti ní transfery kraj m	4270	2 934 400,00	2 934 400,00	2 786 278,20	95,0	95,0
5329 - Ostatní neinvesti ní transfery rozpo t m územní úrovn	4280	126 200,00	126 200,00	122 150,00	96,8	96,8
5342 - Základní p íd l FKSP a sociálnímu fondu obcí a kraj	4281			5 332 385,00		
5344 - P evody vlastním rezervním fond m UR	4290					
5345 - P evody vlastním rozpo tovým ú t m	4300			1 449 607 986,62		
5347 - Neinvesti ní p evody mezi stat. m sty v etn hl. m. Prahy a jejich obvody - výdaje	4305					
5348 - P evody do vlastní pokladny	4306					
5349 - Ostatní p evody vlastním fond m	4310			8 526 000,00		
5366 - Výdaje z finan ního vypo ádání mezi krajem a obcemi	4321					
5367 - Výdaje z finan ního vypo ádání mezi obcemi	4322					
5641 - Neinvesti ní p íj ené prost edky obcím	4330					
5642 - Neinvesti ní p íj ené prost edky kraj m	4340					
5649 - Ostatní neinvesti ní p íj ené prost edky rozpo t m územní úrovn	4350					
6341 - Investi ní transfery obcím	4360					
6342 - Investi ní transfery kraj m	4370					
6349 - Ostatní investi ní transfery rozpo t m územní úrovn	4380					

Název	íslo ádku	Schválený rozpo et	Rozpo et po zm nách	Výsledek od po . roku	%RS	%RU
text	r	41	42	43		
6363 - Investi ní p evody mezi stat.m sty v etn hl.m.Prahy a jejich obvody - výdaje	4381					
6441 - Investi ní p j ené prost edky obcím	4400					
6442 - Investi ní p j ené prost edky kraj m	4410					
6449 -Ostatní investi ní p j ené prost edky rozpo t m místní úrovn	4420					
ZJ 026 - Transfery poskytnuté obcí obci v jiném okresu téhož kraje	4421					
ZJ 027 - P j ené prost edky poskytnuté obcí obci v jiném okresu téhož kraje	4422					
ZJ 035 -Transfery poskytnuté obcí nebo krajem na území jiného kraje	4423					
ZJ 036 - P j ené prost edky poskytnuté obcí nebo krajem na území jiného kraje	4424					
Výdaje celkem po konsolidaci	4430	1 028 144 900,00	941 815 100,00	884 984 845,28	86,1	94,0
Saldo p íjm a výdaj po konsolidaci	4440	-282 038 600,00	-37 775 100,00	21 422 279,34	X	X
T ída 8 - Financování	4450	282 038 600,00	37 775 100,00	-21 422 279,34	X	X
Konsolidace financování	4460					
Financování celkem po konsolidaci	4470	282 038 600,00	37 775 100,00	-21 422 279,34	X	X

VI.STAVY A ZMĚNY STAVŮ NA BANKOVNÍCH ÚČTECH A POKLADNĚ

Název	číslo účtu	Početní stav k 1.1.	Stav ke konci vykaz. období	Změna stavu
text	r	61	62	63

Základní běžný účet ÚSC	6010	341 964 662,66	237 799 534,10	104 165 128,56
Běžný účet fond ÚSC	6020	4 905 091,33	7 072 991,71	-2 167 900,38
Běžný účet celkem	6030	346 869 753,99	244 872 525,81	101 997 228,18
Pokladna	6040			

## VII. VYBRANÉ ZÁZNAMOVÉ JEDNOTKY

Název	íslo ádku	Schválený rozpo et	Rozpo et po zm nách	Výsledek od po . roku	%RS	%RU
text	r	71	72	73		
ZJ 024 - Transfery p ijaté obcí od obce v jiném okresu téhož kraje	7090					
2226 - P íjem z finan ního vypo ádání mezi obcemi a DSO	7092					
4121 - Neinvesti ní p ijaté transfery od obcí	7100					
4129 - Ostatní neinvesti ní p ijaté transfery od rozpo t územní úrovn	7110					
4221 - Investi ní p ijaté transfery od obcí	7120					
4229 - Ostatní investi ní p ijaté transfery od rozpo t územní úrovn	7130					
ZJ 025 - Splátky p j ených prost edk p ijatých obcí od obce v jiném okresu téhož kraje	7140					
2441 - Splátky p j ených prost edk od obcí	7150					
2449 - Ostatní splátky p j ených prost edk od rozpo t územní úrovn	7160					
ZJ 026 - Transfery poskytnuté obcí obci v jiném okresu téhož kraje	7170					
5321 - Neinvesti ní transfery obcím	7180					
5329 - Ostatní neinvesti ní transfery rozpo t m územní úrovn	7190					
5367 - Výdaje z finan ního vypo ádání mezi obcemi	7192					
6341 - Investi ní transfery obcím	7200					
6349 - Ostatní investi ní transfery rozpo t m územní úrovn	7210					
ZJ 027 - P j ené prost edky poskytnuté obcí obci v jiném okresu téhož kraje	7220					
5641 - Neinvesti ní p j ené prost edky obcím	7230					
5649 - Ostatní neinvesti ní p j ené prost edky rozpo t m územní úrovn	7240					
6441 - Investi ní p j ené prost edky obcím	7250					
6449 - Ostatní investi ní p j ené prost edky rozpo t m místní úrovn	7260					
ZJ 028 - Transfery p ijaté obcí nebo krajem z území jiného kraje	7290					
2223 - P íjem z finan ního vypo ádání mezi kraji, obcemi a DSO	7291					
2226 - P íjem z finan ního vypo ádání mezi obcemi a DSO	7292					
4121 - Neinvesti ní p ijaté transfery od obcí	7300					
4122 - Neinvesti ní p ijaté transfery od kraj	7310					
4129 - Ostatní neinvesti ní p ijaté transfery od rozpo t územní úrovn	7320					
4221 - Investi ní p ijaté transfery od obcí	7330					
4222 - Investi ní p ijaté transfery od kraj	7340					
4229 - Ostatní investi ní p ijaté transfery od rozpo t územní úrovn	7350					
ZJ 029 - Splátky p j ených prost edk p ijaté obcí nebo krajem z území jiného kraje	7360					
2441 - Splátky p j ených prost edk od obcí	7370					
2442 - Splátky p j ených prost edk od kraj	7380					
2449 - Ostatní splátky p j ených prost edk od rozpo t územní úrovn	7390					
ZJ 035 - Transfery poskytnuté obcí nebo krajem na území jiného kraje	7400					
5321 - Neinvesti ní transfery obcím	7410					
5323 - Neinvesti ní transfery kraj m	7420					
5329 - Ostatní neinvesti ní transfery rozpo t m územní úrovn	7430					
5366 - Výdaje z finan ního vypo ádání mezi krajem a obcemi	7431					
5367 - Výdaje z finan ního vypo ádání mezi obcemi	7432					
6341 - Investi ní transfery obcím	7440					
6342 - Investi ní transfery kraj m	7450					
6349 - Ostatní investi ní transfery rozpo t m územní úrovn	7460					
ZJ 036 - P j ené prost edky poskytnuté obcí nebo krajem na území jiného kraje	7470					
5641 - Neinvesti ní p j ené prost edky obcím	7480					
5642 - Neinvesti ní p j ené prost edky kraj m	7490					
5649 - Ostatní neinvesti ní p j ené prost edky rozpo t m územní úrovn	7500					
6441 - Investi ní p j ené prost edky obcím	7510					
6442 - Investi ní p j ené prost edky kraj m	7520					
6449 - Ostatní investi ní p j ené prost edky rozpo t m místní	7530					

Název	íslo ádku	Schválený rozpo et	Rozpo et po zm nách	Výsledek od po . roku	%RS	%RU
text	r	71	72	73		

úrovn

IX. PŘIJATÉ TRANSFERY A PŘIJENÉ PENĚŽNÍ PROSTĚDKY ZE STÁTNÍHO ROZPOČTU A STÁTNÍCH FONDŮ A SOUVISEJÍCÍ VÝDAJE

Účelový znak	Položka na straně příjmů	Výsledek od počátku roku	Paragraf na straně výdajů	Položka na straně výdajů	Výsledek od počátku roku	Rozdíl příjmů (fin.) a výdajů za
a	b	93	c	d	94	95 = 93 - 94
13013	4116	232 365,00	6171	5011	106 590,00	
13013			6171	5031	98 318,00	
13013			6171	5032	14 775,00	
13013			6171	5424	12 682,00	
13013		232 365,00			232 365,00	0,00
13015	4116	1 855 829,00	4349	5011	1 366 948,12	
13015			4349	5031	333 592,68	
13015			4349	5032	121 053,20	
13015			4349	5136	690,00	
13015			4349	5167	19 910,00	
13015			4349	5169	13 635,00	
13015		1 855 829,00			1 855 829,00	0,00
13024	4116	15 086 400,00				
13024		15 086 400,00			0,00	15 086 400,00
13101	4116	73 618,00	6171	5011	48 598,00	
13101			6171	5031	12 053,00	
13101			6171	5032	4 373,00	
13101			6171	5424	8 594,00	
13101		73 618,00			73 618,00	0,00
14032	4116	563 974,00	5311	5011	377 800,00	
14032			5311	5021	36 000,00	
14032			5311	5031	93 687,00	
14032			5311	5032	34 004,00	
14032			5311	5139	13 000,00	
14032			5311	5424	9 483,00	
14032		563 974,00			563 974,00	0,00
14990	4216	120 000,00	5311	6122	120 000,00	
14990		120 000,00			120 000,00	0,00
15011	4116	293 605,56				
15011		293 605,56			0,00	293 605,56
15974			5212	6111	113 897,06	
15974			5212	6122	6 636 345,67	
15974		0,00			6 750 242,73	-6 750 242,73
17076	4116	4 200 000,00				
17076		4 200 000,00			0,00	4 200 000,00
17084			3113	5137	126 453,70	
17084			3113	5139	432,58	
17084			3113	5168	1 494,05	
17084			3639	5166	7 865,00	
17084		0,00			136 245,33	-136 245,33
17085			3113	5137	2 149 712,90	
17085			3113	5139	7 353,78	
17085			3113	5168	25 398,85	
17085			3639	5166	133 705,00	

Ú elový znak	Položka na stran p íjm	Výsledek od po átku roku	Paragraf na stran výdaj	Položka na stran výdaj	Výsledek od po átku roku	Rozdíl p íjm (fin.) a výdaj za
a	b	93	c	d	94	95 = 93 - 94
17085		0,00			2 316 170,53	-2 316 170,53
17518			3113	6121	81 608,87	
17518			3113	6122	62 109,43	
17518		0,00			143 718,30	-143 718,30
17519			2219	6121	5 891 401,32	
17519			3113	6121	1 387 350,85	
17519			3113	6122	1 055 860,28	
17519		0,00			8 334 612,45	-8 334 612,45
22024	4116	495 495,00	3639	5169	495 495,00	
22024		495 495,00			495 495,00	0,00
29005			1036	5169	284 350,00	
29005		0,00			284 350,00	-284 350,00
33063			6402	5364	100 681,00	
33063		0,00			100 681,00	-100 681,00
33092	4116	13 785 967,00	3111	5336	2 294 719,00	
33092			3113	5336	7 035 912,00	
33092			3117	5336	2 378 912,00	
33092			3421	5336	2 076 424,00	
33092		13 785 967,00			13 785 967,00	0,00
34002	4116	80 000,00	3322	5171	80 000,00	
34002		80 000,00			80 000,00	0,00
34054	4116	1 575 000,00	3322	5171	1 025 000,00	
34054			3322	5223	550 000,00	
34054		1 575 000,00			1 575 000,00	0,00
34070	4116	50 000,00	3313	5336	50 000,00	
34070		50 000,00			50 000,00	0,00
34352	4116	5 350 000,00	3311	5336	5 350 000,00	
34352		5 350 000,00			5 350 000,00	0,00
90002	4113	439 515,19				
90002		439 515,19			0,00	439 515,19
90505			2115	6121	27 830,00	
90505			2219	6121	11 140 171,22	
90505			3113	6121	20 038 878,48	
90505		0,00			31 206 879,70	-31 206 879,70
98008	4111	980 000,00	6118	5021	739 723,00	
98008			6118	5031	8 671,00	
98008			6118	5032	3 147,00	
98008			6118	5139	4 787,17	
98008			6118	5152	20 706,40	
98008			6118	5154	5 606,28	
98008			6118	5161	28 313,10	
98008			6118	5164	42 498,00	
98008			6118	5169	352 850,40	
98008		980 000,00			1 206 302,35	-226 302,35



Ú elový znak	Položka na stran p íjm	Výsledek od po átku roku	Paragraf na stran výdaj	Položka na stran výdaj	Výsledek od po átku roku	Rozdíl p íjm (fin.) a výdaj za
a	b	93	c	d	94	95 = 93 - 94
98187	4111	377 870,14				
98187		377 870,14			0,00	377 870,14
CELKEM		45 559 638,89			74 661 450,39	-29 101 811,50

X.a P ÍJMY A P ÍJATÉ P J ENÉ PEN ŽNÍ PROST EDKY SOUVISEJÍCÍ S MIMO ÁDNÝMI UDÁLOSTMI REGIONÁLNÍHO NEBO CELOREPUBLIKOVÉHO VÝZNAMU

Mimo ádná událost	Paragraf	Položka, nebo položka zvýšení financování	Nástroj	Prostorová jednotka	Výsledek od po átku roku
a	b	c	d	e	03
01		4116			4 200 000,00
01	3612	2324			587 400,00
01					4 787 400,00
CELKEM					4 787 400,00

X.b VÝDAJE SOUVISEJÍCÍ S MIMO ÁDNÝMI UDÁLOSTMI REGIONÁLNÍHO NEBO CELOREPUBLIKOVÉHO VÝZNAMU

XI. P ÍJMY ZE ZAHRANI NÍCH ZDROJ A SOUVISEJÍCÍ P ÍJMY V LEN NÍ PODLE JEDNOTLIVÝCH NÁSTROJ A PROSTOROVÝCH JEDNOTEK

Paragraf	Položka	Nástroj	Prostorová jednotka	Schválený rozpo et	Rozpo et po zm nách	Výsledek od po átku roku	%RS	%RU
a	b	c	d	1	2	3		
0000	4116	104	1			40 942,71		
0000	4116	104	5			191 422,29		
0000	4116	106	5			293 605,56		
0000	4116	143	1			3 207 305,23		
0000	4116	143	5			10 578 661,77		
6402	2229	103	1			10 517,84		
6402	2229	103	5			59 601,16		
<b>CELKEM</b>						<b>14 382 056,56</b>		

XII. VÝDAJE SPOLUFINANCOVANÉ ZE ZAHRANIČNÍCH ZDROJŮ A SOUVISEJÍCÍ VÝDAJE V PLNĚNÍ PODLE JEDNOTLIVÝCH NÁSTROJŮ A PROSTOROVÝCH JEDNOTEK

Paragraf	Položka	Nástroj	Prostorová jednotka	Schválený rozpočet	Rozpočet po změnách	Výsledek od počátku roku	%RS	%RU
a	b	c	d	1	2	3		
3111	5336	143	1			533 866,38		
3111	5336	143	5			1 760 852,62		
3113	5336	143	1			1 636 904,92		
3113	5336	143	5			5 399 007,08		
3117	5336	143	1			553 453,88		
3117	5336	143	5			1 825 458,12		
3421	5336	143	1			483 080,05		
3421	5336	143	5			1 593 343,95		
6171	5011	104	1			23 988,00		
6171	5011	104	5			82 602,00		
6171	5031	104	1			12 120,00		
6171	5031	104	5			86 198,00		
6171	5032	104	1			2 608,00		
6171	5032	104	5			12 167,00		
6171	5424	104	1			2 235,00		
6171	5424	104	5			10 447,00		
6402	5364	103	1			15 102,10		
6402	5364	103	5			85 578,90		
<b>CELKEM</b>						<b>14 119 013,00</b>		

Odesláno dne:	Razítko:	Podpis vedoucího úřední jednotky:	Odpovídá za údaje:
Došlo dne:			o rozpočtu: telefon:
			o skutečnosti: telefon:

# P ÍLOHA

územní samosprávné celky, svazky obcí, regionální rady region soudržnosti  
(v K , s p esností na dv desetinná místa)

I O: 00291471  
Název: M sto Uherské Hradišt

Sestavený k rozvahovému dni 31.12.2023

## Sídlo ú etní jednotky

ulice, c.p. Masarykovo nám stí 19  
obec Uherské Hradišt  
PSC, pošta 68601

## Údaje o organizaci

identifika ní íslo 00291471  
právní forma Územn samosprávný celek  
z izovatel

## Místo podnikání

ulice, c.p. Masarykovo nám stí 19  
obec Uherské Hradišt  
PSC, pošta 68601

## Kontaktní údaje

telefon 572525220  
fax  
e-mail pavel.pekarek@mesto-uh.cz

## P edm t podnikání

hlavní innost nájmy  
vedlejší innost  
CZ-NACE 751100

## Statutární zástupce

Ing. Stanislav Blaha, starosta

Podpisový záznam statutárního  
orgánu

## Osoba odpov dná za ú etnictví

Pavel Pekárek

Podpisový záznam osoby odpov dné  
za správnost údaj

## A.1. Informace podle § 7 odst. 3 zákona (TEXT)

Ú etní jednotka pokračuje v následujícím období ve své innosti, nedošlo ke zm nám metody z d vodu ukon ení innosti. ÚJ používá pro íslování ú etních doklad íselnou adu, která je omezena ob hem ú etních doklad a ke každému druhu dokladu odpovídá jedná íselná ada, která je originální a jedine ná. U vybraných ú etních doklad je íselná ada m sí ní a ú etní doklad je identifikován m sícem a íslem dokladu.

íselné ady jednotlivých ú etních doklad jsou:

000001-000100 - Opravné doklady, mandáty, ru n po izované doklady (každý nový m síc vždy od ísla 1)  
000101-000112 - UniCredit Bank a.s.  
000114 - Plánovací smlouvy  
000128-000140 - Generali Invest. a.s.  
000116-000127 - Spo ící ú et S a.s.  
000200-000700 - Hospodá ská výdajová pokladna  
000731-000742 - Unicredit Bank a.s.  
000760-000772 - JaT-vkladový ú et s výpov dní lh tou  
000801-000820 - Valutová pokladna  
000821-000899 - Volební kauce  
000900-000940 - Interní ú etní doklad - majetkové operace  
000941-000999 - Ú tování p ísp vkových organizací+ostatní  
001001-001800 - Výdaje  
002000-002599 - P íjmy  
002900-002999 - Komer ní banka a.s.  
003000-003049 - Základní ú et  
003050-003099 - JaT-vkladový ú et s výpov dní lh tou  
004000-004999 - Depozitní ú et  
005000-005999 - FRB do 31.8.2018  
006000- - Sberbank a.s.  
006001-006600 - FRB  
006601-006999 - S a.s.  
007000-007999 - NB a.s.

008401-008499 - Sociální fond  
008501-008550 - Fond sociální pomoci a prevence (do 31.12.2017)  
008901-008902 - Cenné papíry JaT  
013000-013999 - Interní účetní doklady 13.období  
014000-014999 - ZBÚ - správní poplatky doprava od 1.9.2018  
015000-015999 - St ední dobý plán rozvoje III  
017000-020000 - Trinity Bank a.s.  
020001-030000 - FRB od 1.9.2018  
030001-036999 - Vklad s výpovědní lhůtou JandT Bank a.s.  
037000-037199 - FOHA  
040000-040499 - Sbírkový účet  
044400-044999 - Fond cestovního ruchu  
055500-055999 - Fond životního prostředí  
060001-060999 - ZBÚ KB a.s.  
066600-067999 - Fond mládeže  
072001-072999 - Fond kultury  
080500-080999 - Fond soc. pomoci a prevence  
090000-099999 - Majetek odpisy  
100001-109999 - Příjmová pokladna  
110001-119999 - Příjmová pokladna mimo EKO  
120001-129999 - Výpisy S a.s.  
140000-140999 - Místní akční plán  
141000-199999 - FRB od 1.10.2022  
200001-209999 - Příjmy faktur-přijatých  
210001-219999 - Zálohové poukazy  
700001-702000 - RKS-Eduha-faktury přijaté  
702001-704000 - RKS-Eduha-výdaje  
704001-705000 - RKS-Eduha-příjmy  
705001-706000 - RKS-Eduha-interní doklady  
706001-707000 - RKS-Eduha-kauce byty  
707001-707999 - RKS-kauce nebyty  
730001-739999 - RKS-Eduha-příjmy  
770001-779999 - RKS-faktury vydané  
802000-804999 - Eduha příjmy  
805000-807999 - Eduha příjmy  
808000-808999 - Eduha faktury dodavatelské  
809000-809999 - Eduha ruční doklady  
880000-899999 - Fond sportu  
900000-999999 - Početní stavby a daňové doklady

Každý měsíc je uzavírán cca 20 den v měsíci.  
Dne 1.4.2009 se stala účetní jednotka plátcem DPH.

<b>A.2.</b>	<b>Informace podle § 7 odst. 4 zákona (TEXT)</b>
-------------	--

Účetní metody byly změněny v návaznosti na změny předpisů účetními metodami, zejména prováděcí vyhlášky k zákonu o účetnictví č. 410/2009 Sb., ve znění pozdějších předpisů, novelou ÚS a v souladu s aktualizací MP/28/OEKO.

<b>A.3.</b>	<b>Informace podle § 7 odst. 5 zákona (TEXT)</b>
-------------	--

Účetní závěrka je sestavena podle legislativních norem platných pro účetní období 2023.

Účetní jednotka využívá k vedení rozpočtový systém účetnictví a evidence VERA.

Účetní metody a postupy:

Dlouhodobý nehmotný majetek a dlouhodobý hmotný majetek a finanční majetek - oceňuje se v pořizovacích cenách. Dlouhodobý finanční majetek se nepoceňuje ekvivalencí. Úroky nejsou součástí pořizovací ceny. Náklady na administraci transferů nejsou součástí ocenění dlouhodobého majetku. Bezúplatné převody a dary - oceňováno RPC s výjimkou převodů od vybraných ÚJ, kdy přebíráme ocenění, pokud jej získáme. Odepisování je nastaveno jako rovnoměrný způsob v měsíčních periodách. Doba využitelnosti je individuální, přehodnocuje se v ročních periodách.

Majetek určený k prodeji se oceňuje reálnou hodnotou, pokud rozdíl mezi stávajícím oceněním majetku v účetní (majetkové) evidenci tj. z statkovou cenou a reálnou hodnotou je částka K 200.000,-. Významnost je tedy stanovena od částky K 200.000,-. Cena stanovena dle znaleckého posudku, nebo ceny dle dřívějších prodejů ÚJ, nebo ceny v místě a době obvyklé. Drobný dlouhodobý majetek vedeme v ocenění hmotný K 1.000,- - 40.000,-. Nehmotný K 5.000,- - 60.000,-. Technické zhodnocení majetku je od K 40.000,-. Finanční investice - vše realizováno v režimu nákup a prodej cenných papírů. Majetkové i dlužné cenné papíry, v tuzemské i zahraniční mří. Realizovány nové zajišťovací operace SWAP k 31.12., prostřednictvím útu číslo 363-Pevné termínované operace a opce. Správce portfolia je banka J&T. Oceňujeme reálnou hodnotou k rozvahovému dni. Analytická evidence vedena ve spolupráci se správcem portfolia.

Účetní metody, které účetní jednotka používá, vycházejí ze zákona č. 563/1991 Sb., o účetnictví, ve znění pozdějších předpisů, vyhlášky č. 410/2009, ve znění pozdějších předpisů číslo 701-710. Zásoby jsou oceněny v pořizovacích cenách, vedlejší náklady pořízení nejsou. Zásoby - oceněny průměrnou cenou, použita metoda A, propagací podle metody B. Opravné položky k zásobám nebudou použity. Pohledávky - vedeny v členění odpovídající vedení pohledávek v rozpočtovém systému VERA a příslušné evidence k tomuto účelu. Opravné položky realizujeme v souladu s legislativou k rozvahovému dni 31.12., dle vyhl. č. 410/2009 a ÚS 706. Opravné položky k pohledávkám se tvoří ve výši 10% za každých 90 dní po splatnosti. Pohledávky týkající se nájmu bytů a částí nebytových prostor vedeme na základě mandátní smlouvy společnost EDUHA a EDUHA 1 a to u bytů i nebytů v rozpočtovém systému VERA. Použití kurzů - k tomuto účelu používáme kurz banky NB k 31.12. a účtují se do finančních výnosů, nebo finančních nákladů běžného roku.

Účetní fondy majetka - pohyby účetních fondů jsou zachyceny na účtu 419 souvztažně s účtem 401, pokud jde o konečný příjem nebo výdej.

Podrozvahová evidence - vede se podrozvahová evidence v souladu s interním pokynem a to podle významnosti operací. Ve vybraných případech účtujeme pouze k rozvahovému dni 31.12. Jde především o zachycení transferů přesahujících rámec účetního období.

Výnosy a náklady se účtují časově rozlišené, tj. do období s nimiž v ceně časově souvisejí.

Časové rozlišení nákladů a výnosů - je dán metodickým pokynem č. 3/2014- časové rozlišení nákladů a výnosů. Používáme jen pro potřeby roční závěrky (ne mezitímních účetních závěrek). Sestavení účetní závěrky vyžaduje, aby účetní jednotka používala odhady a předpoklady, jež mají vliv na vykazované hodnoty majetku a závazků k datu účetní závěrky a na vykazovanou výši výnosů a nákladů za sledované období. Odhady a předpoklady jsou stanoveny na základě všech dostupných informací, avšak jak vyplývá z podstaty odhadu, skutečné hodnoty se mohou odlišovat od těchto odhadů.

Vykazování dotací - u transferů přesahujících účetní období je vždy použita podrozvahová. Aplikujeme pravidla využíváno jen v okamžiku doložení a odsouhlasení realizovaných akcí účetními doklady. Pokud lze použít dílčí vyúčtování, tak jej použijeme průběžně, nebo k rozvahovému dni 31.12. Dotace přijatá na pořízení dlouhodobého majetku nesnižuje pořizovací cenu, nebo vlastní náklady na pořízení a je účtována do vlastního jmění na účtu 403. Vedlejší pořizovací cenou jsou například kolky, doprava atd. Dohadné položky využíváme, pokud není transfer vyúčtován u dlouhodobého majetku k okamžiku zařazení do užívání a rozvahovému dni 31.12., vždy (výpočet) uznatelných realizovatelných nákladů, které nebyly vyúčtovány podle podílu na podíle transferu se zohledněním maximální výše transferu. Dlouhodobé a krátkodobé závazky a pohledávky se vykazují ve jmenovitých hodnotách a jsou uvedeny v nominální hodnotě. Dohadné účty aktivní a pasivní se oceňují na základě odborných odhadů a propočtů.

Daň z příjmu právnických osob za minulý rok - předpoklad výpočetem daňovým poradcem majetka. Účetní interpretace - předpoklad nákladů z titulu daňové povinnosti je zachycen na účtu 591. Minulý rok je příjemcem své vlastní daně - je zobrazeno prostřednictvím účtu 384, tedy daňová povinnost bude výnosem majetka v následujícím účetním období. Po podání konečného daňového přiznání do 30.6. následujícího roku se provede zprávnění daňové povinnosti majetka.

Daň z přidané hodnoty - jsme minimální plátcem DPH. Metodiku zajišťuje specialista pro tuto oblast, je přímo zapojen do příprav smluv a objednávek, ve spolupráci se správcem rozpočtu a rovněž je zapojen do obhospodňování všech účetních dokladů majetka. Neuplatněné DPH, koeficient vyúčtování poměru, účtujeme k dlouhodobému majetku prostřednictvím dohadného účtu, náklady souhrnně na účtu 549.

Účetní metody, které ÚJ používá, vycházejí ze zákona č. 563/1991 Sb., o účetnictví, ve znění pozdějších předpisů, vyhlášky č. 410/2009, ve znění pozdějších předpisů číslo 701-710 a MP/28/OEKO.

Účetní jednotka vykazuje v účetní závěrce dluh z titulu úvěru od UniCredit Bank CZ, a.s. ve výši

43 014 709,- Kč. K danému úvěru byla uzavřena smlouva, která zajišťuje výši úroků. Částka za zajištění a dopady zajištění jsou účtovány průběžně (v rámci účetního období) a jsou řádně vykazovány na příslušných nákladových účtech.

Software VERA má jiné možnosti evidence nájmu a služeb a umožňuje tuto evidenci sladit se skutečným stavem nájmu a služeb.

Aktuální předpis je zadán do správného účetního období a je v souladu se správným stavem nájmu a služeb.

Evidence nájmu bytů je od 1.1.2022 vedena v softwaru VERA a to v rozpočtovém evidenčním programu.

Syntetické účty 061 a 062, účetní jednotka neoceňuje ekvivalencí, pro tvorbu opravných položek nebyl shledán důvod.

#### A.4. Informace podle § 7 odst. 5 zákona o stavu účtů v knize podrozvahových účtů

Íslo položky	Název položky	Podrozvahový účet	ÚČETNÍ OBDOBÍ	
			BĚŽNÉ	MINULÉ
<b>P.I.</b>	<b>Majetek a závazky účetní jednotky</b>		<b>550 844 673,58</b>	<b>518 713 305,84</b>
1.	Jiný drobný dlouhodobý nehmotný majetek	901		
2.	Jiný drobný dlouhodobý hmotný majetek	902	1 965 186,19	1 853 645,21
3.	Vyazené pohledávky	905	4 058 229,04	4 504 824,77
4.	Vyazené závazky	906		

5.	Ostatní majetek	909	544 821 258,35	512 354 835,86
<b>P.II.</b>	<b>Krátkodobé podmíněné pohledávky z transferu a krátkodobé</b>		<b>42 261 693,08</b>	
1.	Krátkodobé podmíněné pohledávky z přeřazení transferu	911		
2.	Krátkodobé podmíněné závazky z přeřazení transferu	912		
3.	Krátkodobé podmíněné pohledávky ze zahraničních transferů	913		
4.	Krátkodobé podmíněné závazky ze zahraničních transferů	914		
5.	Ostatní krátkodobé podmíněné pohledávky z transferu	915	42 261 693,08	
6.	Ostatní krátkodobé podmíněné závazky z transferu	916		
<b>P.III.</b>	<b>Podmíněné pohledávky z důvodu užívání majetku jinou osobou</b>			
1.	Krátkodobé podmíněné pohledávky z důvodu úplatného užívání majetku	921		
2.	Dlouhodobé podmíněné pohledávky z důvodu úplatného užívání	922		
3.	Krátkodobé podmíněné pohledávky z důvodu užívání majetku jinou osobou	923		
4.	Dlouhodobé podmíněné pohledávky z důvodu užívání majetku jinou osobou	924		
5.	Krátkodobé podmíněné pohledávky z důvodu užívání majetku jinou osobou	925		
6.	Dlouhodobé podmíněné pohledávky z důvodu užívání majetku jinou osobou	926		
<b>P.IV.</b>	<b>Další podmíněné pohledávky</b>		<b>22 555 882,85</b>	<b>21 672 095,96</b>
1.	Krátkodobé podmíněné pohledávky ze smluv o prodeji dlouhodobého	931	50 500,00	
2.	Dlouhodobé podmíněné pohledávky ze smluv o prodeji dlouhodobého	932		
3.	Krátkodobé podmíněné pohledávky z jiných smluv	933		
4.	Dlouhodobé podmíněné pohledávky z jiných smluv	934		
5.	Krátkodobé podmíněné pohledávky ze sdílených daní	939		
6.	Dlouhodobé podmíněné pohledávky ze sdílených daní	941		
7.	Krátkodobé podmíněné pohledávky ze vztahu k jiným zdrojům	942		
8.	Dlouhodobé podmíněné pohledávky ze vztahu k jiným zdrojům	943		
9.	Krátkodobé podmíněné úhrady pohledávek z přijatých zajištění	944		
10.	Dlouhodobé podmíněné úhrady pohledávek z přijatých zajištění	945	22 505 382,85	21 672 095,96
11.	Krátkodobé podmíněné pohledávky ze soudních sporů, správních řízení	947		
12.	Dlouhodobé podmíněné pohledávky ze soudních sporů, správních řízení	948		
<b>P.V.</b>	<b>Dlouhodobé podmíněné pohledávky z transferu a dlouhodobé</b>		<b>138 727 417,02</b>	<b>61 532 998,48</b>
1.	Dlouhodobé podmíněné pohledávky z přeřazení transferu	951		
2.	Dlouhodobé podmíněné závazky z přeřazení transferu	952		
3.	Dlouhodobé podmíněné pohledávky ze zahraničních transferů	953	7 193 541,54	9 625 241,00
4.	Dlouhodobé podmíněné závazky ze zahraničních transferů	954		
5.	Ostatní dlouhodobé podmíněné pohledávky z transferu	955	131 533 875,48	51 907 757,48
6.	Ostatní dlouhodobé podmíněné závazky z transferu	956		
<b>P.VI.</b>	<b>Podmíněné závazky z důvodu užívání cizího majetku</b>			
1.	Krátkodobé podmíněné závazky z operativního leasingu	961		
2.	Dlouhodobé podmíněné závazky z operativního leasingu	962		
3.	Krátkodobé podmíněné závazky z finančního leasingu	963		
4.	Dlouhodobé podmíněné závazky z finančního leasingu	964		
5.	Krátkodobé podmíněné závazky z důvodu užívání cizího majetku na	965		
6.	Dlouhodobé podmíněné závazky z důvodu užívání cizího majetku na	966		
7.	Krátkodobé podmíněné závazky z důvodu užívání cizího majetku nebo	967		
8.	Dlouhodobé podmíněné závazky z důvodu užívání cizího majetku nebo	968		
<b>P.VII.</b>	<b>Další podmíněné závazky</b>		<b>60 750 000,00</b>	<b>61 113 377,00</b>
1.	Krátkodobé podmíněné závazky ze smluv o poskytnutí dlouhodobého	971		
2.	Dlouhodobé podmíněné závazky ze smluv o poskytnutí dlouhodobého	972		
3.	Krátkodobé podmíněné závazky z jiných smluv	973		
4.	Dlouhodobé podmíněné závazky z jiných smluv	974		
5.	Krátkodobé podmíněné závazky z přijatého kolaterálu	975		
6.	Dlouhodobé podmíněné závazky z přijatého kolaterálu	976		
7.	Krátkodobé podmíněné závazky vyplývající z právních předpisů a další	978		
8.	Dlouhodobé podmíněné závazky vyplývající z právních předpisů a další	979		
9.	Krátkodobé podmíněné závazky z poskytnutých garancí jednorázových	981		
10.	Dlouhodobé podmíněné závazky z poskytnutých garancí jednorázových	982	60 750 000,00	60 750 000,00
11.	Krátkodobé podmíněné závazky z poskytnutých garancí ostatních	983		
12.	Dlouhodobé podmíněné závazky z poskytnutých garancí ostatních	984		
13.	Krátkodobé podmíněné závazky ze soudních sporů, správních řízení a	985		
14.	Dlouhodobé podmíněné závazky ze soudních sporů, správních řízení a	986		363 377,00
<b>P.VIII.</b>	<b>Ostatní podmíněná aktiva a ostatní podmíněná pasiva</b>			
1.	Ostatní krátkodobá podmíněná aktiva	991		
2.	Ostatní dlouhodobá podmíněná aktiva	992		



3.	Ostatní krátkodobá podmíněná pasiva	993		
4.	Ostatní dlouhodobá podmíněná pasiva	994		
5.	Vyrovňovací účty k podrozvahovým účtům	999	693 639 666,53	540 805 023,28

<b>A.5.</b>	<b>Informace podle § 18 odst. 3 písm. b) zákona (TEXT)</b>
-------------	--

Příslušné ustanovení se nevztahuje na obce.

<b>A.6.</b>	<b>Informace podle § 19 odst. 6 zákona (TEXT)</b>
-------------	---

Ke konci účetní závěrky neexistovaly takové podmínky či situace, v jejichž důsledku by došlo k výrazné změně pohledu na finanční situaci účetní jednotky.

<b>B.1.</b>	<b>Informace podle § 66 odst. 6 zákona (TEXT)</b>
-------------	---

<b>B.2.</b>	<b>Informace podle § 66 odst. 8 zákona (TEXT)</b>
-------------	---

Územní samosprávný celek není příspěvkovou organizací (neexistuje krytí fondu investic), a proto se tato informace netýká naší účetní jednotky.

<b>B.3.</b>	<b>Informace podle § 68 odst. 3 ( ČÍSLO A TEXT)</b>
-------------	---

TEXT	ČÍSLO
------	-------

**C. Doplnující informace k položkám rozvahy C.I.1.Jměnité účetní jednotky a C.I.3.Transfery na pořízení dlouhodob. majetku**

Íslo položky	Název položky	ÚČETNÍ OBDOBÍ	
		BĚŽNÉ	MINULÉ
C.1.	Zvýšení stavu transferů na pořízení DM za běžné účetní období	74 698 700,13	21 000 999,75
C.2.	Snížení stavu transferů na pořízení DM ve věcné a časové souvislosti	32 978 803,49	18 134 993,53

D.1.	Počet jednotlivých výtisků a soubor majetku nebo seznam tohoto majetku (ÍSLO A TEXT)	CISLO
	TEXT	

Účetní jednotka nemá ve své účetní evidenci kulturní památky, sbírky muzejní povahy, předměty kulturní hodnoty. Eviduje dvě církevní stavby na útu syntetiky 021, oceněné 1,-- K . 0,00

D.2.	Celková výměra lesních pozemků s lesním porostem (ÍSLO)	CISLO
	TEXT	

4 185 300,00

D.3.	Výše ocenění celkové výměry lesních pozemků s lesním porostem ve výši 57 K /m <sup>2</sup> (ÍSLO)	CISLO
	TEXT	

238 562 100,00

D.4.	Výměra lesních pozemků s lesním porostem oceněným jiným způsobem (ÍSLO)	CISLO
	TEXT	

0,00

D.5.	Výše ocenění lesních pozemků s lesním porostem oceněným jiným způsobem (ÍSLO)	CISLO
	TEXT	

0,00

D.6.	Průměrná výše ocenění výměry les. pozemků s les. porostem oceněných jiným způsobem (ÍSLO)	CISLO
	TEXT	

0,00

<b>D.7.</b>	<b>Komentář k ocenění lesních pozemků jiným způsobem (ÍSLO A TEXT)</b>	
	<b>TEXT</b>	<b>CISLO</b>

Netýká se naší účetní jednotky.

0,00

<b>E.1.</b>	<b>Doplňující informace k položkám rozvahy</b>	
<b>K položce</b>	<b>Doplňující informace</b>	<b>částka</b>
B.III.4.	Jedná se o krátkodobou finanční investici, která má stejnou charakteristiku jako termínovaný vklad a proto je účetně zaazena na 244-0102-termínované vklady krátkodobé.	83 000 000,00
B.II.33.	Sberbank a.s., v likvidaci, je evidována pohledávka-úrok, jistina a poplatky za služby.	21 893 008,59
C.I.7.	Nezávazný dohod za rok 2022 + oprava a provedení běžných výdajů do investic-povodňový záměr byl jako neinvestiční výdaj	1 227 225,19

<b>E.2.</b>	<b>Doplňující informace k položkám výkazu zisku a ztráty</b>	
<b>K položce</b>	<b>Doplňující informace</b>	<b>částka</b>
A.I.33.	Sberbank v likvidaci-vytvořená OP-jistina ve výši 60% a poplatky za služby ve výši 40%	8 658 196,81

<b>E.3.</b>	<b>Doplňující informace k položkám pohledu o peněžních tocích</b>	
<b>K položce</b>	<b>Doplňující informace</b>	<b>částka</b>

<b>E.4.</b>	<b>Doplňující informace k položkám pohledu o změnách vlastního kapitálu</b>	
<b>K položce</b>	<b>Doplňující informace</b>	<b>částka</b>

#### F.g. Ostatní fondy

Položka		BĚŽNÉ ÚČETNÍ OBDOBÍ
íslo	Název	
<b>G.I.</b>	<b>Poáteční stav fondu k 1. 1.</b>	<b>35 971 637,26</b>
<b>G.II.</b>	<b>Tvorba fondu</b>	<b>14 675 469,13</b>
1.	Příjmy z hospodaření z minulých let	13 626 432,62
2.	Příjmy běžného roku, které nejsou určeny k využití v běžném roce	817 036,51
3.	Provedení rozpočtových opatření běžného roku do účelových peněžních fondů	
4.	Ostatní tvorba fondu	232 000,00
<b>G.III.</b>	<b>erpání fondu</b>	<b>13 896 561,31</b>
<b>G.IV.</b>	<b>Konečný stav fondu</b>	<b>36 750 545,08</b>

**G. Doplnující informace k položce "A.II.3. Stavby" výkazu rozvahy**

íslo položky	Název položky	Ú ETNÍ OBDOBÍ			MINULÉ
		B ŽNÉ			
		BRUTTO	KOREKCE	NETTO	
<b>G.</b>	<b>Stavby</b>	<b>4 061 697 810,32</b>	<b>1 464 369 461,23</b>	<b>2 597 328 349,09</b>	<b>2 595 619 898,44</b>
G.1.	Bytové domy a bytové jednotky	515 888 385,72	178 235 372,00	337 653 013,72	338 781 575,39
G.2.	Budovy pro služby obyvatelstvu	1 751 225 770,34	603 555 482,61	1 147 670 287,73	1 140 782 619,03
G.3.	Jiné nebytové domy a nebytové jednotky	6 904 799,88	3 062 909,00	3 841 890,88	3 932 224,88
G.4.	Komunikace a veřejné osvětlení	1 051 690 139,43	414 725 109,65	636 965 029,78	645 451 837,43
G.5.	Jiné inženýrské sítě	129 964 090,37	41 489 461,40	88 474 628,97	91 053 681,81
G.6.	Ostatní stavby	606 024 624,58	223 301 126,57	382 723 498,01	375 617 959,90

**H. Doplnující informace k položce "A.II.1. Pozemky" výkazu rozvahy**

íslo položky	Název položky	Ú ETNÍ OBDOBÍ			MINULÉ
		B ŽNÉ			
		BRUTTO	KOREKCE	NETTO	
<b>H.</b>	<b>Pozemky</b>	<b>320 197 195,90</b>		<b>320 197 195,90</b>	<b>314 196 557,14</b>
H.1.	Stavební pozemky	8 478 801,49		8 478 801,49	8 717 765,99
H.2.	Lesní pozemky	17 205 592,79		17 205 592,79	17 179 547,89
H.3.	Zahrady, pastviny, louky, rybníky	129 648 323,28		129 648 323,28	123 287 356,93
H.4.	Zastavěná plocha	125 774 424,01		125 774 424,01	125 901 385,81
H.5.	Ostatní pozemky	39 090 054,33		39 090 054,33	39 110 500,52

**I. Doplnující informace k položce A.II.4. Náklady z ocenění reálnou hodnotou výkazu zisku a ztráty**

íslo položky	Název položky	Ú ETNÍ OBDOBÍ	
		B ŽNÉ	MINULÉ
I.	Náklady z ocenění reálnou hodnotou	1 248 028,14	11 160 825,43
I.1.	Náklady z ocenění reálnou hodnotou majetku určeného k prodeji podle § 64	1 248 028,14	11 160 825,43
I.2.	Ostatní náklady z ocenění reálnou hodnotou		

**J. Doplnující informace k položce B.II.4. Výnosy z ocenění reálnou hodnotou výkazu zisku a ztráty**

íslo položky	Název položky	Ú ETNÍ OBDOBÍ	
		B ŽNÉ	MINULÉ
J.	Výnosy z ocenění reálnou hodnotou	21 526 757,79	21 152 444,63
J.1.	Výnosy z ocenění reálnou hodnotou majetku určeného k prodeji podle § 64	21 526 757,79	21 152 444,63
J.2.	Ostatní výnosy z ocenění reálnou hodnotou		

# Přehled o peněžních tocích

územní samosprávné celky, svazky obcí, regionální rady regionů soudržnosti  
(v Kč, s přesností na dvě desetinná místa)

IČO: 00291471  
Název: Město Uherské Hradiště

Sestavený k rozvahovému dni 31.12.2023

## Sídlo územní jednotky

ulice, c.p. Masarykovo náměstí 19  
obec Uherské Hradiště  
PSC, pošta 68601

## Údaje o organizaci

identifikační číslo 00291471  
právní forma Územní samosprávný celek  
zřizovatel

## Místo podnikání

ulice, c.p. Masarykovo náměstí 19  
obec Uherské Hradiště  
PSC, pošta 68601

## Kontaktní údaje

telefon 572525220  
fax  
e-mail pavel.pekarek@mesto-uh.cz

## Podmínky podnikání

hlavníinnost nájmý  
vedlejšíinnost  
CZ-NACE 751100

## Statutární zástupce

Ing. Stanislav Blaha, starosta

Podpisový záznam statutárního orgánu

## Osoba odpovědná za účetnictví

Pavel Pekárek

Podpisový záznam osoby odpovědné za správnost údajů

Označení	Název položky	Stav k 31.12.2023
<b>P.</b>	<b>Stav peněžních prostředků k 1. lednu</b>	<b>353 045 663,46</b>
<b>A.</b>	<b>Peněžní toky z provozníinnosti</b>	<b>157 785 603,71</b>
<b>Z.</b>	<b>Výsledek hospodaření před zdaněním</b>	<b>201 891 652,16</b>
<b>A.I.</b>	<b>Úpravy o nepeněžní operace (+/-)</b>	<b>72 411 266,50</b>
A.I.1.	Odpisy dlouhodobého majetku	89 675 334,82
A.I.2.	Změna stavu opravných položek	11 117 814,69
A.I.3.	Změna stavu rezerv	
A.I.4.	Zisk (ztráta) z prodeje dlouhodobého majetku	-22 679 923,13
A.I.5.	Výnosy z podílu na zisku	-6 929 185,07
A.I.6.	Ostatní úpravy o nepeněžní operace	1 227 225,19
<b>A.II.</b>	<b>Peněžní toky ze změny oběžných aktiv a krátkodobých závazků (+/-)</b>	<b>-123 446 500,02</b>
A.II.1.	Změna stavu krátkodobých pohledávek	-98 364 034,49
A.II.2.	Změna stavu krátkodobých závazků	-5 211 345,05
A.II.3.	Změna stavu zásob	444 937,15
A.II.4.	Změna stavu krátkodobého finančního majetku	-20 316 057,63
<b>A.III.</b>	<b>Zaplacená daň z příjmů v etní domě (-)</b>	
<b>A.IV.</b>	<b>Přijaté podíly na zisku</b>	<b>6 929 185,07</b>
<b>B.</b>	<b>Peněžní toky z dlouhodobých aktiv</b>	<b>-172 408 104,71</b>
<b>B.I.</b>	<b>Výdaje na pořízení dlouhodobých aktiv</b>	<b>-232 312 508,87</b>
<b>B.II.</b>	<b>Příjmy z prodeje dlouhodobých aktiv</b>	<b>59 904 404,16</b>
B.II.1.	Příjmy z privatizace státního majetku	
B.II.2.	Příjmy z prodeje majetku Státního pozemkového úřadu	
B.II.3.	Příjmy z prodeje dlouhodobého majetku určeného k prodeji	7 448 010,69
B.II.4.	Ostatní příjmy z prodeje dlouhodobých aktiv	52 456 393,47
<b>B.III.</b>	<b>Ostatní peněžní toky z dlouhodobých aktiv (+/-)</b>	

Ozna ení	Název položky	Stav k 31.12.2023
C.	Pen žní toky z vlastního kapitálu, dlouhodobých závazk a dlouhodobých pohledávek	-2 592 331,88
C.I.	Pen žní toky vyplývající ze zm ny vlastního kapitálu (+ / -)	37 538 208,16
C.II.	Zm na stavu dlouhodobých závazk (+ / -)	-42 608 096,60
C.III.	Zm na stavu dlouhodobých pohledávek (+ / -)	2 477 556,56
F.	Celková zm na stavu pen žních prost edk	-17 214 832,88
H.	P íjmové a výdajové ú ty rozpo tového hospoda ení (+ / -)	
R.	Stav pen žních prost edk k rozvahovému dni	335 830 830,58

# P ehled o zm nách vlastního kapitálu

územní samosprávné celky, svazky obcí, regionální rady region soudržnosti  
(v K , s p esností na dv desetinná místa)

I O: 00291471  
Název: M sto Uherské Hradišt

Sestavený k rozvahovému dni 31.12.2023

## Sídlo ú etní jednotky

ulice, c.p. Masarykovo nám stí 19  
obec Uherské Hradišt  
PSC, pošta 68601

## Údaje o organizaci

identifika ní íslo 00291471  
právní forma Územn samosprávný celek  
z izovatel

## Místo podnikání

ulice, c.p. Masarykovo nám stí 19  
obec Uherské Hradišt  
PSC, pošta 68601

## Kontaktní údaje

telefon 572525220  
fax  
e-mail pavel.pekarek@mesto-uh.cz

## P edm t podnikání

hlavní innost nájmy  
vedlejší innost  
CZ-NACE 751100

## Statutární zástupce

Ing. Stanislav Blaha, starosta

## Osoba odpov dná za ú etnictví

Pavel Pekárek

Podpisový záznam statutárního  
orgánu

Podpisový záznam osoby odpov dné  
za správnost údaj

CP	Název položky	1	2	3	4
		Minulé období	Zvýšení stavu	Snížení stavu	B žné období
-. VLASTNÍ KAPITÁL CELKEM		3 891 167 903,00	1 223 465 682,93	1 046 890 804,47	4 067 742 781,46
A. Jm ní ú etní jednotky a upravující položky		2 935 450 982,22	100 082 749,33	79 863 270,85	2 955 670 460,70
I. Jm ní ú etní jednotky		3 229 596 751,96	23 109 664,91	42 518 019,83	3 210 188 397,04
1. Zm na, vznik nebo zánik p íslužnosti hospoda it s majetkem státu					
2. Sv ení majetku p ísp vkové organizaci				23 326 653,01	
3. Bezúplatné p evody			2 995 981,91		
4. Investí ní transfery				4 119 000,00	
5. Dary			101 350,00	381 126,00	
6. Ostatní			20 012 333,00	14 691 240,82	
II. Fond privatizace					
III. Transfery na po ízení dlouhodobého majetku		619 109 455,82	74 698 700,13	33 041 491,97	660 766 663,98
1. Sv ení majetku p ísp vkové organizaci					
2. Bezúplatné p evody					
3. Investí ní transfery			74 698 700,13		
4. Dary					
5. Snížení investí ních transfer ve v cné a asové souvislosti				32 978 803,49	
6. Ostatní				62 688,48	
IV. Kurzové rozdíly					
V. Oce ovací rozdíly p í prvotním použití metody		-921 263 737,99			-921 263 737,99
1. Opravné položky k pohledávkám					
2. Odpisy					
3. Ostatní					
VI. Jiné oce ovací rozdíly		3 380 516,72	1 047 159,10	4 303 759,05	123 916,77
1. Oce ovací rozdíly u cenných papír a podíl					
2. Oce ovací rozdíly u majetku ur eného k prodeji			1 047 159,10	4 303 759,05	

CP	Název položky	1	2	3	4
		Minulé období	Zvýšení stavu	Snížení stavu	Běžné období
3. Ostatní					
<b>VII.</b>	<b>Opravy p edcházejících ú etních období</b>	<b>4 627 995,71</b>	<b>1 227 225,19</b>		<b>5 855 220,90</b>
	1. Opravy minulého ú etního období		1 227 225,19		
	2. Opravy p edchozích ú etních období				
<b>B.</b>	<b>Fondy ú etní jednotky</b>	<b>35 971 637,26</b>	<b>14 691 240,82</b>	<b>13 912 333,00</b>	<b>36 750 545,08</b>
<b>C.</b>	<b>Výsledek hospoda ení</b>	<b>919 745 283,52</b>	<b>1 108 691 692,78</b>	<b>953 115 200,62</b>	<b>1 075 321 775,68</b>
<b>D.</b>	<b>P íjmový a výdajový ú et rozpo tového hospoda ení</b>				



# Výpočet podílu pohledávek a závazků na rozpočtu územního celku a podílu zastaveného majetku na celkovém majetku územního celku

územní samosprávné celky, svazky obcí, regionální rady regionů soudržnosti  
(v Kč, s přesností na dvě desetinná místa)

I O: 00291471  
Název: Město Uherské Hradiště

Sestavený k rozvahovému dni 31.12.2023

## Podklad pro výpočet ukazatelů podle ustanovení § 10 odst. 4 písm. b) zákona č. 420/2004 Sb. pro prozkoumání hospodaření

Označení	Název položky	Hodnota
<b>I.</b>	<b>Podíl pohledávek na rozpočtu v %; <math>A/B*100</math></b>	<b>5,85</b>
<b>A.</b>	<b>Vymezení pohledávek</b>	<b>52 991 695,22</b>
	Dlouhodobé pohledávky	6 800 332,83
	Dlouhodobé pohledávky vztahující se k následujícímu rozpočtovému roku	6 800 332,83
	<b>Celková hodnota dlouhodobých pohledávek</b>	<b>21 967 517,83</b>
	462 - Poskytnuté návratné finanční výpomoci dlouhodobé	
	464 - Dlouhodobé pohledávky z postoupených úvěrů	
	465 - Dlouhodobé poskytnuté zálohy	5 280,00
	466 - Dlouhodobé pohledávky z ručení	
	469 - Ostatní dlouhodobé pohledávky	21 962 237,83
	471 - Dlouhodobé poskytnuté zálohy na transfery	
	<b>Krátkodobé pohledávky netto</b>	<b>46 191 362,39</b>
	311 - odbíratelé	5 193 603,19
	312 - směny k inkasu	
	313 - pohledávky za eskontované cenné papíry	
	315 - jiné pohledávky z hlavníinnosti	6 545 631,53
	316 - poskytnuté návratné finanční výpomoci krátkodobé	
	317 - krátkodobé pohledávky z postoupených úvěrů	
	319 - pohledávky z proerodlovaných daní	
	335 - pohledávky za zaměstnanci	
	336 - sociální zabezpečení	
	337 - zdravotní pojištění	
	338 - důchodové spoření	
	342 - ostatní daně, poplatky a jiná obdobná peněžitá plnění	
	343 - daň z proidání hodnoty	
	344 - pohledávky za osobami mimo vybrané vládní instituce	
	346 - pohledávky za vybranými ústředními vládními institucemi	519 907,92
	348 - pohledávky za vybranými místními vládními institucemi	260 000,00
	361 - krátkodobé pohledávky z ručení	
	363 - pevné termínové operace a obce	29 200,00
	365 - pohledávky z finančních zajištění	
	367 - pohledávky z vydaných dluhopisů	
	369 - pohledávky z neukončených finančních operací	
	377 - ostatní krátkodobé pohledávky	33 643 019,75
<b>B.</b>	<b>Vymezení rozpočtových příjmů</b>	<b>906 407 124,62</b>
	Příjmy celkem po konsolidaci	906 407 124,62
	Zisk po zdanění z hospodářskéinnosti	
<b>II.</b>	<b>Podíl závazků na rozpočtu v %; <math>C/B*100</math></b>	<b>6,85</b>
<b>C.</b>	<b>Vymezení závazků</b>	<b>62 047 220,36</b>
	Dlouhodobé závazky	41 530 588,00
	Dlouhodobé závazky do výše splátek v následujícím roce	41 530 588,00

Označení	Název položky	Hodnota
	Celková hodnota dlouhodobých závazků	139 030 848,03
	451 - Dlouhodobé úvěry	133 074 709,00
	452 - Půjčené návratné finanční výpomoci dlouhodobé	
	453 - Dlouhodobé závazky z vydaných dluhopisů	
	455 - Dlouhodobé půjčené zálohy	236 530,00
	456 - Dlouhodobé závazky z ručení	
	457 - Dlouhodobé směny k úhradám	
	459 - Ostatní dlouhodobé závazky	5 719 609,03
	472 - Dlouhodobé půjčené zálohy na transfery	
	<b>Krátkodobé závazky</b>	<b>20 516 632,36</b>
	281 - krátkodobé úvěry	
	282 - eskontované krátkodobé dluhopisy (směny)	
	283 - krátkodobé závazky z vydaných dluhopisů	
	289 - jiné krátkodobé půjčky	
	321 - dodavatelé	1 906 958,52
	322 - směny k inkasu	
	325 - závazky z dleňové správy	35 000,00
	326 - půjčené návratné finanční výpomoci krátkodobé	
	331 - zaměstnanci	9 377 548,00
	333 - jiné závazky vůči zaměstnancům	
	336 - sociální pojištění	3 320 816,00
	337 - zdravotní pojištění	1 479 163,00
	338 - dleňové spojení	
	342 - ostatní daně, poplatky a jiná obdobná	819 897,00
	343 - daně z přidané hodnoty	254 312,00
	345 - závazky k osobám mimo vybrané vládní instituce	
	347 - závazky k vybraným ústředním vládním institucím	
	349 - závazky k vybraným místním vládním institucím	
	362 - krátkodobé závazky z ručení	
	363 - pevně termínované operace a opce	
	364 - závazky z neukončených finančních operací	
	366 - závazky z finančního zajištění	
	368 - závazky z upsaných nesplacených cenných papírů a podílů	
	378 - ostatní krátkodobé závazky	3 322 937,84
<b>III.</b>	<b>Podíl zastaveného maj. na celk. majetku územního celku v %; D/E*100</b>	<b>0,93</b>
<b>D.</b>	<b>Vymezení zastaveného majetku</b>	<b>48 826 635,05</b>
<b>E.</b>	<b>Vymezení majetku pro výpočet ukazatele</b>	<b>5 266 026 137,92</b>
	<b>Stálá aktiva BRUTTO</b>	<b>5 266 026 137,92</b>

## Dlouhodobý majetek města v roce 2023

### 1. Přírůstky a úbytky dlouhodobého nehmotného majetku

Dlouhodobým nehmotným majetkem se stává pořizovaný majetek uvedený do stavu způsobilého k užívání, kterým se rozumí dokončení pořizovaného majetku a splnění funkcí a povinností stanovených pro jeho používání.

Za dlouhodobý nehmotný majetek se dále považuje technické zhodnocení, jehož ocenění převyšuje u jedné položky částku 60 000 Kč v rámci jedné dokončené investiční akce.

Dlouhodobý nehmotný majetek se v účetní jednotce člení následovně:

- **Software (účet 013)** - obsahuje software s dobou použitelnosti delší než jeden rok, u kterého ocenění převyšuje částku 60 000 Kč.
- **Ocenitelná práva (účet 014)** - jsou to zejména předměty průmyslového a obdobného vlastnictví, výsledky duševní tvůrčí činnosti a práva podle jiných předpisů.
- **Drobný dlouhodobý nehmotný majetek (účet 018)** - software, databáze atd., pokud doba použitelnosti je delší než jeden rok a ocenění je v částce 5 000 Kč a vyšší a nepřevyšuje 60 000 Kč.
- **Ostatní dlouhodobý nehmotný majetek (účet 019)** - obsahuje dlouhodobý nehmotný majetek, který není zařazen v předcházejících položkách.
- **Ostatní drobný dlouhodobý nehmotný majetek** – nehmotný majetek s pořizovací hodnotou menší než 5 000 Kč je veden evidenčně a účetně se nezapisuje.

Dlouhodobý nehmotný majetek je odepisován metodou rovnoměrných měsíčních odpisů, doba odepisování je stanovena na základě předpokládané doby životnosti majetku. Odpisové plány jsou každoročně aktualizovány s ohledem na aktuální stav opotřebení majetku.

Dlouhodobý nehmotný majetek	
Druh majetku	Doba odepisování v letech
Software	8
Ocenitelná práva	8
Drobný dlouhodobý nehmotný majetek	neodepisuje se
Ostatní dlouhodobý nehmotný majetek	30

Ve sledovaném období byla skladba a změny stavu tyto:

Dlouhodobý nehmotný majetek	Stav k 1.1.2023	Změna stavu			Stav k 31.12.2023
		Přírůstky	Úbytky	Oprávk	
Software	5 485,7	2 579,0		-1 420,1	6 644,7
Ocenitelná práva	691,3			-237,1	454,3
Drobný dlouhodobý nehmotný majetek					
Ostatní dlouhodobý nehmotný majetek	810,9	240,0		-75,1	975,8
Nedokončený dlouhodobý nehmotný majetek	2 964,0		-2 820,4		143,6
<b>Dlouhodobý nehmotný majetek celkem [tis. Kč]</b>	<b>9 952,0</b>	<b>2 819,0</b>	<b>-2 820,4</b>	<b>-1 732,2</b>	<b>8 218,4</b>

Dlouhodobý nehmotný majetek	Stav k	Změna stavu			Stav k
	1.1.2022	Přírůstky	Úbytky	Oprávký	31.12.2022
Software	6 434,9	946,3		-1 895,5	5 485,7
Ocenitelná práva	928,3			-237,0	691,3
Drobný dlouhodobý nehmotný majetek					
Ostatní dlouhodobý nehmotný majetek	904,0		-3 647,2	3 554,1	810,9
Nedokončený dlouhodobý nehmotný majetek	0,0	946,5	-946,4		
<b>Dlouhodobý nehmotný majetek celkem [tis. Kč]</b>	<b>8 267,2</b>	<b>1 892,8</b>	<b>-4 593,6</b>	<b>1 421,6</b>	<b>6 988,0</b>

Přírůstky a úbytky dlouhodobého nehmotného majetku představují zejména:

- Software – přírůstky rozšíření systému Radnice VERA 809 tis. Kč, Dohledová ústředna parkovacích zařízení 480 tis., SECURE EMAIL ve výši 903 tis. Kč, Varovný informační systém 172 tis. Kč, webová hra Rochus 216 tis. Kč. Software – úbytky dlouhodobého nehmotného majetku 1 303 tis. Kč.
- Ostatní dlouhodobý nehmotný majetek – přírůstek: Audiovizuální dílo z Púchova do Uherského Hradiště 241 tis. Kč.

## 2. Přírůstky a úbytky dlouhodobého hmotného majetku

Dlouhodobým hmotným majetkem se stávají pořizované věci uvedené do stavu způsobilého k užívání, kterým se rozumí dokončení věci a splnění technických funkcí a povinností stanovených zvláštními předpisy pro užívání (způsobilosti provozu). Obdobně se postupuje v případě technického zhodnocení.

- **Stavby** (účet 021) - položka obsahuje bez ohledu na výši ocenění a dobu použitelnosti stavby včetně budov, technické rekultivace, byty a nebytové prostory vymezené jako jednotky, nemovité kulturní památky, technické zhodnocení provedené na cizím majetku, a technické zhodnocení kulturní památky a církevní stavby oceněné 1 Kč, právo stavby (pokud není zbožím).
- **Samostatné hmotné movité věci a soubory hmotných movitých věcí** (účet 022) - obsahuje samostatné hmotné movité věci a soubory majetku, které jsou charakterizovány samostatným technicko-ekonomickým určením, u kterých doba použitelnosti je delší než jeden rok a ocenění samostatné movité věci nebo souboru majetku převyšuje částku 40 000 Kč, dále zde patří předměty z drahých kovů, pokud se nejedná o kulturní hodnoty nebo kulturní památky.
- **Drobný dlouhodobý hmotný majetek** (účet 028) - obsahuje hmotné movité věci, popřípadě soubory movitých věcí, se samostatně technicko-ekonomickým určením, u kterých doba použitelnosti je delší než jeden rok a ocenění jedné položky je v částce 1 000 Kč a vyšší a nepřevyšuje částku 40 000 Kč.
- **Ostatní dlouhodobý hmotný majetek** (účet 029) – obsahuje majetek, který nelze zařadit pod ostatní majetkové účty, účetní jednotka zde eviduje věcná břemena k pozemkům a stavbám s pořizovací hodnotou vyšší než 40 000 Kč.
- **Pozemky** (účet 031) - pozemky se evidují bez ohledu na výši ocenění.
- **Kulturní předměty** (účet 032) - položka obsahuje movitý dlouhodobý hmotný majetek bez ohledu na výši pořizovací ceny, zejména kulturní památky (mimo nemovitosti), sbírky muzejní povahy, předměty kulturní hodnoty, umělecká díla a obdobné věci a to včetně souborů tohoto majetku.

Dlouhodobý hmotný majetek je odepisován metodou rovnoměrných měsíčních odpisů, na základě jeho předpokládané doby životnosti. Odpisové plány jsou každoročně aktualizovány s ohledem na aktuální stav opotřebení majetku.

<b>Dlouhodobý hmotný majetek</b>	
Druh majetku	Doba odepisování v letech
Budovy	90
Stavby	10 až 100
Samostatné movité věci a soubory movitých věcí	4 až 30
Drobný dlouhodobý hmotný majetek	neodepisuje se
Pozemky	neodepisují se
Kulturní předměty	neodepisují se

Ve sledovaném období byla skladba a změny stavu tyto:

<b>Dlouhodobý hmotný majetek</b>	Stav k	Změna stavu			Stav k
	1.1.2023	Přírůstky	Úbytky	Oprávký	31.12.2023
Pozemky	314 196,6	6 321,0	-320,4		320 197,2
Kulturní předměty	6 696,9	163,0	-240,1		6 619,9
Stavby	2 595 619,9	97 999,0	-23 305,5	-72 985,1	2 597 328,4
Samostatné movité věci a soubory hmotných	38 545,2	13 340,0	-1 939,0	-5 790,7	44 155,4
Drobný dlouhodobý hmotný majetek		5 325,0	-1 823,0	-3 502,0	
Ostatní dlouhodobý hmotný majetek	325,2			-20,1	305,1
Nedokončený dlouhodobý hmotný majetek	50 997,8	219 131,0	-144 640,3		125 488,5
Dlouhodobý hmotný majetek určený k prodeji	3 694,3	1 147,4	-4 690,0		151,7
<b>Dlouhodobý hmotný majetek celkem [tis. Kč]</b>	<b>3 010 075,9</b>	<b>343 892,9</b>	<b>-177 392,4</b>	<b>-82 297,9</b>	<b>3 094 278,6</b>

Přírůstky a úbytky dlouhodobého hmotného majetku představují zejména:

- Pozemky – přírůstky: nabyté směnou 1 929 tis. Kč, nákup pozemků 4 054 tis. Kč, nabyté darem od ZK 101 tis. Kč
- Pozemky – úbytky: prodej pozemků 266 tis. Kč, směna 49 tisíc Kč, dar SBD Duha 77 tis. Kč
- Pozemky oceněné reálnou hodnotou 152 tis. Kč
- Stavby – přírůstky: Metropolitní síť 340 tis. Kč, Bytový dům Štefánikova rozšíření osvětlení 192 tis. Kč, Rekonstrukce bytového domu Kollárova 20 601 tis. Kč, administrativní budova RVC budovy Studentské náměstí vstup do budovy 8 013 tis. Kč, Amfiteátr přírodní park Rochus 11 527 tis. Kč, MŠ Husova bezúplatný převod rozšíření kapacity 2 606 tis. Kč, ZŠ Sportovní přístavba nářadovny 1 693 tis. Kč a dětské dopravní hřiště 2 808 tis. Kč, ZŠ Za Alejí modernizace do škol 1 632 tis. Kč, bezúplatný převod orientační a veřejné osvětlení Sportoviště města 197 tis. Kč, Kolumbárium 2 616 tis. Kč, parkovací závorový systém 461 tis. Kč, oplocení výběhu pro psy 82 tis. Kč, Cyklostezka sady 6 452 tis. Kč, Nepropustné povrchy Štěpnice 16 202 tis. Kč, Kulturní dům Mařatice 11 729 tis. Kč, Klub kultury horkovodní výměník 3 695 tis. Kč, dětská hřiště 6 246 tis. Kč, kontejnerová stání 597 tis. Kč, mobiliář 313 tis. Kč.
- Stavby – úbytky: převod vlastnického práva SBD DUHA bytové družstvo v budově č.p. 1477,1478,1479,1480 22 470 tis. Kč, ohrádky kolem kontejnerů 345 tis. Kč, dětské hřiště Štěpnická 490 tis. Kč a prodej nebytového prostoru Štěpnická 230 tis. Kč.
- Samostatné movité věci – přírůstky: úložiště NAS 149 tis. Kč, skener RICOH 52 tis. Kč, JSDH automobil 1 250 tis. Kč, Varovný informační systém 10 032 tis. Kč, Městský kamerový dohlížecí systém 546 tis. Kč, Modernizace ZŠ Za Alejí 1 242 tis. Kč, slavnostní obřadní řetěz 163 tis. Kč.
- Samostatné movité věci – úbytky: vyřazení výpočetní techniky na základě rozhodnutí HIK v celkové výši 772 tis. Kč, vyřazení Městský kamerový dohlížecí systém 418 tis. Kč, vyřazení herních prvků na základě rozhodnutí HIK 148 tis. Kč, vyřazení pračky Sportoviště města 155 tis. Kč, vyřazení a prodej automobilu Škoda Rapid ve výši 377 tis. Kč.
- Drobný dlouhodobý hmotný majetek – přírůstky: vybavení úřadu kancelářským nábytkem a technikou 632 tis. Kč, malířské stojany 51 tis. Kč, výpočetní technika OSI 1 276 tis. Kč, vybavení Městské policie 287 tis. Kč, mobiliář 463 tis. Kč, pohřebiště města 24 tis. Kč, jednotky JSDH 75 tis. Kč, Modernizace ZŠ Za Alejí 2 529 tis. Kč.

- Drobný dlouhodobý hmotný majetek – úbytky: vnitřní vybavení úřadu 183 tis. Kč, výpočetní technika OSI 672 tis. Kč, herní prvky a mobiliář 295 tis. Kč, civilní obrana a JSDH 21 tis. Kč, drobný majetek MIC 3 tis. Kč, výzdoba města vánoční 67 tis. Kč, drobný majetek EDUHA 315 tis. Kč, Klášterní vinárna 165 tis. Kč, Sportoviště města 102 tis. Kč.
- Nedokončený dlouhodobý hmotný majetek: na účtu zůstávají akce ve fázi příprav nebo nedokončených stavebních úprav v celkové hodnotě 125 489 tis. Kč.
- Ostatní dlouhodobý hmotný majetek – nejsou evidovány žádné přírůstky ani úbytky.

### 3. Přírůstky a úbytky finančního majetku

Dlouhodobý finanční majetek představuje dlouhodobě vázané prostředky finančního charakteru. Tento majetek se neodepisuje, nemá stanovenou minimální cenu pořízení a doba používání musí být delší než jeden rok.

- **Majetkové účasti v osobách s rozhodujícím vlivem** (účet 061) – na tomto účtu se evidují majetkové podíly na základním kapitálu ve společnostech, kde má účetní jednotka rozhodující vliv (více než 50 %).
- **Majetkové účasti v osobách s podstatným vlivem** (účet 062) – na tomto účtu se evidují majetkové podíly na základním kapitálu ve společnostech, kde má účetní jednotka podstatný vliv (více než 20 %).

Ve sledovaném období byla skladba a změny stavu tyto:

Dlouhodobý finanční majetek	Stav k	Změna stavu			Stav k
	1.1.2023	Přírůstky	Úbytky	Oprávký	31.12.2023
Majetkové účasti v osobách s rozhodujícím vlivem	84 724,3				84 724,3
Majetkové účasti v osobách s podstatným vlivem	407 097,4				407 097,4
<b>Dlouhodobý finanční majetek celkem [tis. Kč]</b>	<b>491 821,7</b>				<b>491 821,7</b>

1. 3. 2024

Jitka Elisová  
 Ekonomický odbor  
 odd. účetnictví a evidence majetku

## Pohledávky a závazky k 31. 12. 2023

### 1. Pohledávky

Pohledávky jsou vykázány v nominální hodnotě snížené o opravnou položku k pochybným pohledávkám. Opravná položka je tvořena k pochybným pohledávkám a je vytvořena na základě věkové struktury pohledávek.

Ve sledovaném roce byly pohledávky města následující (bez rozlišení, zda jsou „před“ nebo „po“ splatnosti – tj. dle účetních výkazů):

Pohledávky [tis. Kč]	2023	
	1. ledna	31. prosince
Dlouhodobé poskytnuté zálohy	27,5	5,3
Ostatní dlouhodobé pohledávky	24 490,3	21 962,2
<b>Dlouhodobé pohledávky celkem</b>	<b>24 517,8</b>	<b>21 967,5</b>
Odběratelé	3 958,5	5 193,6
Krátkodobé poskytnuté zálohy	1 758,3	4 753,3
Jiné pohledávky z hlavní činnosti	6 380,8	6 545,6
Pohledávky za zaměstnanci	2,0	
Pohledávky za vybranými ústředními vládními institucemi	393,9	519,9
Pohledávky za vybranými místními vládními institucemi	216,0	260,0
Pevné termínované operace a opce	3 208,4	29,2
Krátkodobé poskytnuté zálohy na transfery	7 387,3	12 763,6
Náklady příštích období	1 657,1	3 007,5
Dohadné účty aktivní	3 834,1	80 017,0
Ostatní krátkodobé pohledávky	30 690,2	33 643,0
<b>Krátkodobé pohledávky celkem</b>	<b>59 486,6</b>	<b>146 732,8</b>

Pozn.: pohledávky po lhůtě splatnosti a členěné dle druhu jsou uvedeny v bodě „8.1. Návrh na odpis pohledávek“.

## 2. Závazky

Závazky [tis. Kč]	2023	
	1. ledna	31. prosince
Dlouhodobé úvěry	175 785,3	133 074,7
Dlouhodobé přijaté zálohy	712,7	236,5
Ostatní dlouhodobé závazky	5 122,9	5 719,6
Dlouhodobé přijaté zálohy na transfery	18,0	
<b>Dlouhodobé závazky celkem</b>	<b>181 638,9</b>	<b>139 030,8</b>
Dodavatelé	4 060,3	1 907,0
Krátkodobé přijaté zálohy	11 204,1	12 959,8
Závazky z dělené správy	28,0	35,0
Zaměstnanci	8 976,0	9 377,5
Sociální zabezpečení	3 210,3	3 320,8
Zdravotní zabezpečení	1 408,4	1 479,2
Ostatní daně, poplatky a jiná obdobná peněžitá plnění	758,5	819,9
Daň z přidané hodnoty	649,2	254,3
Krátkodobé přijaté zálohy na transfery	1 244,0	1 309,6
Výdaje příštích období	2 039,8	5 398,9
Výnosy příštích období	27 951,5	43 069,8
Dohadné účty pasivní	25 281,8	44 517,9
Ostatní krátkodobé závazky	2 141,9	3 322,9
<b>Krátkodobé závazky celkem</b>	<b>88 953,8</b>	<b>127 772,6</b>

Za závazky s významnými částkami nebo meziročními změnami je možné považovat:

- Dodavatelé – přijaté faktury
- Krátkodobé přijaté zálohy – služby k nájmu za byty a nebytové prostory
- Zúčtování s institucemi soc. zabezpečení a soc. pojištění
- Přijaté zálohy na transfery – projekty EU
- Dohadné účty aktivní – dodavatelské faktury
- Výnosy příštích období – daň právnické osoby za daný rok, splatná v dalším roce (dohad)
- Dlouhodobé úvěry – KB, a.s., ČS a.s., a UniCredit bank a.s.
- Dlouhodobé přijaté zálohy – předplacený nájem
- Dlouhodobé přijaté zálohy na transfery – projekty EU

Poznámka:

Účetní jednotka tvoří rezervy na krytí svých závazků nebo výdajů, u nichž je pravděpodobné, že nastanou, je znám jejich účel, avšak není známa jejich výše nebo časový rozvrh úhrady. Rezervy nejsou tvořeny na běžné provozní výdaje.

21. 2. 2023

Pavel Pekárek  
Ekonomický odbor  
odd. účetnictví a evidence majetku



## **Inventarizační zpráva k 31. 12. 2023**

V souladu s ustanovením § 6, § 29 a § 30 zákona č. 563/1991 Sb. o účetnictví, vyhláškou 270/2010 Sb. o inventarizaci majetku a závazků, vnitřním předpisem č. 5/2015 – Směrnice k inventarizaci majetku a závazků a plánem inventur na rok 2023 byla provedena řádná periodická inventarizace veškerého majetku a závazků.

Hlavní inventarizační komise (dále „HIK“) schválila dne 24. 10. 2023 plán inventur na rok 2023. Stanovila v něm, že skutečné stavy majetku a závazků se budou zjišťovat k datu 31. 12. 2023. Dále byl plánem inventur stanoven rozsah jednotlivých inventur, termíny a způsob provedení inventur, předávání inventurních soupisů a další skutečnosti nezbytné pro organizaci celého procesu inventarizace.

Za účelem zajištění inventarizačních prací jmenovala HIK na návrh vedoucích odborů a útvarů městského úřadu předsedy a členy odborových (dále „OIK“) a dílčích (dále „DIK“) inventarizačních komisí. Každé inventarizační komisi rovněž vymezila obsah inventarizovaných syntetických účtů (dále „SÚ“).

Předsedové OIK a DIK byli od 8.11.2023 – 22.11.2023 elektronicky e-mailem seznámeni se zákonnou úpravou provádění inventur, se směrnicí města k inventarizaci, plánem inventur, závaznými tiskopisy a povinnostmi inventarizačních komisí. Prezenční listina z tohoto školení je uložena na ekonomickém odboru. Pokyny k inventarizaci majetku příspěvkových a ostatních zřízených organizací byly zaslány emailem dne 22.11.2023.

Předpokládaný okamžik zahájení inventur dne 2. 1. 2024 byl dodržen a inventury byly ukončeny v souladu s plánem dne 31. 1. 2024. Pro majetek spadající do předmětu inventarizace DIK č. 18 (vnitřní vybavení úřadu) byl stanoven rozhodný den 31. 10. 2023. Rozdílová inventura byla provedena v řádném termínu pro inventarizaci majetku. Jednotlivými inventurami byl zjištěn skutečný stav majetku a závazků a bylo ověřeno, že tento zjištěný stav odpovídá stavu v účetnictví, včetně správného ocenění.

Zjištěné i účetní stavy jsou zaznamenány v inventurních soupisech a protokolech o inventarizaci majetku. Sumář jednotlivých inventurních soupisů podle syntetických účtů je přílohou této zprávy.

Skutečný stav majetku byl zjištěn fyzickou nebo dokladovou inventurou, popřípadě kombinací obou metod v závislosti na druhu majetku. Bylo ověřeno, že veškerý pořízený majetek v roce 2023 byl řádně zaevidován a bylo mu přiděleno inventurní číslo. Inventura majetku označeného štítky s 2D kódy se prováděla pomocí snímače čárových kódů dle stanoveného harmonogramu.

Inventura pokladní hotovosti v hlavní pokladně i v příručních pokladnách proběhla ve dnech 2. 1. 2024 – 3. 1. 2024. Zůstatek finanční hotovosti ve všech pokladnách byl k datu 31. 12. 2023 nulový. Kontrolou doložených inventurních soupisů nebyl zjištěn schodek ani přebytek v pokladnách.

Inventury cenin a přísně zúčtovatelných tiskopisů, tj. příkazových bloků a bloků správních poplatků byly provedeny v termínu 3. 1. 2023. Jednotlivými inventurami byl ověřen počet kusů tiskopisů, pořadová čísla a u správních poplatků rovněž nominální hodnota. Rozdíly nebyly zjištěny.

U pohledávek a závazků byla provedena dokladová inventura ve dnech 2. 1. 2024 – 31. 1. 2024. Inventarizační komise přezkoušela věcnou správnost pohledávek a závazků, ověřila zařazení na příslušný syntetický a analytický účet a jejich ocenění. Inventurní seznamy přeplatků a nedoplatků dle jednotlivých syntetických a analytických účtů jsou uloženy ve složce účetní závěrky roku 2023 na ekonomickém odboru. Zjednodušená inventura byla provedena u vybraných SÚ: 401, 405, 406, 408 a 419.

Příspěvkové a ostatní zřízené organizace provedly inventarizaci veškerého majetku a závazků. Každá z těchto organizací postupovala dle svého schváleného plánu inventur a z provedené inventarizace vyhotovila protokoly o inventarizaci majetku, inventurní soupisy a inventarizační zprávy. Z těchto doložených dokumentů je zřejmé, že zjištěný stav odpovídá stavu v účetnictví a inventarizační rozdíly nebyly zjištěny. Zpracované inventurní soupisy a protokoly o inventarizaci jsou uloženy na ekonomickém odboru ve složce inventarizací za rok 2023.

### **Zhodnocení inventarizace:**

- 1. Povinnost inventarizovat všechen majetek a závazky byla splněna a proběhla v souladu s platnými právními i vnitřními předpisy.**
- 2. Inventarizace proběhla ve stanoveném rozsahu a termínech za součinnosti členů OIK a DIK, správců majetku, pohledávek a závazků a dalších odpovědných osob.**
- 3. Inventarizační rozdíly zjištěny nebyly.**
- 4. Příspěvkové a ostatní zřízené organizace dodržují zákonnou povinnost provádět řádné inventarizace majetku a závazků a o jejich výsledcích informují zřizovatele.**
- 5. HIK doporučuje předložit tuto zprávu radě města k vyhodnocení v rámci schvalování závěrečného účtu města za rok 2023.**

Předseda HIK: Bc.Pavλίna Jagošová .....

Členové HIK: Ing. Vladimír Moštěk .....

Ing. Radek Chybík .....

Ing. Dana Stojnová .....

Jindřich Stašek .....

Zpracovala: Jitka Elisová, tajemnice HIK

Uherské Hradiště dne 1. března 2024

Inventurní soupis č.	Název účtu	Zjištěný stav v Kč	Účetní stav v Kč	Rozdíl
				v Kč
1	013- Software	22 225 420,17	22 225 420,17	0
2	014-Ocenitelná práva	2 740 220,95	2 740 220,95	0
3	018-Drobný dlouhodobý nehmotný majetek	4094 648,60	4094 648,60	0
4	019-Ostatní dlouhodobý nehmotný majetek	1 452 240,00	1 452 240,00	0
5	021-Stavby	4061 697 810,32	4061 697 810,32	0
6	022-Samostatné movité věci a soubory mov. věcí	115 789 891,48	115 789 891,48	0
7	028-Drobný dlouhodobý hmotný majetek	91 163 247,17	91 163 247,17	0
8	029-Věcná břemena	440 227,00	440 227,00	0
9	031-Pozemky	320 197 195,90	320 197 195,90	0
10	032-Kulturní předměty	6 619 874,05	6 619 874,05	0
11	036-Dlouhodobý hmotný majetek určený k prodeji	151 700	151 700	0
12	041-Nedokončený dlouhodobý nehmotný majetek	143 573,76	143 573,76	0
13	042-Nedokončený dlouhodobý hmotný majetek	125 488 500,50	125 488 500,50	0
14	043-Pořizovaný dlouhodobý finanční majetek	-	-	0
15	051-Poskytnuté zálohy na dl. nehmotný majetek	-	-	0
16	052-Poskytnuté zálohy na dl. hmotný majetek	32 372,34	32 372,34	0
17	061-Majetkové účasti v os. s rozhodujícím vlivem	84 724 347,00	84 724 347,00	0
18	062-Majetkové účasti v os. s podstatným vlivem	407 097 350,85	407 097 350,85	0
19	069-Ostatní dlouhodobý finanční majetek	-	-	0
20	07x-Oprávký k dlouhodobému nehmotnému majetku	-22 437 743,93	-22 437 743,93	0
21	08x-Oprávký k dlouhodobému hmotnému majetku	-1 627 302 226,51	-1 627 302 226,51	0
22	112-Materiál na skladě	1 435 843,82	1 435 843,82	0
23	132-Zboží na skladě	370 497,57	370 497,57	0
24	231-Základní běžný účet ÚSC	237 799 534,10	237 799 534,10	0
25	236-Běžné účty fondů ÚSC	7 072 991,71	7 072 991,71	0
26	241-Běžné účty	-	-	0
27	244-Termínované vklady krátkodobé	83 000 000,00	83 000 000,00	0
28	245-Jiné běžné účty	7 932 454,77	7 932 454,77	0
29	251-Majetkové cenné papíry k obchodování	71 824 292,24	71 824 292,24	0
30	253-Dluhové cenné papíry k obchodování	162 065 824,91	162 065 824,91	0
31	261-Pokladna	-	-	0
32	262-Peníze na cestě	8 400,00	8 400,00	0
33	263-Ceniny	17 450,00	17 450,00	0
34	311-Odběratelé	10 197 789,98	10 197 789,98	0
	194-Opravné položky k odběratelům	- 5 004 186,79	-5 004 186,79	0
35	314-Krátkodobé poskytnuté zálohy	4 753 263,88	4 753 263,88	0
36	315-Jiné pohledávky z hlavní činnosti	21 134 913,22	21 134 913,22	0
	192-Opravné položky k jiným pohl. z hl. činnosti	- 14 589 281,69	- 14 589 281,69	0
37	319- Pohledávky z přerozdělovaných daní	-	-	0
38	321-Dodavatelé	-1 906 958,52	-1 906 958,52	0

39	324-Krátkodobé přijaté zálohy	-12 959 786,30	- 12 959 786,30	0
40	325-Závazky z dělené správy a kaucí	-35 000,00	-35 000,00	0
41	331-Zaměstnanci	- 9 377 548,00	- 9 377 548,00	0
42	333-Jiné závazky vůči zaměstnancům	-	-	0
43	335-Pohledávky za zaměstnanci	-	-	0
44	336-Sociální zabezpečení	-3 320 816,00	-3 320 816,00	0
45	337-Zdravotní pojištění	-1 479 163,00	- 1 479 163,00	0
46	341-Daň z příjmů	-	-	0
47	342-Jiné přímé daně	- 819 897,00	- 819 897,00	0
48	343-Daň z přidané hodnoty	- 254 312,00	- 254 312,00	0
49	344-Jiné daně a poplatky	-	-	0
50	345-Závazky k osobám mimo vybrané vládní instituce	-	-	0
51	346-Pohledávky za vybranými ústředními vládními institucemi	519 907,92	519 907,92	0
52	347-Závazky k vybraným ústředním vládním institucím	-	-	0
53	348-Pohledávky za vybranými místními vládními institucemi	260 000,00	260 000,00	0
54	349-Závazky k vybraným místním institucím	-	-	0
55	363 – Pevné termínované operace	29 200,00	29 200,00	0
55	373-Krátkodobé poskytnuté zálohy na transfery	12 763 613,74	12 763 613,74	0
56	374-Přijaté zálohy na transfery	-1 309 615,05	-1 309 615,05	0
57	375-Krátkodobé zprostředkování transferů	-	-	0
58	377-Ostatní krátkodobé pohledávky	46 596 811,65	46 596 811,65	0
	199-Opravné položky k ost. krátk. pohledávkám	-12 953 791,90	-12 953 791,90	0
59	378-Ostatní krátkodobé závazky	-3 322 937,84	-3 322 937,84	0
60	381-Náklady příštích období	3 007 485,92	3 007 485,92	0
61	383-Výdaje příštích období	- 5 398 903,15	- 5 398 903,15	0
62	384-Výnosy příštích období	-43 069 770,00	-43 069 770,00	0
63	385-Příjmy příštích období	-	-	0
64	388-Dohadné účty aktivní	80 017 040,02	80 017 040,02	0
65	389-Dohadné účty pasivní	- 44 517 886,20	- 44 517 886,20	0
66	395-Vnitřní zaúčtování	-	-	0
67	403-Transfery na pořízení dlouhodobého majetku	-660 766 663,98	-660 766 663,98	0
68	407-Jiné oceňovací rozdíly	-123 916,77	-123 916,77	0
69	408-Opravy minulých období	-5 855 220,90	-5 855 220,90	0
	419-Ostatní fondy	-36 750 545,00	-36 750 545,00	0
69	441- Rezervy			0
70	451-Dlouhodobé úvěry	-133 074 709,00	-133 074 709,00	0
71	452- Přijaté návratné finanční výpomoci dlouhodobé	-	-	0
72	455-Dlouhodobé přijaté zálohy	-236 530,00	-236 530,00	0
73	459-Ostatní dlouhodobé závazky	-5 719 609,03	-5 719 609,03	0
74	462-Poskytnuté návratné finanční výpomoci	-	-	0

75	469-Ostatní dlouhodobé pohledávky (mimo AÚ 0401)	21 849 421,83	21 849 421,83	0
76	469-0401-Plánovací smlouvy	112 816,00	112 816,00	0
77	472 -Dlouhodobé přijaté zálohy na transfery	-	-	0
78	902- Jiný drobný dlouhodobý hmotný majetek	1 965 186,19	1 965 186,19	0
79	905-Vyřazené pohledávky	4 058 229,04	4 058 229,04	0
80	909- Ostatní majetek	544 821 258,35	544 821 258,35	0
81	915-Ostatní krátkodobé podmíněné pohledávky z transferů	42 261 693,08	42 261 693,08	0
	931-Krátkodobé pohledávky z prodeje majetku	50 500,00	50 500,00	
82	943- DPP ve vztahu k jiným zdrojům	-	-	0
83	944- Krátkodobé podmíněné úhrady pohledávek z přijatých zajištění	-	-	0
84	945- Dlouhodobé podmíněné úhrady pohledávek z přijatých zajištění	22 505 382,85	22 505 382,85	0
85	951-Ostatní dlouhodobá podmíněná aktiva	-	-	0
	953-Dlouhodobé pohledávky zahraničních transf.	7 193 541,54	7 193 541,54	
86	955-Ostatní dlouhodobé podmíněné pohledávky z transferů	131 533 875,48	131 533 875,48	0
87	964-Dlouhodobé podmíněné záv.z finan.leasingu	-	-	0
88	966-Dlouhodobé pod.záv.z důvodu už.cizího majetku			0
89	982-Dlouhodobé podmíněné záv.z poskytnutých jistění	-60 750 000,00	-60 750 000,00	0
90	986-Dlouhodobé podmíněné závazky ze soudních sporů, správních řízení a jiných řízení	-	-	0
91	991-Ostatní podmíněná krátkodobá aktiva			0
92	465 - Dlouhodobé poskytnuté zálohy	5 280,00	5 280,00	0
95	734-Pomocný SÚ pro výpočet daňového přiznání	-	-	0

## Zpráva o činnosti Hlavní Inventarizační komise za rok 2023

Hlavní inventarizační komise (dále jen „HIK“) je speciální komisí Rady města a její funkční období je vymezeno volebním obdobím. Jmenována byla usnesením č. 79/5/RM/2023 ze dne 9.1.2023 v následujícím obsazení:

předseda: Bc. Pavlína Jagošová  
člen: Ing. Vladimír Moštěk  
člen: Ing. Radek Chybík  
členka: Ing. Dana Stojnová  
člen: Jindřich Stašek  
tajemnice: Jitka Elisová

HIK v roce 2023 jednala celkem třikrát a na svých jednáních:

- 1) **Schválila závěry inventarizační zprávy k 31. 12. 2022** a doporučila RM její schválení v rámci projednávání závěrečného účtu za rok 2022.
- 2) **Schválila zprávu o činnosti Hlavní inventarizační komise za rok 2022** a schválila její předložení RM v rámci projednávání závěrečného účtu za rok 2022.
- 3) **Schválila plán inventur na rok 2023.**
- 4) **Schválila personální změny v odborových a dílčích inventarizačních komisích.**
- 5) **Schválila vyřazení movitých věcí vedených v majetku města** zejména z důvodů morálního a fyzického zastarání, nefunkčnosti, nerentabilnosti oprav či poruchovosti a nepotřebnosti.
  - a) **Odbor správy majetku města**
    - ohrádky kolem kontejnerů v pořizovací ceně 834 586,00 Kč
    - herní prvky v pořizovací ceně 148 385,00Kč
  - b) **Odbor organizační správy a informatiky**
    - výpočetní techniku a software v pořizovací ceně 2 075 177,91 Kč
  - c) **Městská policie**
    - kamery a stanice PC v pořizovací ceně 393 248,46 Kč
- 6) **Schválila vyřazení movitých věcí ve správě příspěvkových organizací**

z důvodů fyzického a morálního zastarání či nerentabilnosti oprav.

**a) Knihovna Bedřicha Beneše Buchlovana**

- software Clavius v pořizovací ceně 101 959,20 Kč

**b) Sportoviště města**

- pračka v pořizovací ceně 155 452,50 Kč

**c) ZŠ Za Alejí**

- software aplikační v pořizovací ceně 128 200,00 Kč
- fritéza vodní v pořizovací ceně 63 441,00 Kč
- výpočetní technika a solární zařízení v pořizovací ceně 1 421 166,00 Kč

**d) ZŠ Unesco**

- gastro-zařízení v pořizovací ceně 2 172 672,10 Kč

**e) ZŠ Větrná**

- traktor MT8070 v pořizovací ceně 49 500,00 Kč
- kopírovací stroj Canon IR2016 v pořizovací ceně 52 998,00Kč
- interaktivní tabule v pořizovací ceně 70 000,00 Kč

**f) Aquapark**

- myčka průchozí v pořizovací ceně 137 020,00 Kč

**g) ZŠ Sportovní**

- server v pořizovací ceně 57 274,00 Kč

Uherské Hradiště dne 1.3.2024

Zpracovala: Jitka Elisová

## Závěry Škodní komise za rok 2023

Škodní komise zasedala v roce 2023 jedenkrát. Na svém zasedání projednala následující případy:

- Poškození nárazníku služebního vozidla, ke kterému došlo nedodržením bezpečné vzdálenosti v silničním provozu. Neuhrazená škoda ve výši spoluúčasti na pojistné události byla viníkovi předsána v plné výši.
- Poškození klávesnice služebního notebooku, ke kterému došlo při neopatrné manipulaci s tekutinou. Neuhrazená škoda ve výši spoluúčasti na pojistné události byla viníkovi předsána v plné výši.

27. 2. 2024

Ing. Martina Marečková  
Tajemnice Škodní komise  
Ekonomický odbor  
odd. rozpočtů a financování



# Hospodaření města Uherské Hradiště

## Závěrečný účet 2023

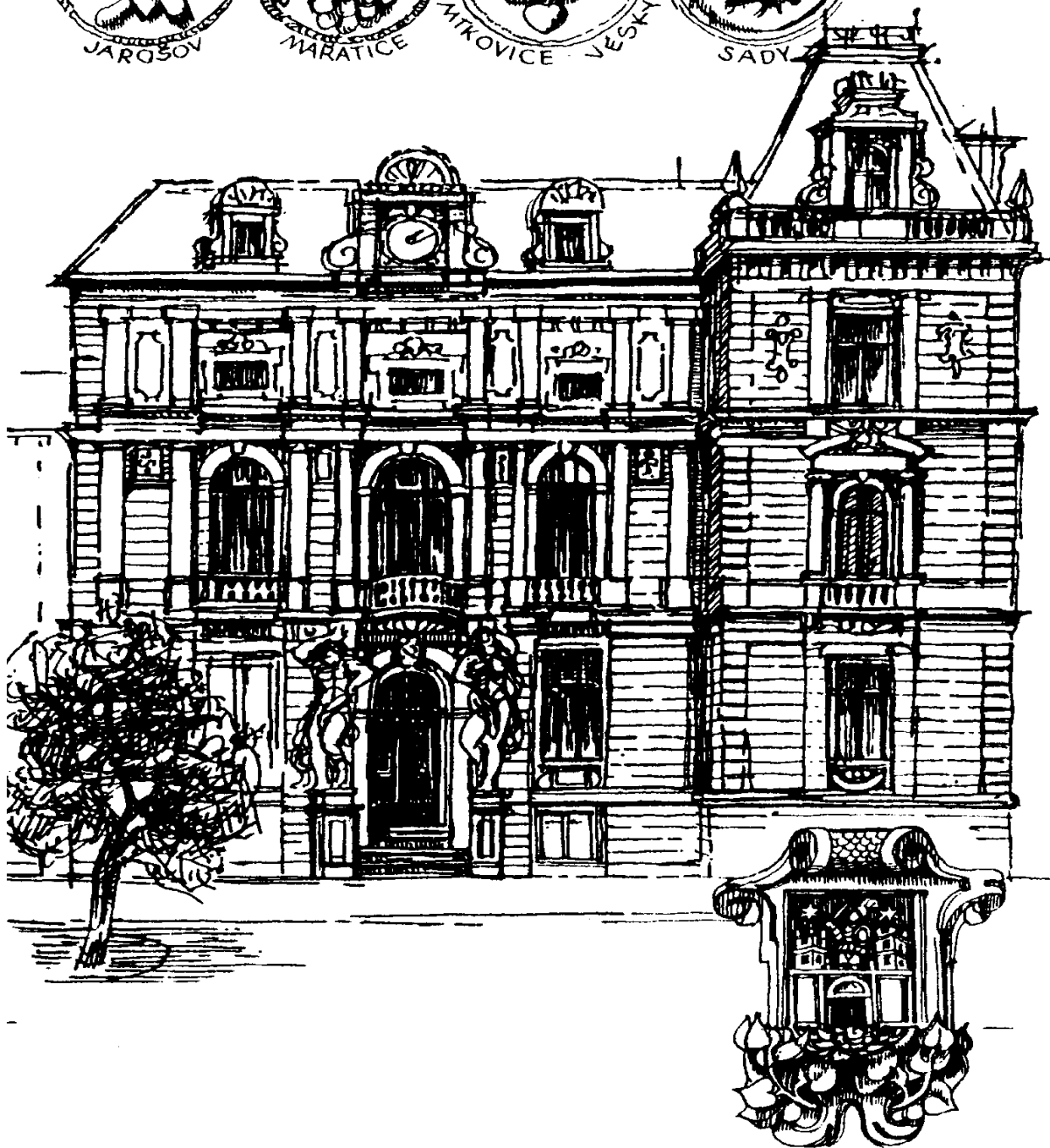

# Závěrečný účet města Uherské Hradiště 2023

Dle oddílů a odvětvových skupin <small>M 19.12.2022 až 13. opatření RM + úpravy EKO k 30.12.2023 [tis. Kč]</small>	ROZPOČET 2023			Prosinec 2023			Prosinec 2022			Prosinec 2021			Prosinec 2020		
	Příjmy	Výdaje	Saldo	Příjmy	Výdaje	Saldo	Příjmy	Výdaje	Saldo	Příjmy	Výdaje	Saldo	Příjmy	Výdaje	Saldo
<i>Bezparagrafové položky - daňové příjmy</i>	614 743,6		614 743,6	615 330,5		615 330,5	552 042,4		552 042,4	472 400,1		472 400,1	441 747,2		441 747,2
<i>Bezparagrafové položky - nedaňové příjmy</i>	8 212,9		8 212,9	8 106,9		8 106,9	8 324,9		8 324,9	8 010,1		8 010,1	8 070,1		8 070,1
<i>Bezparagrafové položky - dotace</i>	121 380,7		121 380,7	121 670,4		121 670,4	130 296,9		130 296,9	130 963,4		130 963,4	142 673,3		142 673,3
<b>Bezparagrafové položky</b>	<b>744 337,2</b>		<b>744 337,2</b>	<b>745 107,8</b>		<b>745 107,8</b>	<b>690 664,3</b>		<b>690 664,3</b>	<b>611 373,6</b>		<b>611 373,6</b>	<b>592 490,6</b>		<b>592 490,6</b>
<b>1 - Zemědělství a lesní hospodářství</b>	<b>1 877,7</b>	<b>1 285,8</b>	<b>591,9</b>	<b>1 878,4</b>	<b>1 227,3</b>	<b>651,1</b>	<b>1 602,2</b>	<b>924,8</b>	<b>677,5</b>	<b>1 454,8</b>	<b>809,0</b>	<b>645,8</b>	<b>1 549,5</b>	<b>846,2</b>	<b>703,3</b>
<b>2 - Průmyslová a ost. odvětví hospod.</b>	<b>23 689,1</b>	<b>112 295,7</b>	<b>-88 606,6</b>	<b>25 038,2</b>	<b>106 265,1</b>	<b>-81 226,9</b>	<b>24 327,0</b>	<b>121 227,9</b>	<b>-96 900,8</b>	<b>22 750,0</b>	<b>78 094,7</b>	<b>-55 344,7</b>	<b>18 547,2</b>	<b>73 769,8</b>	<b>-55 222,6</b>
<i>31 a 32 - Vzdělávání</i>	<i>10 781,9</i>	<i>144 434,1</i>	<i>-133 652,2</i>	<i>10 244,4</i>	<i>137 512,9</i>	<i>-127 268,5</i>	<i>3 491,9</i>	<i>58 555,4</i>	<i>-55 063,4</i>	<i>5 004,2</i>	<i>45 032,8</i>	<i>-40 028,6</i>	<i>5 841,7</i>	<i>45 298,2</i>	<i>-39 456,5</i>
<i>33 - Kultura, církev a sdělovací prostředky</i>	<i>12 282,1</i>	<i>138 595,9</i>	<i>-126 313,8</i>	<i>12 159,1</i>	<i>133 908,0</i>	<i>-121 748,9</i>	<i>9 107,3</i>	<i>110 870,8</i>	<i>-101 763,4</i>	<i>6 717,3</i>	<i>102 714,7</i>	<i>-95 997,4</i>	<i>7 640,1</i>	<i>136 817,4</i>	<i>-129 177,3</i>
<i>34 - Tělovýchovná a zájmová činnost</i>	<i>3 718,4</i>	<i>65 009,3</i>	<i>-61 290,9</i>	<i>2 947,8</i>	<i>63 367,3</i>	<i>-60 419,5</i>	<i>3 062,8</i>	<i>32 926,0</i>	<i>-29 863,2</i>	<i>5 300,0</i>	<i>39 773,1</i>	<i>-34 473,1</i>	<i>7 083,9</i>	<i>56 826,9</i>	<i>-49 743,0</i>
<i>35 - Zdravotnictví</i>	<i>31,5</i>	<i>28,8</i>	<i>2,7</i>	<i>14,3</i>	<i>16,1</i>	<i>-1,8</i>	<i>15,7</i>	<i>35,8</i>	<i>-20,2</i>	<i>20,2</i>	<i>13,0</i>	<i>7,2</i>	<i>13,3</i>	<i>12,9</i>	<i>0,3</i>
<i>36 - Bydlení, komun.rozvoj a bytové hospodářství</i>	<i>66 741,0</i>	<i>89 726,6</i>	<i>-22 985,6</i>	<i>70 758,0</i>	<i>79 646,6</i>	<i>-8 888,6</i>	<i>89 529,9</i>	<i>81 589,4</i>	<i>7 940,5</i>	<i>79 416,2</i>	<i>84 563,9</i>	<i>-5 147,6</i>	<i>62 782,6</i>	<i>64 721,1</i>	<i>-1 938,5</i>
<i>37 - Ochrana životního prostředí</i>	<i>5 964,2</i>	<i>69 039,1</i>	<i>-63 074,9</i>	<i>6 061,8</i>	<i>67 341,4</i>	<i>-61 279,6</i>	<i>6 403,7</i>	<i>66 543,2</i>	<i>-60 139,6</i>	<i>5 185,3</i>	<i>61 091,8</i>	<i>-55 906,5</i>	<i>4 424,2</i>	<i>57 154,9</i>	<i>-52 730,8</i>
<i>39 - Ost.činnost související se službami pro obyvatelstvo</i>		<i>739,4</i>	<i>-739,4</i>		<i>581,5</i>	<i>-581,5</i>		<i>232,1</i>	<i>-232,1</i>		<i>365,8</i>	<i>-365,8</i>		<i>222,1</i>	<i>-222,1</i>
<b>3 - Služby pro obyvatelstvo</b>	<b>99 519,1</b>	<b>507 573,2</b>	<b>-408 054,1</b>	<b>102 185,5</b>	<b>482 373,8</b>	<b>-380 188,3</b>	<b>111 611,3</b>	<b>350 752,7</b>	<b>-239 141,4</b>	<b>101 643,2</b>	<b>333 554,9</b>	<b>-231 911,7</b>	<b>87 785,8</b>	<b>361 053,6</b>	<b>-273 267,8</b>
<i>41 - Dávky a podpory v sociál. zabezpečení</i>															
<i>43 - Soc.péče, pomoc a spol. činn. v soc.zabezp.</i>	<i>566,7</i>	<i>31 417,6</i>	<i>-30 850,9</i>	<i>608,5</i>	<i>30 317,9</i>	<i>-29 709,3</i>	<i>1 130,5</i>	<i>26 491,6</i>	<i>-25 361,1</i>	<i>230,0</i>	<i>26 515,5</i>	<i>-26 285,4</i>	<i>67,9</i>	<i>21 883,0</i>	<i>-21 815,1</i>
<b>4 - Sociální věci a politika zaměstnanosti</b>	<b>566,7</b>	<b>31 417,6</b>	<b>-30 850,9</b>	<b>608,5</b>	<b>30 317,9</b>	<b>-29 709,3</b>	<b>1 130,5</b>	<b>26 491,6</b>	<b>-25 361,1</b>	<b>230,0</b>	<b>26 515,5</b>	<b>-26 285,4</b>	<b>67,9</b>	<b>21 883,0</b>	<b>-21 815,1</b>
<b>5 - Obrana, bezpečnost a právní ochrana</b>	<b>1 694,5</b>	<b>40 608,5</b>	<b>-38 914,0</b>	<b>2 105,4</b>	<b>37 231,7</b>	<b>-35 126,4</b>	<b>1 447,0</b>	<b>25 699,7</b>	<b>-24 252,7</b>	<b>1 545,6</b>	<b>22 993,3</b>	<b>-21 447,7</b>	<b>1 495,4</b>	<b>26 514,3</b>	<b>-25 019,0</b>
<i>61 - Územní samospráva</i>	<i>645,3</i>	<i>200 080,1</i>	<i>-199 434,8</i>	<i>1 273,8</i>	<i>183 215,4</i>	<i>-181 941,6</i>	<i>1 140,1</i>	<i>167 121,9</i>	<i>-165 981,8</i>	<i>974,4</i>	<i>155 511,1</i>	<i>-154 536,7</i>	<i>895,1</i>	<i>159 222,4</i>	<i>-158 327,3</i>
<i>62 - jiné veřejné služby a činnosti</i>								<i>119,3</i>	<i>-119,3</i>						
<i>63 - Finanční operace</i>	<i>25 729,2</i>	<i>48 019,2</i>	<i>-22 290,0</i>	<i>28 098,9</i>	<i>44 029,1</i>	<i>-15 930,2</i>	<i>25 490,9</i>	<i>65 724,2</i>	<i>-40 233,3</i>	<i>7 922,5</i>	<i>31 329,5</i>	<i>-23 407,0</i>	<i>9 585,8</i>	<i>39 537,1</i>	<i>-29 951,2</i>
<i>64 - Ostatní činnost</i>	<i>5 981,2</i>	<i>535,0</i>	<i>5 446,2</i>	<i>110,6</i>	<i>324,5</i>	<i>-213,9</i>	<i>511,9</i>	<i>1 234,5</i>	<i>-722,5</i>	<i>1 004,5</i>	<i>2 106,6</i>	<i>-1 102,1</i>	<i>97,0</i>	<i>1 580,1</i>	<i>-1 483,1</i>
<b>6 - Všeobecná veřejná správa a služby</b>	<b>32 355,7</b>	<b>248 634,3</b>	<b>-216 278,6</b>	<b>29 483,3</b>	<b>227 569,0</b>	<b>-198 085,8</b>	<b>27 142,9</b>	<b>234 199,9</b>	<b>-207 056,9</b>	<b>9 901,4</b>	<b>188 947,2</b>	<b>-179 045,8</b>	<b>10 577,9</b>	<b>200 339,5</b>	<b>-189 761,6</b>
<b>Celkem</b>	<b>904 040,0</b>	<b>941 815,1</b>	<b>-37 775,1</b>	<b>906 407,1</b>	<b>884 984,8</b>	<b>21 422,3</b>	<b>857 925,4</b>	<b>759 296,6</b>	<b>98 628,8</b>	<b>748 898,7</b>	<b>650 914,6</b>	<b>97 984,1</b>	<b>712 514,3</b>	<b>684 406,5</b>	<b>28 107,9</b>
Financování	37 775,1		37 775,1	-21 422,3		-21 422,3	-98 628,8		-98 628,8	-97 984,1		-97 984,1	-28 107,9		-28 107,9

# Závazné ukazatele 2023 pro radu města

Dodržování kontroluje: Zastupitelstvo města v rámci schvalování závěrečného účtu města (průběžně při projednávání čtvrtletního či pololetního plnění)

## 1. Výsledek hospodaření města

objem celkových „Příjmů“ nebude nižší a objem celkových „Výdajů“ nebude vyšší než uvádí schválený rozpočet nebo „Financování“ nebude vyšší (tj. výsledek hospodaření města nebude horší) než uvádí rozpočet

Ukazatel Výsledek hospodaření 2023 [tis.Kč]	Roční plán poměrný plán	Prosinec	
tř. 1 - Daňové příjmy	614 743,6	615 330,5	
tř. 2 - Nedaňové příjmy	157 283,9	163 461,7	
tř. 3 - Kapitálové příjmy	10 631,8	5 944,5	
tř. 4 - Přijaté transfery	121 380,7	121 670,4	
<b>Příjmy celkem</b>	<b>904 040,0</b>	<b>906 407,1</b>	<b>100,26%</b>
tř. 5 - Běžné výdaje	-725 111,9	-682 020,2	
tř. 6 - Kapitálové výdaje	-216 703,2	-202 964,6	
<b>Výdaje celkem</b>	<b>-941 815,1</b>	<b>-884 984,8</b>	<b>93,97%</b>
<b>Výsledek hospodaření</b>	<b>-37 775,1</b>	<b>21 422,3</b>	
	schodek	přebytek	

## 2. Provozní přebytek hospodaření

Rozdíl mezi běžnými příjmy a běžnými výdaji (bez úroků z úvěrů, oprav majetku a rezervy) bude min. 8%

Ukazatel Provozní přebytek hospodaření 2023 [tis.Kč]	Plán	Prosinec	
Běžné příjmy	892 088,2	899 142,6	100,00%
Běžné výdaje celkem	725 111,9	682 020,2	75,85%
snížení o úroky a zajištění úvěrů	-5 517,5	-5 451,9	-0,62%
snížení o opravy a udržování	-50 023,5	-44 682,0	-4,97%
snížení o nespecifikovanou rezervu	-200,0		-0,02%
<b>Ukazatel Provozní přebytek hospodaření</b>	<b>24,97%</b>	<b>29,72%</b>	
	ukazatel je nastaven dobře	ukazatel je splněn	

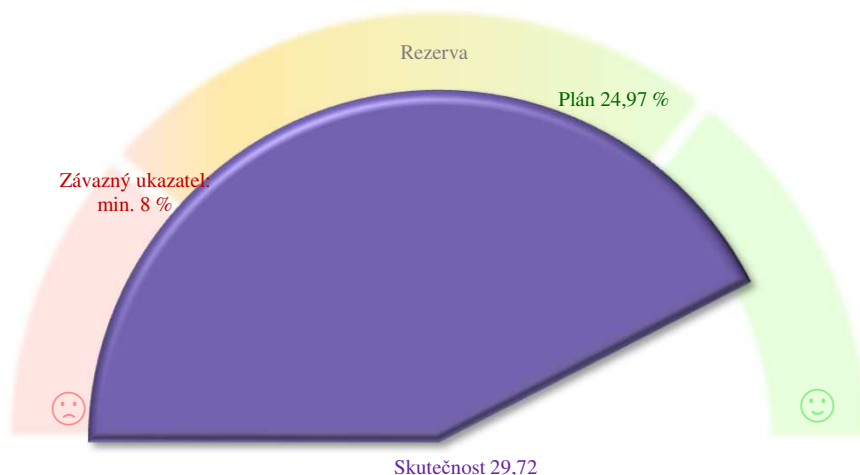

# Závazné ukazatele 2023 pro odbory a útvary

Dodržování kontroluje: Rada města v rámci schvalování závěrečného účtu města (průběžně při projednávání čtvrtletního či pololetního plnění)

## 1. Výsledek hospodaření odboru

Skutečný objem celkových Příjmů nebude nižší a objem celkových Výdajů nebude vyšší, než uvádí schválený rozpočet nebo Výsledek hospodaření odboru nebude horší, než uvádí

Druhové třídění rozpočtu [tis. Kč]		2023	Plnění	Skutečný výsledek	Změna	2022	2021	2020
ZM 19.12.2022 až 13. opatření RM + úpravy EKO k 30.12		Rozpočet	Prosinec	100% Prosinec	23 / 22	Prosinec	Prosinec	Prosinec
EKO	Příjmy	693 765,0	695 479,4	100%	111%	628 268,0	537 544,4	533 251,0
	Výdaje	-90 095,2	-83 599,4	93%	82%	-101 796,0	-61 729,6	-68 870,7
<b>Ekonomický odbor</b>		<b>603 669,8</b>	<b>611 880,0</b>	101%	<b>116%</b>	<b>526 471,9</b>	<b>475 814,7</b>	<b>464 380,3</b>
PO	Příjmy	1 728,6	1 897,2	110%	112%	1 694,9	1 321,1	2 145,2
	Výdaje	-158 139,2	-148 451,4	94%	108%	-137 040,0	-126 316,7	-125 832,7
<b>Právní odbor</b>		<b>-156 410,6</b>	<b>-146 554,3</b>	94%	<b>108%</b>	<b>-135 345,1</b>	<b>-124 995,6</b>	<b>-123 687,5</b>
SMM	Příjmy	120 349,5	122 272,0	102%	95%	128 290,3	115 964,3	95 895,6
	Výdaje	-212 046,2	-198 122,4	93%	105%	-188 279,0	-164 063,2	-178 571,3
<b>Odbor správy majetku města</b>		<b>-91 696,7</b>	<b>-75 850,4</b>	83%	<b>126%</b>	<b>-59 988,8</b>	<b>-48 098,9</b>	<b>-82 675,7</b>
OIN	Příjmy	5 700,0	1 200,0	21%	3%	35 430,3	20 807,7	20 248,8
	Výdaje	-185 647,8	-171 569,7	92%	162%	-105 870,1	-72 972,4	-89 197,4
<b>Odbor investic</b>		<b>-179 947,8</b>	<b>-170 369,7</b>	95%	<b>242%</b>	<b>-70 439,8</b>	<b>-52 164,7</b>	<b>-68 948,6</b>
KŠS	Příjmy	33 384,3	33 404,1	100%	144%	23 130,5	24 376,0	18 524,1
	Výdaje	-190 645,0	-188 040,6	99%	126%	-149 406,1	-147 887,8	-144 723,1
<b>Odbor kultury, školství a sportu</b>		<b>-157 260,7</b>	<b>-154 636,5</b>	98%	<b>122%</b>	<b>-126 275,6</b>	<b>-123 511,8</b>	<b>-126 199,0</b>
OSI	Příjmy	120,4	153,6	128%	106%	144,8	129,0	60,0
	Výdaje	-16 411,4	-15 547,3	95%	123%	-12 598,8	-14 428,7	-18 123,8
<b>Odbor organizační správy a informa</b>		<b>-16 291,0</b>	<b>-15 393,7</b>	94%	<b>124%</b>	<b>-12 453,9</b>	<b>-14 299,7</b>	<b>-18 063,8</b>
ÚMA	Příjmy	2 456,3	2 455,8	100%	175%	1 401,8	5 159,2	3 032,9
	Výdaje	-7 927,7	-7 104,4	90%	95%	-7 483,7	-8 642,6	-5 783,0
<b>Útvar městského architekta</b>		<b>-5 471,4</b>	<b>-4 648,6</b>	85%	<b>76%</b>	<b>-6 082,0</b>	<b>-3 483,4</b>	<b>-2 750,2</b>
ÚKS	Příjmy	46,3	200,7	433%	124%	162,3	4,7	218,7
	Výdaje	-22 943,8	-18 765,1	82%	236%	-7 958,1	-6 762,1	-6 269,6
<b>Útvar kanceláře starosty</b>		<b>-22 897,5</b>	<b>-18 564,4</b>	81%	<b>238%</b>	<b>-7 795,8</b>	<b>-6 757,4</b>	<b>-6 051,0</b>
ÚIA	Příjmy							
	Výdaje	-300,4	-259,3	86%	99%	-262,6	-231,2	-219,5
<b>Útvar interního auditu</b>		<b>-300,4</b>	<b>-259,3</b>	86%	<b>99%</b>	<b>-262,6</b>	<b>-231,2</b>	<b>-219,5</b>
DSA	Příjmy	18 345,4	20 421,6	111%	101%	20 146,3	17 916,4	15 560,1
	Výdaje	-776,1	-363,4	47%	104%	-348,4	-247,3	-253,2
<b>Odbor dopravních a správních agenc</b>		<b>17 569,3</b>	<b>20 058,2</b>	114%	<b>101%</b>	<b>19 798,0</b>	<b>17 669,1</b>	<b>15 306,9</b>
OSS	Příjmy	20 744,4	20 774,6	100%	106%	19 666,0	18 701,7	16 789,0
	Výdaje	-29 086,8	-27 950,6	96%	107%	-26 243,9	-25 393,3	-23 172,2
<b>Odbor sociálních služeb</b>		<b>-8 342,4</b>	<b>-7 176,1</b>	86%	<b>109%</b>	<b>-6 577,8</b>	<b>-6 691,6</b>	<b>-6 383,2</b>
SŽP	Příjmy	3 913,1	4 109,8	105%	96%	4 277,5	3 762,4	3 855,9
	Výdaje	-1 143,1	-591,7	52%	223%	-265,7	-312,8	-609,9
<b>Odbor stavebního úřadu a životního</b>		<b>2 770,0</b>	<b>3 518,0</b>	127%	<b>88%</b>	<b>4 011,8</b>	<b>3 449,5</b>	<b>3 245,9</b>
ŽO	Příjmy	1 108,2	1 249,0	113%	115%	1 090,7	992,2	996,2
	Výdaje	-104,4	-27,4	26%	119%	-23,0	-34,4	-19,1
<b>Živnostenský odbor</b>		<b>1 003,8</b>	<b>1 221,6</b>	122%	<b>114%</b>	<b>1 067,7</b>	<b>957,8</b>	<b>977,2</b>
MP	Příjmy	2 378,5	2 789,3	117%	149%	1 875,0	2 219,6	1 936,8
	Výdaje	-26 548,0	-24 591,9	93%	113%	-21 747,3	-22 045,3	-23 165,0
<b>Městská policie</b>		<b>-24 169,5</b>	<b>-21 802,5</b>	90%	<b>110%</b>	<b>-19 872,3</b>	<b>-19 825,7</b>	<b>-21 228,1</b>

# Závazné ukazatele 2023 pro odbory a útvary

## 2. Paragrafové plnění výdajů

Součet všech uskutečněných výdajů na jednom paragrafu nepřekročí schválený rozpočet tohoto paragrafu. Tzn., že musí být dodržen účel výdaje. Za porušení závazného ukazatele se nepovažuje celkové překročení součtu za všechny paragrafy menší jak 0,5% celkových výdajů daného správce, nejvýše však 50 tis. Kč.

Výjimka: úhradu povinných plateb (vratky, daně, sankce, apod.) je možné uskutečnit i v případě nedodržení podmínky uvedené v prvním odstavci s tím, že následně bude požádáno o změnu rozpočtu, přičemž povinné platby do doby projednání rozpočtového opatření nebudou započítány do součtu dle prvního odstavce (tzn., že bude umožněno hradit „ostatní“ výdaje dle rozpočtu). Pokud již změna rozpočtu nebude možná (např. konec roku), bude zdůvodnění

Paragraf	Prosinec													
	EKO	PO	SMM	OIN	KŠS	OSI	ÚMA	ÚKS	ÚIA	DSA	OSS	SŽP	ŽO	MP
Překročení vč. povolené tolerance (<0,5% výdajů, max. 50 tis. Kč) <i>Info: celkové překročení paragrafového plnění [Kč]</i>	😊	😊	😊	😊	😊	😊	😊	😊	😊	😊	😊	😊	😊	😊
		-10 Kč	0,00 Kč		-60 Kč			-150 Kč						
3117 První stupeň základních škol					0,0									
3314 Činnosti knihovnické					0,0									
3329 Ost.zál.ochr.památek a péče o kult.dědictví								-0,1						
3421 Využití volného času dětí a mládeže					0,0									
3722 Sběr a svoz komunálních odpadů			0,0											
6118 Volba prezidenta republiky		0,0												
6402 Finanční vypořádání		0,0												

## REKAPITULACE

Celkové plnění závazných ukazatelů stanovených pro odbory														
Název ukazatele	EKO	PO	SMM	OIN	KŠS	OSI	ÚMA	ÚKS	ÚIA	DSA	OSS	SŽP	ŽO	MP
1. Výsledek hospodaření	😊	😊	😊	😊	😊	😊	😊	😊	😊	😊	😊	😊	😊	😊
2. Paragrafové plnění	😊	😊	😊	😊	😊	😊	😊	😊	😊	😊	😊	😊	😊	😊

# Ukazatel dluhové služby v roce 2023

Vláda ČR doporučuje, aby ukazatel dluhové služby nepřekročil 30 % (viz níže)

**Závazný ukazatel Dluhová služba: max. 12 %**

ZM 19.12.2022 až 13. opatření RM + úpravy EKO k 30.12.2023

Řádek	Název položky	Odkaz na rozpočtovou skladbu	Rozpočet	Prosinec
1	daňové příjmy (po konsolidaci)	třída 1	614 743,6	615 330,5
2	nedaňové příjmy (po konsolidaci)	třída 2	157 283,9	163 461,7
3	přijaté dotace - finanční vztah	položka 4112 + 4212	62 415,6	62 415,6
4	dluhová základna	ř. 1 + ř. 2 + ř. 3	834 443,1	841 207,8
5	úroky	položka 5141 + 5147	5 517,5	5 451,9
6	splátky jistin a dluhopisů	položky 8xx2 a 8xx4	42 710,6	42 710,6
7	splátky leasingu	položka 5178		
8	dluhová služba	ř. 5 + ř. 6 + ř. 7	48 228,1	48 162,5
9	<b>Ukazatel dluhové služby</b>	ř. 8 děleno ř. 4	<b>5,78%</b>	<b>5,73%</b>

výpočet je zpracován dle Výkladu Ministerstva financí ČR, čj. 124/54 463/2004 – ref. ing. R. Kotrba.

Pozn.:

dne 14.4.2004 bylo schváleno Usnesení vlády ČR č. 346, na jehož základě zpracovalo MF ČR metodický postup čj. 124/54 563/2004, v němž je mimo jiné uvedeno:

Těm obcím a krajům, které překročí stanovenou výši ukazatele dluhové služby ve výši 30 %, tuto skutečnost Ministerstvo financí oznámí dopisem ministra financí s tím, že by měly přijmout taková opatření, aby v příštím období ukazatel dluhové služby nepřekročily. Přitom požádá dotčené obce a kraje, aby do 3 měsíců zdůvodnily překročení ukazatele dluhové služby a oznámily Ministerstvu financí, jaká opatření budou přijata. Dále ministr financí požádá o předložení Zprávy o výsledcích přezkoumání hospodaření za příslušný kalendářní rok a stanoviska zastupitelstva k této zprávě a rozpočtový výhled.

**V případě, že i v dalším roce obec nebo kraj překročí ukazatel dluhové služby, Ministerstvo financí předá seznam těchto obcí a krajů poskytovatelům prostředků ze státního rozpočtu a státních fondů, aby při projednávání žádostí těchto obcí a krajů o dotaci, o půjčku nebo o návratnou finanční výpomoc (NFV) přihlédl k této skutečnosti**

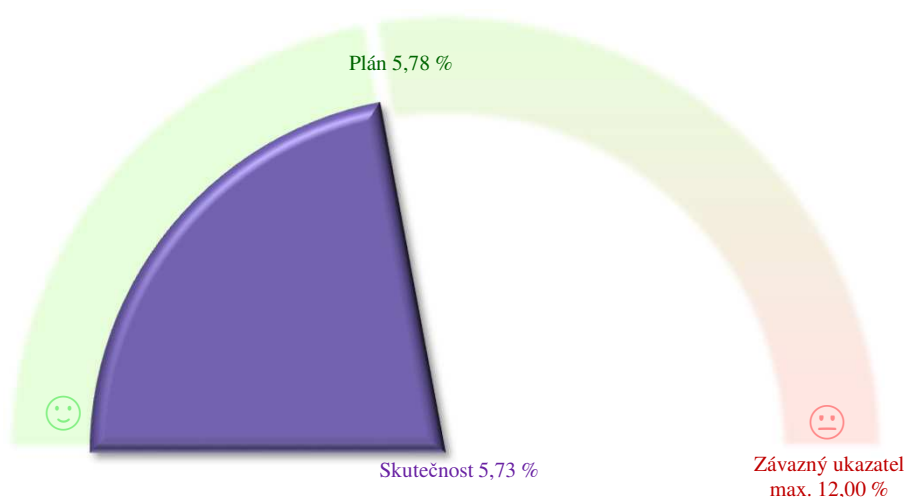

# A - BĚŽNÝ ROZPOČET

ZM 19.12.2022 až 13. opatření RM + úpravy EKO k 30.12.2023

Paragraf	Položka	2023 Rozpočet [tis. Kč]	Popis	Plnění Prosinec	100%	Poznámka	Správce	Státní správa	DPH (mimo kód A)	Změna 23 / 22	2022 Prosinec
<b>druhá třída 1 - DAŇOVÉ PŘÍJMY</b>											
x	1111 Příjem z daně z příjmů fyzick	88 000,0	0,173096 % celostát.výtěžku daně pro	78 150,0	86 303,0	98%	77 188,4	EKO		115%	74 817,7
x			0,359204 % provozovna (1,5% z daně	9 850,0			19 831 zaměstnanců k 1	EKO	9 114,6		
x	1112 Příjem z daně z příjmů fyzick	5 000,0	OSVČ: 0,173096 % celostát.výtěžku d	5 000,0	6 589,7	132%	od 2021 vč. daně poplat	EKO	6 589,7	106%	6 217,9
x	1113 Příjem z daně z příjmů fyzick	19 000,0	0,173096 % celostát.výtěžku daně pro	19 000,0	19 016,8	100%	z DPP, úroků BÚ, výher, dividend, .	EKO		138%	13 822,3
x	1121 Příjem z daně z příjmů právni	136 000,0	0,173096 % celostát.výtěžku daně pro	136 000,0	137 886,9	101%		EKO		132%	104 480,0
x	1122 Daň z př. práv. osob za obce	31 196,9	100% zaplacené daně města	31 196,9	31 196,9	100%	shodné s výdaji	EKO		103%	30 236,8
x	1211 Příjem z daně z přidané hodn	250 000,0	0,173096 % celostát.výtěžku daně pro	250 000,0	248 184,8	99%		EKO		105%	237 488,9
x	1334 Příjem z odvodů za odnětí p	90,6		90,6	109,8	121%		SŽP	100%	284%	38,7
x	1339 Příjem z ostatních poplatků a				42,5			SŽP		103%	41,3
x	1341 Příjem z poplatku ze psů		poplatek za 1 350 psů (do roku 2020)		-2,6		skutečnost = staré doplatky	EKO		-194%	1,3
x	1342 Příjem z poplatku z pobytu	1 000,0	z pobytu: 20 Kč á 50 000 lůžek/rok	1 000,0	1 168,5	117%	splatno 15.den násl. čtvrtletí	EKO		121%	962,7
x	1343 Příjem z poplatku za užívání	1 020,0	zábór veř.prostranství	870,0	1 246,0	122%	1 246,0	SŽP		67%	1 856,1
x			prodejní místo	150,0				SŽP			
x	1345 Příjem z poplatku za obecní	8 207,4	poplatek 500 Kč hradí dospělí (18-70 l	8 207,4	8 114,1	99%	splatno 31.5. příslušného roku	EKO		98%	8 265,4
x	1353 Příjem za zkoušky z odborné	1 393,0	zkoušky řídičského oprávnění	1 393,0	1 206,5	87%		DSA	100%	97%	1 244,2
x	1359 Příjem z odvodů z vybraných		poplatek za zpracování autovraků		7,0		měsíčně odvod SFŽP	DSA	100%	-21%	-33,6
x	1361 Příjem ze správních poplatků	15 435,7	povolování hazardních her a herního p	5,0	16 443,8	107%	14,0	EKO	100%	101%	16 267,7
x			CzechPoint podatelna	88,2			69,4	OSI	100%		
x			ověřování, CzechPoint PO	64,7			46,7	PO	100%		
x			doprava - správní řízení	8 801,2			9 002,5	DSA	100%		
x			matrika,pasy,OP,přestupky,ověřování,(	3 305,6			4 385,8	DSA	100%		
x			stavební úřad	2 310,5			1 961,2	SŽP	100%		
x			příjem ze správních poplatků a CzechP	860,5			964,2	ŽO	100%		
x	1381 Příjem z daně z hazardních h	3 400,0	příjem z daně z hazardních her s výjiml	3 400,0	3 520,1	104%	30% příjem obce (zbytek stát)	EKO		105%	3 356,9
x	1382 Příjem ze zrušeného odvodu				0,0			EKO		2%	2,4
x	1385 Příjem z dílčí daně z technic	25 000,0	daň z technických her (ruleta, VHP-válk	25 000,0	24 037,4	96%	65% příjem obce (zbytek stát)	EKO		107%	22 505,1
x	1511 Příjem z daně z nemovitých	30 000,0	100% výnos z nemovitostí na katastrof	30 000,0	30 259,3	101%	splatné 30.5., >5tis.do 30.11.	EKO		99%	30 470,9
Daňové příjmy		614 743,6			615 330,5	100%				111%	552 042,4

Paragraf	Položka	2023 Rozpočet	Popis	Plnění Prosinec	100%	Poznámka	Správce	Státní správa	DPH (mimo kód A)	Změna 23 / 22	2022 Prosinec		
<b>druhá třída 2 - NEDAŇOVÉ PŘÍJMY</b>													
x	2420 Splátky půjčených prostředků	500,0	FRB (Fond rozvoje bydlení) - jistiny	500,0	648,6	130%	družstva vlastníků	EKO		121%	534,3		
x	2460 Splátky půjčených prostředků	7 712,9	FRB (Fond rozvoje bydlení) - jistiny	7 712,9	7 458,3	97%	fyzické osoby	7 455,8	EKO	96%	7 790,6		
Bezparagrafové položky		8 212,9			8 106,9	99%				97%	8 324,9		
1036	Správa v lesním hospodářství	2131	Příjem z pronájmu nebo pachtování	1 593,3	Kněžpolský les	1 593,3	1 594,0	100%		SMM	B	99%	1 602,2
1036		2324	Přijaté neinvestiční příspěvky	284,4	Kněžpolský les - Lesní hospodář. osnov	284,4	284,4	100%		SŽP	B		
druhá sk. 1 - Zemědělství a lesní hospodářství		1 877,7			1 878,4	100%				117%	1 602,2		
2169	Ost.správa v prům., stav.	2111	Příjem z poskytování služeb,		náhrady za vyvlastňování pozemků					SŽP			
2169		2212	Příjem sankčních plateb přijatých	247,7	pokuty Staveb.úřadu a život.prostředí	84,1	517,9	209%	315,1	SŽP	100%	119%	434,4
2169					pokuty Živnostenského úřadu	163,6			202,8	ŽO	100%		
2169		2324	Přijaté neinvestiční příspěvky	186,7	nákl.řízení SŽP vč.vyvlast.pozemků dá	102,6	140,8	75%	84,2 vyvlast.dálnice E5'	SŽP	100%	88%	159,4
2169					náklady řízení Živnostenského odboru	84,1			82,0	ŽO	100%		
2212	Silnice	2111	Příjem z poskytování služeb,							SMM			
2212		2112	Příjem z prodeje zboží (již na				25,8			SMM			
2212		2324	Přijaté neinvestiční příspěvky	41,9		41,9	42,0	100%		SMM		207%	20,3
2219	Ost.záležit. pozem. komu	2111	Příjem z poskytování služeb,	15 880,4	parkovací automaty	15 880,4	16 524,8	104%		SMM		109%	15 210,2
2229	Ost.záležitosti v silniční	2322	Příjem z pojistných plnění		pojistné plnění - semaforey					SMM			16,1
2229		2324	Přijaté neinvestiční příspěvky		odtah vraků a pojistné plnění za semaf		18,3			SMM		737%	2,5
2299	Ost.záležitosti v dopravě	2141	Příjmy z úroků		dopravní pokuty					DSA	100%		
2299		2212	Příjem sankčních plateb přijatých	3 907,2	dopravní pokuty	3 907,2	4 494,8	115%		DSA	100%	105%	4 264,3
2299		2324	Přijaté neinvestiční příspěvky	220,2	dopravní pokuty - náklady řízení	220,2	57,0	26%		DSA	100%	91%	62,7
2310	Pitná voda	2132	Příjem z pronájmu nebo pachtování	15,0	vodovod (pronajato SVK)	15,0	18,2	121%		SMM	B	100%	18,2
2321	Odvádění a čištění odpad	2111	Příjem z poskytování služeb,				1,9			SMM	B		
2321		2132	Příjem z pronájmu nebo pachtování	3 190,0	kanalizace a ČOV (pronajato SVK)	3 190,0	3 196,8	100%		SMM	B	110%	2 912,5
druhá sk. 2 - Průmyslová a ostatní odvětví hospodářství		23 689,1					25 038,2	106%				107%	23 327,0
3113	Základní školy	2119	Ost.příjmy z vlastní činnosti	329,9	školení ved.prac.škol správ.obvodu	329,9	330,0	100%	shodné s výdaji	KŠS	100%	B	
3299	Ostatní záležitosti vzdělá	2111	Poskytování služeb a výrobků	1 858,0	vzdělávací zóna - energie	1 452,0	1 098,9	59%		SMM	B	161%	682,6
3299					- služby	406,0				SMM			
3299		2132	Příjem z pronájmu nebo pachtování	8 594,0	vzdělávací zóna - Univers.T.Bati	7 049,0	8 815,5	103%	2+4,1 mil. jednoráz. za j	SMM		314%	2 803,9
3299					- ostatní nájemci	1 545,0			1 610,8	SMM	A,B		
3299		2141	Příjmy z úroků		FoMV (Fond mládeže a vzdělávání)		0,0			KŠS		90%	0,0
3319	Ostatní záležitosti kultur	2112	Příjem z prodeje zboží (již na				15,6			KŠS		149%	10,4
3319		2141	Příjmy z úroků		FoKCR (Fond kultury a cestovního ruc		0,1			KŠS			0,1
3322	Zachov. a obnova kult. p	2111	Poskytování služeb a vyr.	1 812,5	kulturní památky	1 812,5	2 297,0	127%		SMM	A,B	152%	1 511,5
3322		2132	Příjem z pronájmu nebo pachtování	5 966,2	kulturní památky - SMM		5 188,6	87%		SMM		94%	5 500,0
3322					kulturní památky - správce Eduha					Eduha			



Paragraf	Položka	2023 Rozpočet	Popis	Plnění Prosinec	100%	Poznámka	Správce	Státní správa	DPH (mimo kód A)	Změna 23 / 22	2022 Prosinec	
3322	2322 Příjem z pojistných plnění	95,3	kulturní památky	24,0	95,3	100%	památník Obrany národ	24,0	ÚMA			
3322			kulturní památky	71,3			71,3	SMM				
3322	2324 Přijaté neinvestiční příspěvky	261,8	kulturní památky	261,8	261,8	100%	kříž (Sady - Věsky)		ÚMA		789%	33,2
<b>3329</b> Ost.zál.ochr.památek a p	2119 Ost.příjmy z vlastní činnosti		Sdružení hist. sídel Čech, Moravy a Slez						ÚMA			
3329	2141 Příjmy z úroků		FOHA (Fond obnovy historické archite		0,0				ÚMA		101%	0,0
<b>3341</b> Rozhlas a televize	2111 Poskytování služeb a výr.	1,0	hlášení místních rozhlasů	1,0	5,7	569%			ÚKS	B	26%	22,0
<b>3392</b> Zájmová činnost v kultuř	2122 Příjem z odvodů příspěvkovy	4 100,0	Klub kultury, p.o.	4 100,0	4 100,0	100%	na rek. předávací stanice KK		KŠS		205%	2 000,0
3392	2324 Přijaté neinvestiční příspěvky		podíl 3.strany na organizaci kulturní ak						ÚKS			
<b>3399</b> Ost.záležit. kultury, církv	2111 Poskytování služeb a výr.	45,3			120,0	265%			KŠS			
3399			ples města - výtěžek z věcné loterie	45,3			120,0		ÚKS			
3399	2321 Přijaté peněžité neinvestiční		ples města		75,0				ÚKS			
<b>3412</b> Sport.zařiz.ve vlastnictví	2111 Poskytování služeb a výr.	1 065,1	Zimní stadion UH, s.r.o.	1 065,1	445,8	42%	přeúčtování výdajů		SMM	B	78%	569,6
3412	2122 Příjem z odvodů příspěvkovy	2 000,0	Aquapark UH, p.o.	2 000,0	2 000,0	100%			KŠS		100%	2 000,0
3412	2132 Pronájem ostat. nemov.	518,5	Městský fotbalový stadion		463,3	89%	1 Kč stadion + 1 Kč trér	100,0	KŠS	B	134%	345,1
3412			sportovní hala	518,5			363,3		SMM	B		
3412	2133 Příjem z pronájmu nebo pac	100,0	Sportoviště p.o. - ledová plocha, 1.FCS	100,0			1 Kč FCS, ostatní Sport		KŠS	B		100,0
<b>3419</b> Ost.sportovní činnost	2111 Poskytování služeb a výr.								KŠS			
3419	2141 Příjmy z úroků		FoSp (Fond sportu)		0,0				KŠS		50%	0,1
3419	2229 Ostatní přijaté vratky transfe		FoSp (Fond sportu)		4,0		vratky z dříve poskytnutých dotací		KŠS		27%	14,8
<b>3429</b> Ost.zájmová činnost a re	2111 Poskytování služeb a výr.	34,8	chata Vyškovec (krátkodobé nájmy)	34,8	34,6	99%			SMM	B	104%	33,3
<b>3541</b> Prev.před drogami, alkoh	2111 Poskytování služeb a výr.								SMM			
3541	2329 Ostatní nedaňové příjmy	31,5	tiskopisy na opiáty lékárníkům	31,5	14,3	46%			OSS	100%	92%	15,7
<b>3611</b> Podpora individ.bytové v	2141 Příjmy z úroků	410,7	FRB (Fond rozvoje bydlení)	410,7	377,2	92%	úroky z půjček a BÚ		EKO		235%	160,8
<b>3612</b> Bytové hospodářství	2111 Poskytování služeb a výr.	8 872,9	služby k nájmu	8 872,9	8 006,6	90%	většina je přeúčtování energií		SMM	B	100%	8 014,4
3612	2132 Pronájem ostat. nemov.	25 224,3	čisté nájemné	25 224,3	26 542,7	105%	620 bytů k 1.1.2023		SMM		107%	24 705,0
3612	2322 Příjem z pojistných plnění	100,5	pojistné plnění	100,5	100,5	100%	pojistka města		SMM		1625%	6,2
3612	2324 Přijaté neinvestiční příspěvky	787,4		787,4	787,4	100%			SMM		10935%	7,2
<b>3613</b> Nebytové hospodářství	2111 Poskyt. služeb a výr.	4 848,0	služby k nájmu	4 848,0	4 574,8	94%	přeúčtování energií		SMM	B	139%	3 284,7
3613	2132 Pronájem ostat. nemov.	15 624,1	čisté nájemné - SMM		16 750,9	107%			SMM		110%	15 221,7
3613			čisté nájemné - správce Eduha						Eduha			
3613	2133 Příjem z pronájmu nebo pac	147,1	domovní kotelny (CTZ)	147,1	176,4	120%	4 kusy		SMM		120%	147,3
3613	2329 Ostatní nedaňové příjmy jinc				4,0				SMM			
<b>3631</b> Veřejné osvětlení	2111 Poskytování služeb a výr.	89,1	el.zdroje při soukr.akcích, osvětlení pře	89,1	59,9				SMM		110%	54,5
3631	2132 Pronájem ostatních nemovitc	10,0	sloupy veřejného osvětlení	10,0	10,3	103%	na reklamu		SMM	B	89%	11,6
3631	2212 Příjem sankčních plateb příja		náhrady škod						SMM			
3631	2322 Příjem z pojistných plnění	32,7	pojistné plnění	32,7	32,7	100%	pojistka města		SMM		43%	75,1
3631	2324 Přijaté neinvestiční příspěvky	52,1	pojistné plnění (3.osoba)	52,1	52,1	100%			SMM			

Paragraf	Položka	2023		Plnění Prosinec	100%	Poznámka	Správce	Státní správa	DPH (mimo kód A)	Změna 23 / 22	2022 Prosinec			
		Rozpočet	Popis											
3632	Pohřebnictví	2111	Poskytování služeb a výr.	308,5	kopání, uložení	308,5	278,5	90%	správce HRATES	SMM		83%	334,4	
3632		2131	Příjem z pronájmu nebo pac	545,9	hrobová místa	545,9	536,9	98%	správce HRATES	SMM		104%	516,6	
3632		2132	Příjem z pronájmu nebo pac	253,2	smuteční síň Mařatice	253,2	333,0	132%	*B=krátkodob.pronájm; správce H	SMM	B*	100%	332,1	
3639	Komunální služby a úze	2111	Poskyt. služeb a výr.	319,6	veřejná soc.zařiz.Hradební a Protzkaro	319,6	323,0	101%		SMM	B	81%	399,6	
3639		2119	Ost.příjmy z vlastní činnosti	1 132,5	věcné břemeno	1 132,5	1 256,5	111%		SMM	B	247%	508,1	
3639		2131	Příjem z pronájmu nebo pac	3 230,6	drobné podnájem	3 230,6	4 610,3	143%		SMM	B	97%	4 738,5	
3639		2212	Příjem sankčních plateb příja				24,6			SMM				
3639		2222	Ostatní příjmy z finančního v				2,1			SMM		79%	2,7	
3639		2324	Přijaté neinvestiční příspěvk				15,0			SMM				
3639		2329	Ostatní nedaňové příjmy		podklady na výběr.řízení, kauce		75,3			OIN	B			
3639					pozemky, odvlhčovače vzduchu				75,3	SMM				
3722	Sběr a svoz komunálních	2324	Přijaté neinvestiční příspěvk							SMM				
3722		2329	Ostatní nedaňové příjmy	48,0	místo kontejnery na textil	48,0	48,3	101%		SMM		67%	72,0	
3726	Využív.a znešk.ost.odpac	2324	Přijaté neinvestiční příspěvk	5 868,7	EKO-KOM s.r.o. za separaci odpadů	5 868,7	5 879,3	100%		SMM		109%	5 384,7	
3726		2329	Ostatní nedaňové příjmy	11,5	likvidace registračních značek	11,5	10,3	89%	3,5	DSA	100%	B	7%	152,8
3745	Péče o vzhled obcí a veř.	2111	Poskytování služeb a výr.				4,7			SMM		13%	36,9	
3745		2321	Přijaté peněžité neinvestiční				12,1			SMM				
3745		2324	Přijaté neinvestiční příspěvk	15,1		15,1	15,1	100%		SMM				
3769	Ost.správa v ochr.život.p	2141	Příjmy z úroků		FoŽP (Fond životního prostředí)		0,0			SMM		134%	0,0	
3769		2212	Příjem sankčních plateb příja	20,9		20,9	77,8	372%		SŽP	100%	98%	79,5	
3769		2324	Přijaté neinvestiční příspěvk		náhrady samospráva		14,3			SMM		143%	10,0	
3769					náhrady státní správa				14,3	SŽP	100%			
druhá sk. 3 - Služby pro obyvatelstvo				94 767,3			96 358,0	102%				120%	79 983,5	
4329	Ost.soc.péče a pomoc dě	2212	Příjem sankčních plateb příja				1,0			OSS				
4339	Ost.soc.péče a pomoc roc	2321	Přijaté peněžité neinvestiční	82,7	veřejná sbírka	82,7				OSS			60,1	
4359	Ost.služby a činn.v oblas	2141	Příjmy z úroků		FSPP (Fond sociální pomoci a prevenc		0,1			OSS		270%	0,0	
4359		2229	Ostatní přijaté vratky transfe	380,8	FSPP (Fond sociální pomoci a prevenc	380,8	380,8	100%	vratka dotace	OSS		40%	945,0	
4399	Ost.zálež.soc.věcí a polit	2324	Přijaté neinvestiční příspěvk	103,2	sociální pohřby	103,2	226,7	220%		OSS	100%	181%	125,3	
druhá sk. 4 - Sociální věci a politika zaměstnanosti				566,7			608,5	107%				54%	1 130,5	
5311	Bezpečnost a veřejný poř	2212	Příjem sankčních plateb příja	1 694,5	pokuty udělené Městskou policií	1 694,5	2 104,4	124%		MP		146,6%	1 435,6	
5311		2324	Přijaté neinvestiční příspěvk				1,0			MP				
druhá sk. 5 - Obrana, bezpečnost a právní ochrana				1 694,5			2 105,4	124%				145%	1 447,0	
6171	Činnost místní správy	2111	Poskyt. služeb a výr.	187,3	pult centrální ochrany (PCO)	187,3	188,3	101%	55% město,45% Securit	EKO	B	90%	209,6	
6171		2132	Příjem z pronájmu nebo pac	3,4	nápojový automat	3,4				SMM	58%	B	5,0	
6171		2212	Příjem sankčních plateb příja	290,4	sankce PO		516,4	178%		PO		86%	597,5	
6171					pokuty a přestupky DSA	290,4			OSA	DSA	100%			
6171		2322	Příjem z pojistných plnění	164,2	nemovitosti a vozidla	132,0	164,2	100%	pojistka města	SMM		4967%	3,3	

Paragraf	Položka	2023 Rozpočet	Popis	Plnění Prosinec	100%	Poznámka	Správce	Státní správa	DPH (mimo kód A)	Změna 23 / 22	2022 Prosinec
6171			výpočetní technika 32,2			32,2	OSI				
6171	2324 Přijaté neinvestiční příspěvky		drobné příjmy	236,0		2,3	EKO			97%	243,6
6171			náhrady mzdových výdajů a srážky ze 1			156,3	PO				
6171			sankční poplatky			72,4	DSA	100%			
6171	2329 Ostatní nedaňové příjmy jinde než		pozůstalost bez dědiců	52,0			PO				
6171			ztráty a nálezy			52,0	OSI				
<b>6310</b> Obecné příjmy a výdaje z	2141 Příjmy z úroků	17 000,0	běžný provoz města 17 000,0	19 369,0	114%	19 369,0	EKO			135%	14 399,6
6310	2142 Příjem z podílů na zisku a di	6 929,2	dividendy z majetkových účastí 6 929,2	6 929,2	100%		EKO			73%	9 528,0
6310	2148 Úrokové příjmy z finančních	1 800,0	zajištění úvěru UniCredit Bank 1 800,0	1 789,3	99%		EKO			132%	1 358,9
<b>6399</b> Ostatní finanční operace	2222 Ostatní příjmy z finančního v						EKO				
6399	2329 Ostatní nedaňové příjmy jinde než			11,5			EKO			6%	204,4
<b>6402</b> Finanční vypořádání	2222 Ost.příjmy z fin.vypořád.přech		DPH za akce min.roku, uplatněné letos				EKO				
6402	2229 Ostatní přijaté vratky transfe	100,7	vratky min. let od přísp. organizací a z 100,7	100,7	100%	100,7	KŠS			73%	137,7
<b>6409</b> Ostatní činnosti jinde než	2324 Přijaté neinvestiční příspěvky						EKO				
6409	2328 Neidentifikované příjmy			7,0			EKO			-5803%	-0,1
6409	2329 Ostatní nedaňové příjmy jinde než	0,5	výkon st.správy a omyly k zaúčtování	2,9	587%	-0,1	EKO			131%	2,2
6409			"kotlíková" pomoc ZK 2022-2025 0,5				ÚMA				
6409			OSS - nespecifikováno			3,0	OSS	100%			
druhá sk. 6 -Všeobecná veřejná správa a služby		26 475,7		29 366,3	111%					108%	27 142,9
<b>druhá třída 4, seskupení položek 41 - NEINVESTIČNÍ PŘIJATÉ TRANSFERY</b>											
x	4111 Neinv. přijaté transfery z vše	1 357,9	kompenz. daňový bonus za dopad COV	1 357,9	100%		EKO				2 751,9
x			volby 1 357,9			980 prezident, 377 PSP 1 357,9	PO	100%			
x	4112 Neinv. přijaté transfery ze sta	62 415,6	příspěvek na výkon státní správy 62 415,6	62 415,6	100%		EKO	100%		105%	59 627,8
x	4113 Neinv. přijaté transfery ze sta	439,5	dotace FSŽP na výsadbu veřejné zeleně 439,5	439,5	100%						
x	4116 Ostatní neinv. přijaté transfe	43 642,2	projekt Veřejně prospěšné práce 306,0	43 642,3	100%	Úřad práce 306,0	PO			138%	31 550,1
x			Městská památková zóna, boží muka, . 1 655,0			MK ČR 1 655,0	ÚMA				
x			energetická koncepce města 495,5			MPO ČR 495,5	ÚMA				
x			prvky územ.systému ekol.stability Jaro: 293,6				SMM				
x			UH solidárně s Ukrajinou - byty 4 200,0			úpravy bytů Ia II.etapa 4 200,0	SMM				
x			pro MŠ Svatováclavská 2 294,7				KŠS				
x			pro ZŠ Za Alejí 3 747,4				KŠS				
x			pro ZŠ Sportovní 3 288,5				KŠS				
x			pro ZŠ TGM Mařatice 1 169,0				KŠS				
x			pro ZŠ Jarošov 1 209,9				KŠS				
x			pro Dům dětí a mládeže 2 076,4				KŠS				
x			pro Městská kina 50,0				KŠS				
x			pro Slovácké divadlo p.o. 5 350,0			MK ČR na činnost 5 350,0	KŠS				

Paragraf	Položka	2023 Rozpočet	Popis	Plnění Prosinec	100%	Poznámka	Správce	Státní správa	DPH (mimo kód A)	Změna 23 / 22	2022 Prosinec
x			sociálně-právní ochrana dětí 15 086,4			náhrada nákladů od MP 15 086,4	OSS	100%			
x			výkon sociální práce 1 855,8			1 855,8	OSS	100%			
x			program prevence kriminality 551,0			551,0	MP				
x			forenzní značení jízdních kol 13,0			13,0	MP				
x	4121 Neinv. přijaté transfery od obcí	1 627,2	dotace za dojíždějící žáky z ost.obcí 1 916,9	1 916,9	118%	vyúčtování veřejné dopr 967,9	KŠS	100%		118%	1 628,7
x			veřejnoprávní smlouvy SMM 967,9			243,0	SMM				
x			veřejnoprávní smlouvy OSS 243,0			706,0	OSS	100%			
x			veřejnoprávní smlouvy DSA 416,3			správní agendy	DSA	100%			
x	4122 Neinv. přijaté transfery od kraje	10 578,3	10 578,3	10 578,3	100%		EKO			120%	8 779,7
x			"kotlíková" pomoc ZK 2022-2025 19,5			19,5	ÚMA				
x			soutěž ZK "o keramickou popelnici" 30,0			30,0	SMM				
x			pro ZŠ UNESCO 79,3			79,3	KŠS				
x			pro ZŠ Sportovní 58,4			58,4	KŠS				
x			pro Dům dětí a mládeže 50,6			50,6	KŠS				
x			pro Klub kultury, p.o. 200,0			200,0	KŠS				
x			pro Sl.divadlo p.o. 2 910,0			ZK na činnost 2 910,0	KŠS				
x			pro Knihovnu BBB p.o. 4 269,5			ZK na regionální funkce 4 269,5	KŠS				
x			pro Senior centrum p.o. 2 961,0			2 961,0	OSS				
druhá tř. 4 - a) Přijaté dotace neinvestiční		120 060,7		120 350,4	100%					115%	104 338,3
<b>BĚŽNÉ PŘÍJMY CELKEM</b>		<b>892 088,2</b>		<b>899 142,6</b>	<b>101%</b>					<b>112%</b>	<b>799 338,9</b>

Paragraf	Položka	2023 Rozpočet	Popis	Plnění Prosinec	100%	Poznámka	Správce	Státní správa	DPH (mimo kód A)	Změna 23 / 22	2022 Prosinec		
<b>druhá třída 5 - BĚŽNÉ VÝDAJE</b>													
1011	Zemědělský půdní fond	5169	Nákup ostatních služeb	2,6	ZPF - posudky správ.řízení	2,6		SŽP	100%				
1011		5362	Platby daní a poplatků státní	3,9	dočasné odnětí zemědělské půdy	3,9	1,8	46%	skládku Jaktáře	SMM	100%	1,8	
1014	Ozdrav. hosp. zvířat, polh	5139	Nákup materiálu jinde nezař		sáčky pro registrované psy		1,6			EKO			
1014		5169	Nákup ostatních služeb	584,9	deratizace, psi a kočky, holubi, ...	534,0	552,1	94%	521,5	SMM	112%	494,1	
1014					odebrání zvířat a umístění do útulků	50,9			30,6	SŽP			
1036	Správa v lesním hospodá	5134	Prádlo, oděv, obuv	7,8	Státní odborný lesní hospodář - Lesy Č	7,8	7,8	100%		SŽP	100%	101%	7,7
1036		5139	Nákup materiálu jinde nezař	20,9	Kněžpolský les	20,9				SMM			
1036		5169	Nákup ostatních služeb	508,1	Kněžpolský les - Lesní hospodář	223,7	610,9	120%	mandátní smlouva	SMM	216%	283,1	
1036					Lesní hospodářské osnovy	284,4			284,4	SŽP			
1036		5171	Opravy a udržování	83,8	Kněžpolský les	83,8				SMM		51,1	
1036		5811	Výdaje na náhrady za nezpůs	10,3	Odborný lesní hospodář - náklady měst	459,5				SŽP	100%		
1036					- náhrada oc	-449,2				SŽP	100%		
1037	Celospol.fce lesů	5139	Nákup materiálu jinde nezař	37,1	myslivost - plomby, odznaky, ...	37,1	37,1	100%		SŽP	100%	102%	36,2
1037		5222	Neinvest. transfery spolkům	16,1	myslivost - přehlídky trofejí	16,1	16,1	100%	16,1	SŽP	100%	101%	15,9
1037		5811	Výdaje na náhrady za nezpůs	10,3	meliorační dřeviny - výsadba	109,9				SŽP	100%		
1037					- náhrada od státu	-99,6				SŽP	100%		
druhá sk. 1 - Zemědělství a lesní hospodářství		1 285,8				1 227,3	95%				133%	924,8	
2141	Vnitřní obchod	5021	Ostatní osobní výdaje							ÚMA			
2141		5169	Nákup ostatních služeb	66,8	veletrhy a výstavy	6,8			určeno k propagaci	KŠS			
2141					prezentace - marketing	60,0				ÚMA			
2141		5175	Pohoštění	11,1	veletrhy	11,1			určeno k propagaci	KŠS			
2143	Cestovní ruch	5021	Ostatní osobní výdaje	667,9	propagace a cestovní ruch	26,0	341,6	51%	DPP a DPČ	KŠS		4879%	7,0
2143					Přírodní amfiteátr Park Rochus	310,0			tlumočení a překlady	103,8	ÚMA		
2143					coworkingové centrum	310,8				223,0	ÚMA		
2143					partnerská a spolupr.města	21,1			tlumočení a překlady	5,8	ÚKS		
2143		5031	Povinné pojistné na soc. zab.	5,2	partnerská a spolupr.města	5,2			překlady		ÚKS		
2143		5032	Povinné pojistné na veřejné z	1,9	partnerská a spolupr.města	1,9			překlady		ÚKS		
2143		5139	Nákup materiálu jinde nezař	546,8	propagační materiály	546,8	549,4	100%	533,8	KŠS	D 30%	96%	572,3
2143					propagační materiály				15,6	ÚMA			
2143		5156	Pohonné hmoty a maziva	10,7	partnerská města	10,7	1,8	17%		ÚKS			
2143		5163	Služby peněžních ústavů	1,0	FoCR (Fond cestovního ruchu)		2,4	236%	od 2020 převeden do Fc	KŠS		319%	0,7
2143					partnerská města	1,0			2,4	ÚKS			
2143		5169	Nákup ostatních služeb	802,1	podpora cest.ruchu+rozhledna	213,7	466,1	58%	204,4	KŠS		280,0	
2143					Přírodní amfiteátr Park Rochus	334,2			185,0	ÚMA			
2143					coworkingové centrum	120,0				ÚMA			
2143					partnerská města	134,2			76,6	ÚKS			

Paragraf	Položka	2023 Rozpočet	Popis	Plnění Prosinec	100%	Poznámka	Správce	Státní správa	DPH (mimo kód A)	Změna 23 / 22	2022 Prosinec
2143	5173 Cestovné	156,4	partnerská města	156,4	37,0	24%	vč.delegací ze zahraničí	ÚKS		114%	32,5
2143	5175 Pohoštění	157,9	partnerská města	157,9	61,5	39%		ÚKS		127%	48,3
2143	5179 Ostatní nákupy jinde nezařaz		partnerská města		0,8		dálniční známky	ÚKS		9%	8,7
2143	5194 Výdaje na věcné dary	49,7	partnerská města	49,7	1,0	2%		ÚKS			
2143	5221 Neinvest. transfery fundacím	6 042,0	Program individuálních dotací	6 042,0	6 042,0	100%	Park Rochus, o.p.s.	EKO		113%	5 358,0
2143	5222 Neinvest. transfery spolkům		Program individuálních dotací					EKO			
2143	5229 Ost. neinvest. transfery nezis	5 041,0	Program individuálních dotací	5 041,0	5 041,0	100%	Region Slovácko, z.s.	EKO		151%	3 334,0
2143	5329 Ost.neinv.dotace veř.rozp.úz	126,2	Sdružení obcí pro rozvoj Bařova kanál	126,2	122,2	97%		OSI		98%	125,0
2169	Ost. správa v průmyslu, s	5169	Nákup ostatních služeb	124,8	124,8	33,9	27%	dálnice E 55	SŽP	415%	8,2
2212	Silnice	5137	Drobný dlouhodobý hmotný					upgrade dopravní ústředny křižovatek	OSI		
2212		5164	Nájemné			0,8		pro akci "ul. Za Dědinou"	OIN		
2212		5169	Nákup ostatních služeb	3 596,8	3 480,8	2 436,0	68%	komunikace vč. zimní údržby - HRATI - osta 116,0	SMM	92%	2 645,8
2212								zkapacitnění MUK I/50 a I/55; Průmys	OIN		
2212		5171	Opravy a udržování	6 140,7	1 300,0	7 465,2	122%	běžné opravy a údržba - HRATES - ostatní 1 340,7	SMM	118%	6 349,4
2212								velkoplošné opravy vozovek 3 500,0	SMM		
2219	Ost.záležit. pozem. komu	5021	Ostatní osobní výdaje	31,2	31,2	45,3	145%	úklid podchodu	SMM	218%	20,8
2219		5123	Podlimitní technické zhodno			29,2			SMM		
2219		5139	Nákup materiálu jinde nezař	263,8	263,8	504,9	191%	parkovací závory a automaty	SMM	162%	311,2
2219		5164	Nájemné			9,0		Solná cesta	OIN		
2219		5169	Nákup ostatních služeb	3 647,8	3 273,0	3 880,1	106%	chodníky,parkoviště,cyklo. - HRATES (vč. zimní údržby) - ostatní 218,6	SMM	132%	2 943,0
2219								parkovací závory a automaty- YUNEX 156,2	SMM		
2219		5171	Opravy a udržování	6 093,5	1 500,0	5 583,3	92%	chodníky,parkoviště,cyklo. - HRATES (vč. zimní údržby) - ostatní 813,5	SMM	143%	3 902,2
2219								parkovací závory a automaty- YUNEX 60,0	SMM		
2219								velkoplošné opravy chodníků 3 720,0	SMM		
2219		5221	Neinvest. transfery fundacím	5,0	5,0	5,0	100%	Partnerství, o.p.s. (vinařské stezky)	SMM	100%	5,0
2219		5811	Výdaje na náhrady za nezpůs	10,3	10,3			spoluúčasti na pojistných událostech	SMM		
2221	Provoz veřejné silniční d	5021	Ostatní osobní výdaje			80,0			ÚMA		
2221		5137	Drobný dlouhodobý hmotný						SMM		
2221		5166	Konzultační, poradenské a p	760,0	760,0	678,9	89%	Provizorní zastávky MHD - redukce bu	ÚMA		
2221		5169	Nákup ostatních služeb	800,0	800,0	262,6	33%	VZ na výběr dopravce MHD	OIN		
2229	Ost.záležitosti v silniční	5021	Ostatní osobní výdaje			10,0			SMM	5%	187,6
2229		5139	Nákup materiálu jinde nezař			17,2			SMM	86%	20,1
2229		5154	Elektrická energie	212,9	212,9	217,4	102%	signalizační zařízení	SMM	167%	130,4

Paragraf	Položka	2023 Rozpočet	Popis	Plnění Prosinec	100%	Poznámka	Správce	Státní správa	DPH (mimo kód A)	Změna 23 / 22	2022 Prosinec
2229	5166 Konzult., porad.a práv.služby	510,0	koncepce parkování	510,0	396,9	78%	studie	ÚMA		23%	1 711,6
2229			studie dopravy - záměry Správy železni				studie	ÚMA			
2229	5169 Nákup ostatních služeb	259,1	signalizační zařízení - HRATES	229,1	226,8	88%	mandátní smlouva	226,8	SMM	29%	790,2
2229			- ostatní	30,0					SMM		
2229	5171 Opravy a udržování	76,6	signalizační zařízení - HRATES	32,0	87,2	114%			SMM	49%	178,5
2229			- ostatní	44,6					SMM		
2239	Ost.záležitosti vnitrozem	5169 Nákup ostatních služeb	31,6	provoz přístaviště na Moravě	31,6				SMM		
2292	Dopravní obslužnost - li	5193 Výdaje na dopravní územní		provoz MHD+škol.bus+důchodci>70le			od 2022 nové položky		SMM		
2292		5213 Neinvest. transfery nefinanč	20 528,0	základní dopravní obslužnost	20 528,0	20 667,6	101%		SMM	155%	13 300,0
2292		5323 Neinvest. transfery krajům	2 934,4	přísp. Zl.kraji na doprav.obslužnost - je	2 824,4	2 786,3	95%	dotace Zlínskému kraji	SMM	95%	2 936,7
2292				příspěvek Zl. Kraji na KORIS (veř.dop)	110,0				SMM		
2310	Pitná voda	5139 Nákup materiálu jinde nezař	20,9		20,9	12,6	60%		SMM		
2310		5171 Opravy a udržování	34,6	studny	34,6	39,8	115%		SMM	1543%	2,6
2321	Odvádění a čištění odpad	5139 Nákup materiálu jinde nezař	20,9		20,9				SMM		
2321		5151 Studená voda vč. stočného a	167,6	provoz městských kašen	167,6	76,9	46%		SMM	143%	53,9
2321		5154 Elektrická energie	242,3	provoz městských kašen a čerpacích st	242,3	200,3	83%		SMM	129%	155,3
2321		5169 Nákup ostatních služeb	432,6	čištění vpustí, kašen - HRATES	305,5	357,0	83%	mandátní smlouva	357,0	54%	665,9
2321				- ostatní	127,1			vč. drobné PD apod.	SMM		
2321		5171 Opravy a udržování	901,2	dešťové vpusti, kašny - HRATES	370,0	1 131,1	126%	mandátní smlouva	765,8	23%	5 026,8
2321				- ostatní	31,2				SMM		
2321				údržba vodov., kanalizace a ČOV	500,0			dle z.č.274/2001 Sb.	SMM	B	
2333	Úpravy drobných vodnic	5166 Konzultační, poradenské a p							SMM		
2333		5169 Nákup služeb jinde nezařaze	65,0	čištění vodních toků - HRATES	60,0	132,2	203%	mandátní smlouva		395%	33,5
2333				- ostatní	5,0				SMM		
2333		5171 Opravy a udržování	180,3	údržba vodních toků - HRATES	35,0	76,6	42%		SMM	27%	281,5
2333				- ostatní	145,3				SMM		
2369	Ost.správa ve vodním ho	5169 Nákup ostatních služeb	32,9	vodoprávní úřad - posudky správních říze	32,9				SŽP	100%	
druhá sk. 2 - Průmyslová a ost. odvětví hospod.		61 811,5			60 116,7	97%				117%	51 586,1
3111	Mateřské školy	5166 Konzultační, poradenské a p		odborné posudky					KŠS		
3111		5171 Opravy a udržování	0,3	běžné opravy	0,3				KŠS		
3111		5331 Neinvest. přísp. zřízeným pří	6 880,2	přísp. org. MŠ Svatováclavská (9 MŠ)	6 880,2	6 880,2	100%	6 880,2	KŠS	25%	7 002,9
3111				na mzdy	596,1				KŠS	25%	
3111				na energie	2 426,9				KŠS		
3111				na opravy	977,0				KŠS		
3111				ostatní - běžný provoz	2 880,2				KŠS		
3111				- nahodilé (dot.akce,odpisy,ha					KŠS		
3111		5336 Neinv. transfery. zřízeným pří	2 294,7	MŠ Svatováclavská - dotace státu a k	2 294,7	2 294,7	100%		KŠS		

Paragraf	Položka	2023 Rozpočet	Popis	Plnění Prosinec	100%	Poznámka	Správce	Státní správa	DPH (mimo kód A)	Změna 23 / 22	2022 Prosinec
3113	Základní školy										
	5021 Ostatní osobní výdaje	52,0	dohody v oblasti školství	52,0	5,5	11%	DPP a DPČ	KŠS		110%	5,0
3113	5136 Knihy a obdobné listinné inf		školství		3,0			KŠS		103%	2,9
3113	5137 Drobný dlouhodobý hmotný	2 529,1	Místní akční plán vzdělávání	2 529,1	100%			KŠS			
3113			ZŠ Za Alejí - modernizace učeben	2 529,1			plán i v kapit.výdajích	OIN			
3113	5139 Nákup materiálu jinde nezař		ZŠ UNESCO - jídelna		8,7		pamětní deska	OIN			
3113	5166 Konzultační, poradenské a p	0,4	odborné posudky	0,4				KŠS			
3113	5168 Zpracování dat a služby info	29,9	ZŠ Za Alejí - modernizace učeben	29,9	29,9	100%		OIN			
3113	5169 Nákup ostatních služeb	429,9	běžný provoz KŠS	100,0	408,2	95%		KŠS		354%	115,5
3113			školení prac.správ.obvodu	329,9			shodné s příjmy	KŠS	100%	B	
3113	5171 Opravy a udržování	4,6	běžný provoz	4,6				KŠS			
3113	5331 Neinvest. přisp. zřízeným př	27 397,4	ZŠ UNESCO	7 429,1	27 397,4	100%		KŠS	25%	132%	20 756,3
3113			na mzdy	1 122,6				KŠS	25%		
3113			na energie	3 587,9				KŠS			
3113			na opravy	539,3				KŠS			
3113			ostatní - běžný provoz	1 929,3				KŠS			
3113			- nahodilé (dot.akce,odpisy,ha	250,0			kapacita družiny	KŠS	25%		
3113			ZŠ Za Alejí	7 568,4		100%		KŠS	25%		
3113			na mzdy	1 221,4				KŠS	25%		
3113			na energie	4 222,9				KŠS			
3113			na opravy	537,7				KŠS			
3113			ostatní - běžný provoz	1 586,4				KŠS			
3113			ZŠ Sportovní	5 263,3		100%		KŠS	25%		
3113			na mzdy	901,6				KŠS	25%		
3113			na energie	1 607,7				KŠS			
3113			na opravy	319,4				KŠS			
3113			ostatní - běžný provoz	2 434,6				KŠS			
3113			ZŠ Větrná (vč. MŠ Lomená)	7 136,6		100%		KŠS	25%		
3113			na mzdy	1 186,6				KŠS	25%		
3113			na energie	3 889,3				KŠS			
3113			na opravy	619,8				KŠS			
3113			ostatní - běžný provoz	1 440,9				KŠS			
3113			- nahodilé (dot.akce,odpisy,ha					KŠS	25%		
3113	5336 Neinv. transfery. zřízeným př	7 173,6	ZŠ Unesco	79,3	7 173,6	100%		KŠS		85%	8 421,8
3113			ZŠ Za Alejí	3 747,4				KŠS			
3113			ZŠ Sportovní	3 346,9				KŠS			
3113			ZŠ Větrná (vč. MŠ Lomená)					KŠS			
3117	První stupeň základních							OIN			
	5137 Drobný dlouhodobý hmotný										



Paragraf	Položka	2023 Rozpočet	Popis	Plnění Prosinec	100%	Poznámka	Správce	Státní správa	DPH (mimo kód A)	Změna 23 / 22	2022 Prosinec		
3117	5331 Neinvest. přísp. zřízeným pří	5 690,9	ZŠ Mařatice	2 715,9	5 690,9	100%		2 715,9	KŠS	25%	134%	4 248,6	
3117			na mzdy	537,4					KŠS	25%			
3117			na energie	1 606,3					KŠS				
3117			na opravy	143,0					KŠS				
3117			ostatní - běžný provoz	429,2					KŠS				
3117			ZŠ Jarošov (vč. MŠ Jarošov)	2 975,0		100%		2 975,0	KŠS	25%			
3117			na mzdy	521,6					KŠS	25%			
3117			na energie	822,4					KŠS				
3117			na opravy	498,3					KŠS				
3117			ostatní - běžný provoz	1 132,7					KŠS				
3117			- nahodilé (dot.akce,odpisy,ha						KŠS				
3117	5336 Neinv. transfery. zřízeným pří	2 378,9	ZŠ Mařatice	1 169,0	2 378,9	100%		1 169,0	KŠS				
3117			ZŠ Jarošov (vč. MŠ Jarošov)	1 209,9				1 209,9	KŠS				
3211	Činnost vysokých škol		5137 Drobný dlouhodobý hmotný						SMM				
3211		405,0	Program individuálních dotací	400,0	405,0	100%	UTB	400,0	EKO		67%	605,0	
3211			Záštity	5,0			UTB	5,0	ÚKS				
3299	Ostatní záležitosti vzdělá		5151 Studená voda vč. stočného a	485,4	vzdělávací zóna kasárna	485,4	430,7	89%		SMM	B	416%	103,4
3299			5152 Teplo	613,3	vzdělávací zóna kasárna	613,3	366,3	60%		SMM	B	97%	378,1
3299			5154 Elektrická energie	831,7	vzdělávací zóna kasárna	831,7	339,2	41%		SMM	B	139%	243,3
3299			5163 Služby peněžních ústavů	0,8	poplatky FoMV (Fond mládeže a vzděl	0,8	0,8	103%		KŠS		106%	0,8
3299			5169 Nákup ostatních služeb	1 329,8	provoz Vzdělávací zóny	717,8	991,7	75%	činnost EDUHA	SMM		127%	783,7
3299					mandátní odměna EDUHA	612,0			SMM	C			
3299			5171 Opravy a udržování	235,0	vzdělávací zóna kasárna	235,0	237,0	101%	2275 EPS Studentské nám.1533	SMM	A,BC	10%	2 479,6
3299			5213 Neinvest. transfery nefinanč		FoMV (Fond mládeže a vzdělávání)		18,5		plán na pol.5222	KŠS		116%	16,0
3299			5221 Neinvest. transfery fundacím		FoMV (Fond mládeže a vzdělávání)		22,0		plán na pol.5222	KŠS			
3299			5222 Neinvest. transfery spolkům	526,4	FoMV (Fond mládeže a vzdělávání)	526,4	217,0	41%	Termínovaný dotační pr	217,0	KŠS	81%	267,0
3299			5223 Neinvest. transfery církvím a		FoMV (Fond mládeže a vzdělávání)		2,0		plán na pol.5222	KŠS		25%	8,0
3299			5339 Neinvest. transfery cizím pří	5,0	FoMV (Fond mládeže a vzdělávání)		138,0	2760%	plán na pol.5222	133,0	KŠS	110%	125,0
3299					Záštity	5,0			5,0	ÚKS			
3299			5493 Účelové neinvest. transfery f	12,0	FoMV (Fond mládeže a vzdělávání)		12,0	100%			KŠS	100%	12,0
3299					Program individuálních dotací	12,0			12,0	EKO			
	Oddíl 31 a 32 - Vzdělávání	59 306,3			57 980,3	98%					#####	45 585,8	
3311	Divadelní činnost		5164 Nájemné	1 450,0	nájem budovy Sokolů pro Sl.divadlo	1 450,0	1 300,0	90%	do 4/2024		KŠS	100%	1 300,0
3311		31 746,2	5331 Neinvest. přísp. zřízeným pří	31 746,2	Slovácké divadlo	31 746,2	31 746,2	100%		31 746,2	KŠS	120%	26 430,8
3311			na mzdy	21 501,4							KŠS		
3311			na energie	4 028,5							KŠS		
3311			na opravy	316,0							KŠS		

Paragraf	Položka	2023 Rozpočet	Popis	Plnění Prosinec	100%	Poznámka	Správce	Státní správa	DPH (mimo kód A)	Změna 23 / 22	2022 Prosinec
3311			<i>ostatní - běžný provoz</i> 5 900,3				KŠS				
3311			<i>- nahodilé (dot.akce,odpisy,ha)</i>				KŠS				
3311	5336 Neinv. transfery. zřízeným př	8 260,0	Slovácké divadlo - dotace státu a kraje 8 260,0	8 260,0	100%		KŠS			121%	6 822,0
<b>3313</b>	<b>Filmová tvorba, distribuc</b>										
	5169 Nákup ostatních služeb	17,9	(PD) schodiště kina Hvězda 17,9	17,9	100%	zejména PD k opravám	OIN			7%	240,7
3313	5222 Neinvest. transfery spolkům	3 800,0	AČFK - příspěvek na LFŠ 3 800,0	3 800,0	100%	smlouva o spolupráci 3 800,0	KŠS			102%	3 725,0
3313	5331 Neinvest. přisp. zřízeným př	6 212,1	Městská kina 6 212,1	6 212,1	100%	6 212,1	KŠS			117%	5 295,0
3313			<i>na mzdy</i> 3 181,5				KŠS				
3313			<i>na energie</i> 1 069,7				KŠS				
3313			<i>na opravy</i> 151,0				KŠS				
3313			<i>na velké jednorázové akce</i> 122,0				KŠS				
3313			<i>ostatní - běžný provoz</i> 1 682,9				KŠS				
3313			<i>- nahodilé (dot.akce,odpisy,ha)</i> 5,0			záštita	KŠS				
3313	5336 Neinv. transfery. zřízeným př	50,0	Městská kina - dotace státu a kraje 50,0	50,0	100%		KŠS			100%	50,0
<b>3314</b>	<b>Činosti knihovnické</b>										
	5169 Nákup ostatních služeb						OIN				159,5
3314	5331 Neinvest. přisp. zřízeným př	18 498,2	Knihovna B.B.Buchlovana 18 498,2	18 498,2	100%	18 498,2	KŠS			116%	15 966,0
3314			<i>na mzdy</i> 14 386,5				KŠS				
3314			<i>na energie</i> 1 442,2				KŠS				
3314			<i>na opravy</i> 60,9				KŠS				
3314			<i>ostatní - běžný provoz</i> 2 608,6				KŠS				
3314	5336 Neinv. transfery. zřízeným př	4 269,5	Knihovna BBB - dotace státu a kraje 4 269,5	4 269,5	100%	zúčtovatelné dotace	KŠS			133%	3 221,6
<b>3319</b>	<b>Ostatní záležitosti kultur</b>										
	5021 Ostatní osobní výdaje	21,4	akce Den otevřených dveří památek 21,4	7,0	33%		ÚMA			117%	6,0
3319	5041 Odměny za užití duševního v	35,0	kronika města 35,0	20,0	57%		KŠS			34%	58,0
3319	5134 Prádlo, oděv, obuv	7,3	Den otevřených dveří - trička s potiskem 7,3	13,8	189%	součást Sl.slavností	ÚMA			154%	9,0
3319	5139 Nákup materiálu jinde nezař	4,0	kronika města 4,0	0,5	12%		KŠS	0,5			
3319	5163 Služby peněžních ústavů	0,8	poplatky FoKCR (Fond kultury a cesto 0,8	2,4	296%		KŠS			135%	1,8
3319	5169 Nákup ostatních služeb	560,7	kronika a kulturní akce pořádané MěÚ 490,4	366,8	65%	316,7	KŠS			101%	361,8
3319			Den otevřených dveří památek (součást 24,6			7,8	ÚMA				
3319			výstavy 45,7			42,4	ÚKS				
3319	5172 Podlimitní programové vyba	51,2	Model města (info kiosky) 51,2				KŠS				
3319	5194 Výdaje na věcné dary	45,0	Den otevřených dveří památek 45,0	51,0	113%	součást Sl.slavností 51,0	ÚMA			99%	51,5
3319	5212 Neinvest. transfery podnik.su	1 148,0	FoKCR (Fond kultury a cestovního ruc 1 148,0	45,0	4%	Termínovaný dotační pr 45,0	KŠS			13%	348,6
3319	5213 Neinvest. transfery nefinanč	250,0	FoKCR (Fond kultury a cestovního ruc 250,0	325,0	130%	plán na pol.5222 75,0	KŠS			650%	50,0
3319			Topakce - Slovácké léto 250,0			smlouva o spolupráci 250,0	KŠS				
3319	5221 Neinvest. transfery fundacím	150,0	FoKCR (Fond kultury a cestovního ruc 150,0	155,0	103%	5,0	KŠS			1550%	10,0
3319			Program individuálních dotací 150,0			150,0	EKO				
3319	5222 Neinvest. transfery spolkům	108,0	FoKCR (Fond kultury a cestovního ruc 108,0	524,2	485%	Termínovaný dotační pr 416,2	KŠS			117%	448,2
3319			Program individuálních dotací 58,0			Okr.sdružení hasičů (pl 58,0	EKO				

Paragraf	Položka	2023 Rozpočet	Popis	Plnění Prosinec	100%	Poznámka	Správce	Státní správa	DPH (mimo kód A)	Změna 23 / 22	2022 Prosinec
3319			peněžní dary 20,0			Slavnosti bratrství 20,0	EKO				
3319			Záštity 30,0				ÚKS				
3319	5223 Neinvest. transfery církvím a		FoKCR (Fond kultury a cestovního ru	8,0		8,0	KŠS		8%	96,8	
3319	5229 Ost. neinvest. transfery nezis		FoKCR (Fond kultury a cestovního ru	100,0		plán na pol.5222 100,0	KŠS		222%	45,0	
3319	5339 Neinvest. transfery cizím pří		FoKCR (Fond kultury a cestovního ru	81,2		plán na pol.5222 81,2	KŠS		125%	65,0	
3319	5493 Účelové neinvest. transfery f	20,0	FoKCR (Fond kultury a cestovního ru	20,0	100%	plán na pol.5222	KŠS				
3319			Program individuálních dotací 20,0			20,0	EKO				
<b>3322</b>	Zachov. a obnova kult. p										
3322	5021 Ostatní osobní výdaje	53,0	správa městských hodin 47,4	62,2	117%	DPP a DPČ 62,2	SMM		95%	65,2	
3322			pořízování fotografií 5,6			DPP a DPČ	ÚMA				
3322	5151 Studená voda vč. stočného a	561,5	kulturní památky 561,5	322,3	57%		SMM	B	127%	253,5	
3322	5152 Teplo	492,5	kulturní památky 492,5	539,3	109%		SMM	B	343%	157,1	
3322	5153 Plyn	1 182,2	kulturní památky 1 182,2	585,9	50%	vč. temper.bývalé KB	SMM	B	165%	355,6	
3322	5154 Elektrická energie	375,0	správa nem.- kulturní památky 375,0	428,9	114%		Eduha	B	125%	343,2	
3322	5169 Nákup ostatních služeb	2 055,1	kulturní památky 845,7	2 355,8	115%	vč.věžních hodin 2 289,1	SMM	A,B	117%	2 011,0	
3322			komis.sml. EDUHA a mandát kaple sv 1 103,1				SMM				
3322			(PD) Matyášova brána - obnova 65,0			PD obnovy památek 23,0	OIN				
3322			restaurátorské průzkumy 41,3			43,7	ÚMA				
3322	5171 Opravy a udržování	8 065,0	kulturní památky 1 052,3	7 247,4	90%	vč.věžních hodin 942,9	SMM		248%	2 919,7	
3322			památníky a boží muka 977,7			895,0	ÚMA				
3322			Matyášova brána - obnova 6 035,0			vč. dotace programu MI 5 409,5	OIN				
3322	5223 Neinvest. transfery církvím a	550,0		550,0	100%		EKO				
3322			kostel Zvěstování Panny Marie 550,0			dotace z MPZ ČR 550,0	ÚMA				
<b>3329</b>	Ost.zál.ochr.památek a p										
3329	5041 Odměny za užití duševního v	35,0	Cena Vladimíra Boučka 35,0	38,8	111%		ÚKS		130%	29,9	
3329	5163 Služby peněžních ústavů	0,8	poplatky FOHA (Fond obnovy historici	0,8	78%		ÚMA		100%	0,6	
3329	5169 Nákup ostatních služeb	21,8		18,2	83%		ÚMA		100%	18,2	
3329			Cena Vladimíra Boučka 21,8			18,2	ÚKS				
3329	5229 Ost. neinvest. transfery nezis	450,0	FOHA (Fond obnovy historické archite	450,0		Termínovaný dotační program	ÚMA				
3329	5492 Dary fyzickým osobám	20,0	Cena Vladimíra Boučka 20,0	20,0	100%		ÚKS				
3329	5493 Účelové neinvest. transfery f		FOHA (Fond obnovy historické archite	450,0			ÚMA		182%	247,9	
<b>3341</b>	Rozhlas a televize										
3341	5021 Ostatní osobní výdaje		poplatky OSA za vysílání			místní rozhlas	ÚKS				
3341	5137 Drobný dlouhodobý hmotný	50,2	místní rozhlas 50,2				ÚKS				
3341	5169 Nákup ostatních služeb	2 560,3	místní rozhlas 17,3	2 164,9	85%	213,4	ÚKS		101%	2 147,6	
3341			vysílání Televize TVS 2 543,0			1 951,5	ÚKS	10%			
3341	5171 Opravy a udržování	143,8	místní rozhlas 143,8	8,3	6%		ÚKS		9%	95,1	
<b>3392</b>	Zájmová činnost v kultuř										
3392	5171 Opravy a udržování	75,9	Místní kulturní zařízení 75,9				KŠS			19,5	
3392	5331 Neinvest. přisp. zřízeným pří	21 147,9	Klub kultury 21 147,9	21 147,9	100%	21 147,9	KŠS		111%	19 089,6	
3392			na mzdy 10 755,9				KŠS				

Paragraf	Položka	2023 Rozpočet	Popis	Plnění Prosinec	100%	Poznámka	Správce	Státní správa	DPH (mimo kód A)	Změna 23 / 22	2022 Prosinec
3392			<i>na energie</i> 2 722,8				KŠS				
3392			<i>na opravy</i> 498,4				KŠS				
3392			<i>na velké jednorázové akce</i> 4 284,6			Sl.slavn.vína,Zpravodaj,Vánoce,Noc	KŠS				
3392			<i>ostatní - běžný provoz</i> 2 886,2				KŠS				
3392			<i>- nahodilé (dot.akce,odpisy,ha</i>			např. na spolky, hody, publikace Tot	KŠS				
3392	5336 Neinv. transfery. zřízeným př	200,0	Klub kultury - dotace státu a kraje 200,0	200,0	100%	Sl.slavnosti 2022	KŠS			100%	200,0
3399	Ost.záležit. kultury, církv	189,1	společenské záležitosti 189,1	143,9		DPP a DPČ	ÚKS			116%	123,8
3399	5041 Odměny za užití duševního v	107,1	ceny města 107,1	5,0	5%	Sportovci,Město,V.Bou 5,0	KŠS			12%	40,4
3399	5139 Nákup materiálu jinde nezař	5,3	společenské záležitosti 5,3	16,3	308%	balící papír, stuhý,... 16,3	ÚKS			339%	4,8
3399	5169 Nákup ostatních služeb	1 743,0	společenské záležitosti 377,7	1 850,9	106%	písmomalř., fotodokum 361,1	ÚKS			142%	1 306,1
3399			údržba majetku užívaného p.o. v kultuř 1 365,3			mandát.odměna EDUH. 1 489,8	KŠS				
3399	5171 Opravy a udržování	1 465,8	údržba majetku užívaného p.o. v kultuř 1 465,8	424,0	29%		KŠS			44%	964,3
3399	5175 Pohoštění	552,3	společenské záležitosti 552,3	509,3	92%		ÚKS			124%	411,7
3399	5194 Výdaje na věcné dary	490,0	přijetí, tomboly, vstup.ples apod. 438,0	455,5	93%	prvníáčci, jubilanti, důčf 404,3	ÚKS			89%	512,4
3399			odchod zaměstnanců do starobního dův 52,0			51,2	KŠS				
3399	5223 Neinvest. transfery církvím a	90,0	Program individuálních dotací 90,0	90,0	100%	Farní sbor ČCE 90,0	EKO			1800%	5,0
3399	5492 Dary fyzickým osobám	1 399,0	vítání občánků, prvníáčci 1 399,0	1 035,5	74%	5000/občánek; 500/prvníáček	ÚKS			99%	1 049,5
Oddíl 33 - Kultura, církev a sdělovací prostředky		120 786,9		116 544,6	96%					106%	110 332,1
3412	Sport.zařiz.ve vlastnictví		5021 Ostatní osobní výdaje			technická pomoc aquapark	OIN				
3412			5139 Nákup materiálu 0,5			sportovní akce - propagační předměty 0,5	KŠS				
3412		1 065,1	5151 Studená voda vč. stočného a 1 065,1	831,4	78%	bude přeúčtováno (viz p 825,3	SMM	B		123%	673,9
3412		812,3	5169 Nákup ostatních služeb 812,3	161,4	20%	propagace sportu a revize majetku 13,8	KŠS			53%	305,9
3412			Zimní stadion - oprava střechy 161,5			měření,invest.záměr a p 161,4	OIN				
3412			Aquapark - modernizace a odstranění z 637,0				OIN				
3412	5331 Neinvest. přisp. zřízeným př	20 736,0	Sportoviště města UH, p.o. 15 004,3	20 736,0	100%		KŠS			124%	16 765,2
3412			<i>na mzdy</i> 6 048,4				KŠS				
3412			<i>na energie</i> 7 644,5				KŠS				
3412			<i>na opravy</i> 1 097,2				KŠS				
3412			<i>ostatní - běžný provoz</i> 214,2				KŠS				
3412			Aquapark, p.o. 5 731,7				KŠS				
3412			<i>na mzdy</i> 5 395,0				KŠS				
3412			<i>na energie</i> -1 663,3			vč.slevy CTZ do 2025	KŠS				
3412			<i>ostatní - běžný provoz</i> 2 000,0				KŠS				
3419	Ost.sportovní činnost	16,1	5137 Drobný dlouhodobý hmotný 16,1				KŠS				
3419		11,8	5139 Nákup materiálu jinde nezař 11,8				KŠS				
3419		0,8	5163 Služby peněžních ústavů 0,8	0,8	98%		KŠS			97%	0,8

Paragraf	Položka	2023 Rozpočet	Popis	Plnění Prosinec	100%	Poznámka	Správce	Státní správa	DPH (mimo kód A)	Změna 23 / 22	2022 Prosinec	
3419	5169 Nákup ostatních služeb	0,5	sportovní akce pořádané MěÚ	0,5			KŠS					
3419	5175 Pohoštění	3,8	sportovní akce pořádané MěÚ	3,8			KŠS					
3419	5194 Výdaje na věcné dary	7,0	sportovní akce pořádané MěÚ	7,0			KŠS					
3419	5221 Neinvest. transfery fondacím	5,0	FoSp (Fond sportu)	5,0	100%		KŠS					
3419			Záštity	5,0		5,0	ÚKS					
3419	5222 Neinvest. transfery spolkům	14 023,5	FoSp (Fond sportu)	3 889,5	14 022,5	100%	Termínovaný dotační pr	3 888,5	KŠS		127%	11 024,8
3419			Program individuálních dotací	10 089,0			FC Slovácko, z.s., Sport	10 089,0	EKO			
3419			Záštity	45,0				45,0	ÚKS			
3421	5331 Neinv. přisp.zřízeným přisp.	1 415,2	Dům dětí a mládeže, p.o.	1 415,2	1 415,2	100%		1 415,2	KŠS		125%	1 132,9
3421			na mzdy	415,7					KŠS			
3421			na energie	373,5					KŠS			
3421			na opravy	26,6					KŠS			
3421			ostatní - běžný provoz	599,4					KŠS			
3421	5336 Neinv. transfery. zřízeným přisp.	2 127,0	Dům dětí a mládeže - dotace státu a kraje	2 127,0	2 127,0	100%			KŠS		755%	281,8
3429	5021 Ostatní osobní výdaje	61,4	správa chaty Vyškovec	61,4	60,0	98%	DPP a DPČ		SMM		100%	60,0
3429	5137 Drobný dlouhodobý hmotný	15,2	chata Vyškovec	15,2					SMM	B		
3429	5139 Nákup materiálu jinde nezař.	23,2	chata Vyškovec	23,2	0,9	4%			SMM	B	7%	13,6
3429	5154 Elektrická energie	199,9	chata Vyškovec	199,9	160,9	80%			SMM	B	248%	64,8
3429	5169 Nákup ostatních služeb	7,1	chata Vyškovec	7,1	19,7	277%			SMM	B	161%	12,2
3429	5171 Opravy a udržování	17,4	chata Vyškovec	17,4	58,0	333%			SMM	B		
3429	5365 Platba daní a poplatků krajů	5,5	chata Vyškovec	5,5	4,1	74%			SMM		119%	3,4
Oddíl 34 - Tělovýchova a zájmová činnost		40 554,3		39 602,7	98%						128%	30 856,1
3541	5139 Nákup materiálu jinde nezař.	28,8	tiskopisy na opiáty lékařníkům	28,8	16,1	56%			OSS	100%	62%	25,8
3611	5163 Služby peněžních ústavů	6,2	poplatky FRB (Fond rozvoje bydlení)	6,2	4,6	73%			EKO		90%	5,1
3611	5624 Neinvest. půjč.prostř.společ		FRB (Fond rozvoje bydlení)		10,1				EKO		1%	1 316,8
3611	5660 Neinvest.půjčené prostředky	8 623,6	FRB: nové smlouvy	7 904,7	6 705,3	78%	dle vyhlášeného programu		EKO		74%	9 034,8
3611			dočerpání dříve schválených	718,9			převod z min.roku (čerpání 12 měsíců)		EKO			
3612	5151 Studená voda vč. stočného a	4 067,4	běžný provoz	4 067,4	3 573,1	88%			SMM	B	113%	3 156,6
3612	5152 Teplo	4 274,8	běžný provoz	4 274,8	2 786,3	65%			SMM	B	100%	2 778,9
3612	5153 Plyn	300,0	běžný provoz	300,0	161,6	54%			SMM	B	94%	172,1
3612	5154 Elektrická energie	402,9	běžný provoz	402,9	463,7	115%			SMM	B	95%	490,6
3612	5157 Teplá voda	1 899,2	běžný provoz	1 899,2	2 216,7	117%			SMM	B	131%	1 697,1
3612	5161 Poštovní služby	79,7	běžný provoz	79,7	91,6	115%			SMM		171%	53,6
3612	5163 Služby peněžních ústavů	61,7		61,7					SMM			
3612	5166 Konzult., poradenské a právní	354,4	znalecké posudky	354,4	23,9	7%		23,9	SMM		30%	78,8
3612	5169 Nákup ostatních služeb	3 531,9	běžný provoz	1 888,9	5 249,0	149%	170 závěrky správce 20	3 610,2	SMM	C	160%	3 289,6
3612			mandátní odměna správce Eduha	1 643,0				1 638,7	SMM	C		

Paragraf	Položka	2023 Rozpočet	Popis	Plnění Prosinec	100%	Poznámka	Správce	Státní správa	DPH (mimo kód A)	Změna 23 / 22	2022 Prosinec
3612	5171 Opravy a udržování	17 867,4	běžný provoz	17 867,4	14 475,9	81%	14 475,9	SMM		89%	16 263,1
3612	5192 Poskytnuté neinv.přísp. a náh	571,5	BD Duha - spoluvlastnictví	571,5				SMM			540,2
3612	5199 Ost.výdaje souvis. s neinvest				3,6			SMM		4%	82,2
3612	5361 Nákup kolků	26,2		26,2	2,0	8%		SMM			
<b>3613</b> Nebytové hospodářství	5137 Drobný dlouhodobý hmotný							SMM			
3613	5151 Studená voda vč. stočného a	824,5	běžný provoz	824,5	1 010,2	123%		SMM	B	119%	846,0
3613	5152 Teplo	2 462,4	běžný provoz	2 462,4	2 752,9	112%		SMM	B	123%	2 229,7
3613	5153 Plyn	727,9	běžný provoz	727,9	113,4	16%		SMM	B	91%	124,3
3613	5154 Elektrická energie	1 510,6	běžný provoz	1 510,6	446,5	30%		SMM	B	96%	466,4
3613	5157 Teplá voda	246,1	běžný provoz	246,1	195,5	79%		SMM	B	113%	172,7
3613	5166 Konzult., poradenské a právr		běžný provoz		7,9			SMM	C		
3613	5169 Nákup ostatních služeb	4 407,2	běžný provoz	742,2	4 462,0	101%	674,2	SMM	C	113%	3 954,0
3613			odměna správce Eduha a příspěvkovky	3 665,0			3 787,8	SMM	C		
3613	5171 Opravy a udržování	1 181,8	běžný provoz	1 181,8	888,5	75%	888,5	SMM	C	48%	1 836,3
<b>3631</b> Veřejné osvětlení	5137 Drobný dlouhodobý hmotný							SMM			
3631	5139 Nákup materiálu jinde nezař	27,4		27,4	107,4	392%		SMM		346%	31,1
3631	5154 Elektrická energie	7 154,9		7 154,9	6 639,1	93%		SMM		179%	3 709,9
3631	5162 Služby telekomunikací a radí	31,6		31,6	34,8	110%		SMM		209%	16,7
3631	5169 Nákup ostatních služeb	586,2	běžné služby vč. revizí - HRATES	163,7	901,1	154%	901,1	SMM		99%	909,3
3631			- ostatní	422,5				SMM			
3631	5171 Opravy a udržování	2 574,3	běžné opravy a údržba - HRATES	1 900,0	2 040,5	79%		SMM		68%	3 021,9
3631			- ostatní	674,3				SMM			
<b>3632</b> Pohřebnictví	5041 Odměny za užití duševního v	35,3	poplatky OSA a Intergram	35,3	30,1	85%		SMM	B	97%	31,0
3632	5137 Drobný dlouhodobý hmotný	21,2		21,2	1,5	7%		SMM	D*		
3632	5139 Nákup materiálu jinde nezař	21,2		21,2	122,9	580%		SMM	D*	424%	29,0
3632	5151 Studená voda vč. stočného a	70,3	běžný provoz	70,3	26,1	37%		SMM	D*	119%	21,9
3632	5154 Elektrická energie	814,7	běžný provoz	814,7	471,9	58%		SMM	D*	141%	335,3
3632	5162 Služby telekomunikací a radí	7,4		7,4	6,9	93%		SMM	D*	171%	4,0
3632	5169 Nákup ostatních služeb	2 429,4	běžný provoz - HRATES	2 400,2	2 995,7	123%		SMM	D*	129%	2 324,5
3632			- ostatní	29,2			2 995,7	SMM	D*		
3632	5171 Opravy a udržování	221,5	běžná údržba vč. smut.síně - HRATES	190,0	8,1	4%		SMM	D*	20%	40,3
3632			- ostatní	31,5				SMM			
<b>3635</b> Územní plánování	5021 Ostatní osobní výdaje							ÚMA			20,0
3635	5169 Nákup ostatních služeb	266,2	požadavky OIN		266,2	100%		OIN		88%	302,5
3635			podklady pro plánování	217,5			217,5	ÚMA			
3635			územně analytické podklady	48,7				SŽP	100%		
<b>3636</b> Územní rozvoj	5139 Nákup materiálu jinde nezař							ÚMA			12,1

Paragraf	Položka	2023 Rozpočet	Popis	Plnění Prosinec	100%	Poznámka	Správce	Státní správa	DPH (mimo kód A)	Změna 23 / 22	2022 Prosinec
3636	5169 Nákup ostatních služeb	572,4	mapy, studie, rozbor, podklady	479,9	422,7	74%	422,7	ÚMA		90%	471,6
3636			Jednotná digitální technická mapa	92,5				OSI	30%		
<b>3639</b>	<b>Komunální služby a úze</b>		projekt Místní agenda 21					ÚMA			
3639	5021 Ostatní osobní výdaje	3,0	údržba modelů	3,0				ÚMA			
3639	5123 Podlimitní technické zhodno	80,0	metropolitní síť	80,0				OSI			23,2
3639	5137 Drobný dlouhodobý hmotný	39,7	grafický info systém v ulicích města	39,7	93,0	234%	63,5	ÚMA		182%	51,2
3639			mobilizáť				29,5	SMM			
3639	5139 Nákup materiálu jinde nezař	76,5	Místní agenda 21		97,5	127%	36,1	ÚMA		386%	25,2
3639			veřejné soc. zařízení Hradební	76,5			61,4	SMM	B		
3639	5151 Studená voda vč. stočného a	244,5	běžný provoz (kasárna, soc.zař.Hradební	244,5	82,3	34%		SMM	A,B	120%	68,5
3639	5154 Elektrická energie	469,5	běžný provoz (kasárna, soc.zař.Hradební	469,5	147,6	31%		SMM	A,B	129%	114,2
3639	5164 Nájemné	69,4	železniční lávka přes Moravu, Zelný Tr	69,4	89,3	129%		SMM		274%	32,5
3639	5165 Zemědělské pachtovné	18,8	u Olšavy a u Moravy	18,8	2,2	12%		SMM		8%	26,2
3639	5166 Konzult., poradenské a právr	1 824,0	studie,záměry,posudky,energ.audity bu	253,2	1 151,6	63%	215,8	OIN		120%	956,0
3639			rozvojové programy, analýzy, studie, ..	1 175,4			490,2	ÚMA			
3639			znal.posudky,advokát.kancelář	384,8			445,7	SMM			
3639			znalecké posudky staveb.odboru	10,6				SŽP	100%		
3639	5168 Zpracování dat a služby info				55,7			SMM			
3639	5169 Nákup ostatních služeb	3 214,6	geom.plány,posudky,inzerce,veř.soc.za	1 754,5	3 776,8	117%	2 179,5	SMM		159%	2 370,6
3639			Metropolitní a komunikační síť	42,0			73,3	OSI			
3639			energet.koncepce, komunitní plánování	1 068,0			1 447,0	ÚMA			
3639			výběr.řízení a zakázky, PD,průzkumy,g	186,7			77,0	OIN	A,B		
3639			řešení mimořádných situací	163,4				SŽP	100%		
3639	5171 Opravy a udržování	491,0	centralizovaná správa majetku	377,3	510,5	104%	455,9	SMM	A,B	66%	768,8
3639			běžná údržba ve správě OIN	113,7			53,9	OIN	A,B		
3639			metropolitní síť				0,7	OSI			
3639	5172 Podlimitní programové vyba				59,3			SMM		110%	53,8
3639	5173 Cestovné	6,3	externí hodnotící odborné poroty	6,3	9,2			ÚMA			
3639	5175 Pohoštění	5,1	externí hodnotící odborné poroty	5,1	2,2			ÚMA			
3639	5192 Poskytnuté náhrady				21,3			SMM			
3639	5361 Nákup kolků	19,9	Výpisy z LV	19,9	9,0	45%		SMM		225%	4,0
3639	5362 Platby daní a poplatků státní	980,4	daň nákupu pozemků a daň z nem.mim	283,7	282,3	29%		SMM		101%	280,1
3639			poplatky	696,7				SMM			
3639	5811 Výdaje na náhrady za nezpůs	55,8	náhrady za zábor zem.půdy při stavebn	55,8				OIN			
Oddíl 36 - bydlení, Komunální služby a územní rozvoj jinde n		75 888,7			66 125,4	87%				102%	64 689,2
<b>3716</b>	<b>Monitoring ochrany ovz</b>										
3716	5169 Nákup ostatních služeb	5,1	informační panel na hl.křižovatce	5,1				SMM			
<b>3721</b>	<b>Sběr a svoz nebezpečnýc</b>										
3721	5169 Nákup ostatních služeb	262,5	sběr a svoz nebezp.odpadu - OTR	112,5	262,1	100%	262,1	SMM		102%	258,1

Paragraf	Položka	2023 Rozpočet	Popis	Plnění Prosinec	100%	Poznámka	Správce	Státní správa	DPH (mimo kód A)	Změna 23 / 22	2022 Prosinec
3721			- Sběrné sur	150,0			SMM				
<b>3722</b>	Sběr a svoz komunálních				0,5		SMM				
3722	5139 Nákup materiálu jinde nezař										
3722	5164 Nájemné	675,0	popelnice pro obyvatele a kontejnery	675,0	819,5	121%	SMM			105%	778,7
3722	5169 Nákup ostatních služeb	19 724,7	domovní odpad (svoz, likvidace) - OTF	15 506,4	19 579,7	99%	mandátní smlouva			100%	19 545,3
3722			tříděný odpad - Sběrné suroviny	4 148,3			mandátní smlouva				
3722			ostatní úklid města - HRATES	70,0			mandátní smlouva				
<b>3726</b>	Využívání a zneškod.ost.				154,0		SMM			146%	105,6
3726	5139 Nákup materiálu jinde nezař										
3726	5164 Nájemné	672,2	nádoby na odpad s ekonom.zapojením	672,2	599,9	89%	SMM			95%	630,0
3726	5166 Konzultační, poradenské a p		poradenství v odpadové legislativě		203,3		SMM			100%	203,3
3726	5169 Nákup ostatních služeb	11 504,3	papír,sklo,plast,dřevo,bioodpad - OTR	9 524,0	11 442,9	99%	mandátní smlouva			136%	8 430,8
3726			papír,sklo,plast,dřevo - Sběrné suroviny	1 980,3			mandátní smlouva				
3726	5171 Opravy a udržování	271,1	opravy kontejnerových stání - HRATE	271,1	109,6	40%	SMM			35%	314,7
<b>3729</b>	Ostatní nakládání s odpa				229,5	106%	mandátní smlouva			181%	126,8
3729	5169 Nákup ostatních služeb	216,3	stavební dvůr Za Tratí - HRATES	120,0			SMM				
3729			černé skládky	96,3			SMM				
3729	5171 Opravy a udržování	21,1	stavební dvůr Za Tratí	21,1			SMM				
<b>3732</b>	Dekont.půd a čištění spo						SŽP	100%			2,5
3732	5169 Nákup ostatních služeb	83,1	ekologické havárie	83,1							
<b>3741</b>	Ochrana druhů a stanoviš				8,0	154%	SŽP	100%			
3741	5139 Nákup materiálu jinde nezař	5,2		5,2							
3741	5169 Nákup ostatních služeb	79,1	ochrana památných stromů	38,8	26,3	33%	10 stromů	10,6			
3741			revitalizace krajiny	40,3				15,7			
3741	5192 Poskytnuté náhrady	30,1	náhrady za uložená opatření	30,1			SŽP	100%			
<b>3745</b>	Péče o vzhled obcí a veř.						SMM				
3745	5021 Ostatní osobní výdaje										
3745	5137 Drobný dlouhodobý hmotný	619,0	městský mobiliář, dětská hřiště	619,0	648,2	105%	ÚMA			108%	597,6
3745							Zdroj: 30 MK MA, 30 M	648,2			
3745	5139 Nákup materiálu jinde nezař	484,8	výsadba letniček	484,8	502,4	104%	502,4			89%	566,8
3745	5169 Nákup ostatních služeb	25 425,2	čištění,sečení,koše,děts.hřiště - HRATE	20 635,0	23 750,7	93%	mandátní smlouva	23 750,7		106%	22 345,3
3745			- ostat	4 190,1							
3745			prvky územ.syst.ekol.stability Jarošov	360,1			následná péče 2022-202				
3745			VZ na komunální služby	240,0			administrace zakázky				
3745	5171 Opravy a udržování	1 020,1	zeleň (vč.keřů, stromů),mobiliář,děts.hi	1 020,1	1 362,3	134%	1 362,3			115%	1 187,5
<b>3753</b>	Monitoring ke zjišťování						SMM				
3753	5169 Nákup ostatních služeb	31,6	monitoring hluku	31,6							
<b>3769</b>	Ost.správa v ochr.život.p				0,7	82%	SMM			102%	0,6
3769	5163 Služby peněžních ústavů	0,8	poplatky FoŽP (Fond životního prostře	0,8							
3769	5222 Neinvest. transfery spolkům	144,0	FoŽP (Fond životního prostředí)	115,0	142,0	99%	Termínovaný dotační pr	113,0		115%	123,0
3769			Program individuálních dotací	29,0			Rosnička, Myslivci, ...	29,0			
<b>3792</b>	Ekologická výchova a os				1,0	4%	SMM			8%	12,9
3792	5139 Nákup materiálu jinde nezař	22,2	propagace třídění odpadů	22,2							
3792	5169 Nákup ostatních služeb		propagační materiály		0,9			0,9		15%	5,9
<b>3793</b>	Ekologie v dopravě				825,8	100%	spolufin. zápůjčky 15 min.			260%	317,6
3793	5169 Nákup ostatních služeb	826,0	sdílená kola - udržitelný způsob doprav	826,0							
Oddíl 37 - Ochrana životního prostředí		62 123,5			60 669,2	98%				109%	55 571,1



Paragraf	Položka	2023 Rozpočet	Popis	Plnění Prosinec	100%	Poznámka	Správce	Státní správa	DPH (mimo kód A)	Změna 23 / 22	2022 Prosinec		
3900	Ost.činn.souvis.se služb.	5021	Ostatní osobní výdaje	303,4	Zpravodaj města	303,4	238,8	79%		ÚKS		228,3	
3900		5169	Nákup ostatních služeb	430,0	Zpravodaj města	430,0	337,7	79%		ÚKS			
3900		5175	Pohoštění	6,0	Zpravodaj města	6,0	5,0	83%		ÚKS		3,8	
Oddíl 39 - Ost.činnosti pro obyvatelstvo		739,4				581,5	79%				251%	232,1	
druhá sk. 3 - Služby pro obyvatelstvo		359 399,1				341 503,8	95%				111%	307 266,5	
4319	Ost.výdaje souvis.se soc.	5169	Nákup ostatních služeb	30,7	Signál v tísni	30,7	6,0	19%		OSS		47%	12,7
4319		5171	Opravy a udržování				3,4			OSS			
4319		5175	Pohoštění	15,0	pro děti z DD a ústavů	15,0	15,0	100%		OSS		101%	14,8
4329	Ost.soc.péče a pomoc dě	5011	Platy zaměstnanců v pracovn	10 824,5	sociálně právní ochrana dětí	10 824,5	10 292,0	95%		OSS	100%	113%	9 134,1
4329		5031	Povinné pojistné na soc. zab.	2 684,5	sociálně právní ochrana dětí	2 684,5	2 522,1	94%		OSS	100%	114%	2 209,5
4329		5032	Povinné pojistné na veřejné z	974,2	sociálně právní ochrana dětí	974,2	915,3	94%		OSS	100%	114%	803,6
4329		5041	Odměny za užití duševního v	7,4	poplatky OSA	7,4	7,7	104%	"rušící" rádia na chodbě	OSS	100%	115%	6,7
4329		5132	Ochranné pomůcky	15,2	sociálně právní ochrana dětí	15,2	29,2	192%		OSS	100%	306%	9,5
4329		5136	Knihy a obdobné listinné inf	10,5	sociálně právní ochrana dětí	10,5	5,0	48%		OSS	100%	56%	9,0
4329		5137	Drobný dlouhodobý hmotný	201,0	sociálně právní ochrana dětí	201,0	314,1	156%		OSS	100%	187%	168,1
4329		5139	Nákup materiálu jinde nezař	66,8	sociálně právní ochrana dětí	66,8	80,0	120%		OSS	100%	114%	70,0
4329		5151	Studená voda vč. stočného a	27,3	sociálně právní ochrana dětí	27,3	20,6	76%		OSS	100%	103%	20,0
4329		5153	Plyn	165,2	sociálně právní ochrana dětí	165,2	61,1	37%		OSS	100%	217%	28,2
4329		5154	Elektrická energie	146,3	sociálně právní ochrana dětí	146,3	115,4	79%		OSS	100%	132%	87,2
4329		5156	Pohonné hmoty a maziva	122,5	sociálně právní ochrana dětí	122,5	75,6	62%		OSS	100%	101%	74,7
4329		5162	Služby telekomunikací a rad	67,0	sociálně právní ochrana dětí	67,0	57,8	86%		OSS	100%	102%	56,5
4329		5167	Služby školení a vzdělávání	324,9	sociálně právní ochrana dětí	324,9	285,4	88%		OSS	100%	94%	302,2
4329		5169	Nákup ostatních služeb	82,9	sociálně právní ochrana dětí	82,9	24,2	29%		OSS	100%	70%	34,5
4329		5173	Cestovné	63,2	sociálně právní ochrana dětí	63,2	48,5	77%		OSS	100%	98%	49,5
4329		5194	Výdaje na věcné dary	20,6	sociálně právní ochrana dětí	20,6	23,0	111%		OSS	100%	105%	21,9
4339	Ost.soc.péče a pomoc roc	5011	Platy zaměstnanců v pracovn		služby péčovské péče					OSS	100%		
4339		5221	Neinvest. transfery fundacím	82,7	veřejná sbírka (shodné s příjmy)	82,7			předána příjemci v prosinci	OSS	100%		60,1
4341	Soc.pomoc osobám v hm	5131	Potraviny	2,0	okamžitá pomoc lidem v krizi	2,0	0,3	16%		OSS	100%	26%	1,2
4341		5139	Nákup materiálu jinde nezař		okamžitá pomoc lidem v krizi		0,5			OSS	100%		
4341		5169	Nákup ostatních služeb	2,0	okamžitá pomoc lidem v krizi	2,0				OSS	100%		
4349	Soc.péče a pomoc ost. sk	5011	Platy zaměstnanců v pracovn	1 353,8	výkon sociální práce	1 353,8	1 366,9	101%		OSS	100%	96%	1 421,6
4349		5031	Povinné pojistné na soc. zab.	335,8	výkon sociální práce	335,8	333,6	99%		OSS	100%	95%	351,1
4349		5032	Povinné pojistné na veřejné z	121,9	výkon sociální práce	121,9	121,1	99%		OSS	100%	109%	111,5
4349		5132	Ochranné pomůcky	5,1	výkon sociální práce	5,1				OSS			
4349		5136	Knihy a obdobné listinné inf	3,0	výkon sociální práce	3,0	0,7	23%		OSS	100%	33%	2,1
4349		5167	Služby školení a vzdělávání	24,1	výkon sociální práce	24,1	19,9	83%		OSS	100%	66%	30,4
4349		5169	Nákup ostatních služeb	17,2	výkon sociální práce	17,2	13,6	79%	13,6	OSS			

Paragraf	Položka	2023		Popis	Plnění Prosinec	100%	Poznámka	Správce	Státní správa	DPH (mimo kód A)	Změna 23 / 22	2022 Prosinec
		Rozpočet										
4357	Domovy	5331	Neinvest. přisp. zřízeným př	2 914,7	Senior centrum UH, p.o.	2 914,7	2 914,7	100%			98%	2 984,6
4357					na mzdy	2 418,7			OSS			
4357					na energie	184,8			OSS			
4357					na opravy	82,8			OSS			
4357					ostatní - běžný provoz	22,4			OSS			
4357					- nahodilé (dot.akce,odpisy,ha	206,0			OSS			
4357		5336	Neinv. transfery. zřízeným př	2 961,0	Senior centrum UH - dotace státu a kra	2 961,0	2 961,0	100%			112%	2 653,9
4359	Ost.sloužby a činn.v oblas	5011	Platy zaměstnanců v pracovn	970,5	opatrovnictví nesvéprávných osob	970,5	981,6	101%		100%	123%	799,4
4359		5031	Povinné pojistné na soc. zab.	240,7	opatrovnictví nesvéprávných osob	240,7	237,3	99%		100%	127%	186,1
4359		5032	Povinné pojistné na veřejné z	87,3	opatrovnictví nesvéprávných osob	87,3	86,1	99%		100%	122%	70,8
4359		5136	Knihy a obdobné listinné inf	2,7	opatrovnictví nesvéprávných osob	2,7				100%		
4359		5163	Služby peněžních ústavů	1,0	poplatky FSPP (Fond sociální pomoci a	1,0	0,7	72%			103%	0,7
4359		5167	Služby školení a vzdělávání	40,8	opatrovnictví nesvéprávných osob	40,8	37,0	91%			539%	6,9
4359		5213	Neinvest. transfery nefinančn		FSPP (Fond sociální pomoci a prevenc		27,0		plán na pol. 5223	27,0		11,0
4359		5221	Neinvest. transfery fundacím	25,0	FSPP (Fond sociální pomoci a prevenc		1 148,0	4592%	plán na pol. 5223	1 123,0		941,0
4359					Program individuálních dotací	25,0			NIPI, Maltéžská pomoc,	25,0		
4359		5222	Neinvest. transfery spolkům	637,0	FSPP (Fond sociální pomoci a prevenc		732,0	115%	plán na pol. 5223	95,0		351,0
4359					Program individuálních dotací	632,0			Akropolis, Klub důchod	632,0		
4359					Záštity	5,0			ÚKS	5,0		
4359		5223	Neinvest. transfery církvím a	3 367,0	FSPP (Fond sociální pomoci a prevenc	3 367,0	2 090,0		Termínovaný dotační pr	2 090,0		1 920,0
4359		5339	Neinvest. transfery cizím př	5,0	FSPP (Fond sociální pomoci a prevenc		37,0		plán na pol. 5223	32,0		257,0
4359					Program individuálních dotací	5,0			Diagnostický ústav	5,0		
4374	Azylové domy, noclehár	5221	Neinvest. transfery fundacím	1 350,0	Program individuálních dotací	1 350,0	1 350,0	100%	Petrklíč, o.p.s.	1 350,0		954,0
4399	Ost.zálež.soc.věcí a polit	5169	Nákup ostatních služeb		sociální pohřby					100%		
4399		5192	Poskytnuté náhrady	133,2	sociální pohřby	133,2	73,0	55%				101,5
druhá sk. 4 - Sociální věci a politika zaměstnanosti				30 533,2			29 433,5	96%			112%	26 328,5
5212	Ochrana obyvatelstva	5132	Ochranné pomůcky		sklad CO							11,1
5212		5134	Prádlo, oděv, obuv	5,1	sklad CO	5,1						
5212		5137	Drobný dlouhodobý hmotný	20,9	vybavení skladu (lehátka, deky,...)	20,9						11,8
5212		5153	Plyn	22,0	sklad CO	22,0						
5212		5154	Elektrická energie	11,1	sklad CO	11,1	0,7	6%			27%	2,4
5212		5169	Nákup ostatních služeb	16,3	revize, kmitočety, ...	16,3	60,0	368%			487%	12,3
5212		5171	Opravy a udržování	320,5	varovací systém a kryt CO v kině Hvěz	320,5	295,4	92%			379%	78,0
5212		5175	Pohoštění	5,1	cvičení krizového štábu	5,1	1,9	37%				
5213	Krizová opatření	5131	Potravin		řešení krizových situací							
5213		5903	Rezerva na krizová opatření	100,0	řešení krizových situací	100,0			rezerva dle z.č. 240/2000 Sb., §25			
5299	Ost.záležit.civilní příprav	5134	Prádlo, oděv, obuv							100%		

Paragraf	Položka	2023 Rozpočet	Popis	Plnění Prosinec	100%	Poznámka	Správce	Státní správa	DPH (mimo kód A)	Změna 23 / 22	2022 Prosinec
5299	5167 Služby školení a vzdělávání	15,0	protipovodňová činnost	15,0			SMM	100%			
<b>5311</b> Bezpečnost a veřejný pořádek	5011 Platy zaměstnanců v pracovněprávní závislosti	17 865,2	29 zaměstnanců (tabulk.) vč. stálé služ.	17 865,2	17 039,8	95%	MP			111%	15 346,7
5311	5021 Ostatní osobní výdaje	61,7		61,7	36,0	58%	MP			200%	18,0
5311	5031 Povinné pojistné na soc. zabezpečení	4 438,2		4 438,2	4 214,0	95%	MP			112%	3 763,7
5311	5032 Povinné pojistné na veřejné zdravotní pojištění	1 610,1		1 610,1	1 529,3	95%	MP			112%	1 365,9
5311	5038 Povinné pojistné na úrazové pojištění	72,0		72,0			MP				
5311	5131 Potraviny	5,1	pitný režim	5,1	3,2	64%	MP			140%	2,3
5311	5132 Ochranné pomůcky	16,4		16,4			MP				4,4
5311	5134 Prádlo	301,8	výstroj pro nové strážníky a obměna op	301,8	241,2	80%	MP			97%	249,6
5311	5136 Knihy	1,0		1,0			MP				2,5
5311	5137 Drobný dlouhodobý hmotný majetek	510,9	běžné požadavky	510,9	282,2	55%	MP		282,2	294%	96,0
5311			Městský kamerový dohlížecí systém				OSI				
5311	5139 Nákup materiálu jinde nezařazeného	131,1		131,1	122,9	94%	MP			119%	103,6
5311	5154 Elektrická energie	26,5	Městský kamerový dohlížecí systém	26,5	2,1	8%	MP			168%	1,2
5311	5156 Pohonné hmoty a maziva	255,2	provoz 3 služebních automobilů	255,2	163,3	64%	MP			69%	238,2
5311	5161 Poštovní služby	1,2		1,2	0,9	72%	MP			89%	1,0
5311	5162 Služby telekomunikací a rádiové spojení	80,0		80,0	65,5	82%	OSI			110%	59,7
5311	5163 Služby peněžních ústavů	45,1	pojištění - odpovědnost za škodu	45,1	30,8	68%	MP			100%	30,8
5311	5164 Nájemné	113,5	měření rychlosti vozidel apod.	113,5	59,8	53%	MP			207%	28,9
5311	5166 Konzultační, poradenské a právní služby	2,8		2,8			MP				
5311	5167 Služby školení a vzdělávání	84,2	kurz pro nové strážníky a seminář vedo	84,2	25,7	30%	MP			173%	14,9
5311	5168 Zpracování dat a služby informační	45,0	Městský kamerový dohlížecí systém	45,0	42,5	94%	MP				
5311	5169 Nákup ostatních služeb	152,8	střelnice, foto, úklid, ...	152,8	149,6	98%	MP			118%	126,5
5311	5171 Opravy a udržování	188,0	běžný provoz	188,0	84,0	45%	MP		84,0	4%	2 286,2
5311	5173 Cestovné	8,2		8,2	2,0	25%	MP			115%	1,8
5311	5361 Nákup kolků	8,6	prolongační zkoušky strážníků	8,6			MP				2,0
5311	5362 Daně a poplatky	2,2		2,2	0,3	14%	MP			100%	0,3
5311	5424 Náhrady mezd a příspěvky v nemocenské	199,8	nemocenské dávky za 1.-14.den	199,8	9,5	5%	MP			437%	2,2
<b>5512</b> Požární ochr. - dobrovolní hasiči	5019 Ostatní platy						ÚKS				
5512	5021 Ostatní osobní výdaje	326,3	velitelé JSDH a hašení požárů	326,3	117,1	36%	ÚKS			111%	105,6
5512	5029 Platby za provedenou práci jinými subjekty	27,8	Jednotky SDH - refundace	27,8			ÚKS				za cvičení
5512	5031 Povinné pojistné na soc. zabezpečení	80,9	Jednotky SDH	80,9			ÚKS				
5512	5032 Povinné pojistné na veřejné zdravotní pojištění	29,4	Jednotky SDH	29,4			ÚKS				
5512	5131 Potraviny	11,0	Jednotky SDH (ochranné nápoje)	11,0			ÚKS				pitný režim
5512	5132 Ochranné pomůcky	75,8	Jednotky SDH	75,8	75,2	99%	ÚKS			48%	155,7
5512	5134 Prádlo, oděv, obuv	25,1	Jednotky SDH	25,1	15,2	61%	ÚKS				
5512	5137 Drobný dlouhodobý hmotný majetek	65,2	Jednotky SDH	65,2	75,1	115%	ÚKS			135%	55,5

Paragraf	Položka	2023 Rozpočet	Popis	Plnění Prosinec	100%	Poznámka	Správce	Státní správa	DPH (mimo kód A)	Změna 23 / 22	2022 Prosinec			
5512	5139 Nákup materiálu jinde nezařa	30,5	Jednotky SDH	30,5	38,0	125%		ÚKS		161%	23,6			
5512	5151 Studená voda vč. stočného a	33,0	Jednotky SDH	33,0	17,5	53%		ÚKS		110%	15,8			
5512	5153 Plyn	340,3	Jednotky SDH	340,3	102,5	30%		ÚKS		200%	51,2			
5512	5154 Elektrická energie	142,2	Jednotky SDH	142,2	76,7	54%		ÚKS		125%	61,3			
5512	5156 PHM	48,1	Jednotky SDH	48,1	28,7	60%		ÚKS		64%	44,7			
5512	5164 Nájemné	0,9	Jednotky SDH	0,9	0,5	59%		ÚKS		110%	0,5			
5512	5167 Služby školení a vzdělávání	5,1	Jednotky SDH	5,1	5,0	98%		ÚKS						
5512	5169 Nákup ostatních služeb	47,3	Jednotky SDH	47,3	65,2	138%		ÚKS		116%	56,3			
5512	5171 Opravy a udržování	91,0	Jednotky SDH	91,0	90,4	99%	90,4	ÚKS		118%	76,9			
5512	5222 Neinvest. transfery spolkům	71,0	Záštity	5,0	71,0	100%	5,0	ÚKS		139%	51,0			
5512			Program individuálních dotací	66,0			66,0	EKO						
druhá sk. 5 - Bezpečnost státu a právní ochrana		28 193,5		25 240,7	90%					103%	24 612,7			
6112	Zastupitelstva obcí	5019	Ostatní platy	63,3	náhrada ušlého výdělku	63,3	22,0	35%	22,0	PO	1%	84%	26,1	
6112		5021	Ostatní osobní výdaje	1 664,1	komise a výbory - běžná činnost	1 449,0	1 052,5	63%	člen ZM=skut.na pol.50 1 052,5	PO	1%	135%	781,1	
6112					komise a výbory - pracovní cesty v záj	142,3			člen ZM=skut.na pol.50	OSI	1%			
6112					činností ve prospěch volených orgánů (	72,8			DPP a DPČ	ÚKS				
6112		5023	Odměny členů zastupitelstev	5 581,0	členové zastupitelstva	3 782,0	5 245,9	94%	ZM 18, RM 5, Vedení 4	PO	1%	120%	4 356,7	
6112					komise a výbory	1 799,0				PO				
6112		5029	Ostatní platby za provedenou	90,0	refundace a náhrady mzdy zastupitele r	90,0	22,6	25%		PO	1%	161%	14,0	
6112		5031	Povinné pojistné na soc. zab.	937,9	členové ZM, komise, výbory	937,9	760,6	81%		PO	1%	1326%	57,4	
6112		5032	Povinné pojistné na veřejné z	652,1	členové ZM, komise, výbory	652,1	577,6	89%		PO	1%	122%	474,1	
6112		5039	Ost.povinné pojistné plac. za	31,5	refundace mzdy zastupitele města	31,5				PO	1%			
6112		5162	Služby telekomunikací a radí	99,3	provoz mobilních telefonů	99,3	23,5	24%	uvolnění členové ZM	OSI	1%	E	110%	21,4
6112		5163	Služby peněžních ústavů	15,2	zahraniční cesty	15,2	0,3	2%	členové ZM	OSI			114%	0,3
6112		5167	Služby školení a vzdělávání	49,2		49,2			členové ZM	OSI		E		16,2
6112		5169	Nákup ostatních služeb	79,0	činnosti "Vedení" města	21,4	29,8	38%		ÚKS			53%	56,5
6112					zasedání ZM (sál), RM (výjezdní), setk	57,6			29,8	OSI	10%			
6112		5173	Cestovné	199,4	členové ZM	199,4	43,0	22%		OSI			197%	21,8
6112		5175	Pohoštění	444,8	slavnost.otevření investic města	106,4	266,9	60%	1,7	ÚKS			106%	251,7
6112					členové "vedení" ZM	117,3			116,2	OSI,ÚKS				
6112					činnost ZM a RM (vč. setkání starostů	155,0			25 kávozar zased.RM 98,3	OSI	25%			
6112					komise a výbory	66,1			50,6					
6112		5176	Účast.popl.na konference	32,6		32,6	6,2	19%	členové ZM	OSI			276%	2,2
6112		5179	Ostatní nákupy jinde nezařaz	472,2	ořadné	177,4	400,0	85%	115,1	ÚKS			95%	419,5
6112					Členské příspěvky města:				264,7	OSI				
6112					<i>Sdržení historických sídel ČMS</i>	30,0			úhrada do 31.3.	OSI				
6112					<i>Region Slovácko</i>	200,0			termín úhrady určí Valná hromada	OSI				

Paragraf	Položka	2023 Rozpočet	Popis	Plnění Prosinec	100%	Poznámka	Správce	Státní správa	DPH (mimo kód A)	Změna 23 / 22	2022 Prosinec
6112			<i>Kolekt. člen. ve sdruž. hasičů Čech, Mo</i> 25,0				OSI				
6112			<i>sdružení tajemníků MěÚ</i> 2,5				OSI				
6112			<i>Český institut interních auditorů</i> 3,0				OSI				
6112			<i>člen Partnerství pro městskou mobilitu</i> 10,0				OSI				
6112			Česká komora autoriz. architektů 7,8			7,8	ÚMA				
6112			Česká komora autoriz. inženýrů a techr 6,0			3,5	OIN				
6112			Sdružení pro rozvoj veřejného osvětlen 4,0			9,0	SMM				
6112			Sdružení International Facility Manage 6,5				SMM				
6112	5194 Výdaje na věcné dary	59,4	pracovní cesty - osoby v zájmu města 59,4				ÚKS				
6112	5222 Neinvest. transfery spolkům	188,0	Program individuálních dotací 83,0			rezerva; skut.=přesun na účt	EKO				
6112			Záštity 105,0			rezerva; skut.=přesun na účt	ÚKS				
6112	5424 Náhrady mezd a příspěvky v	90,6	nemocenské dávky za 1.-14.den 90,6	15,4	17%		PO	1%			
6112	5492 Dary fyzickým osobám	73,2	komise a výbory 21,2	4,8	7%	ne člen ZM	OSI		140%	3,4	
6112			pracovní cesty - osoby v zájmu města 52,0			ne člen ZM nebo zaměs	ÚKS	4,8			
<b>6118</b>	<b>Volba prezidenta republiky</b>	<b>900,0</b>	<b>volba prezidenta 900,0</b>	<b>779,7</b>	<b>87%</b>		PO	100%			
6118	5031 Povinné pojistné na sociál. z		volba prezidenta	8,7			PO	100%			
6118	5032 Povinné pojistné na veřejné z		volba prezidenta	3,1			PO	100%			
6118	5139 Nákup materiálu jinde nezař		volba prezidenta	4,8			PO	100%	27%	18,0	
6118	5152 Teplo		volba prezidenta	20,7			PO	100%			
6118	5154 Elektrická energie		volba prezidenta	5,6			PO	100%			
6118	5161 Poštovní služby		volba prezidenta	28,3			PO	100%	346%	8,2	
6118	5164 Nájemné		volba prezidenta	42,5			PO	100%			
6118	5169 Nákup ostatních služeb	346,3	volba prezidenta 346,3	352,9	102%		PO	100%			
<b>6171</b>	<b>Činnost místní správy</b>	<b>107 603,6</b>	<b>běžný provoz (249 zaměstnanců) 107 048,3</b>	<b>101 645,9</b>	<b>94%</b>	<b>tabulková místa 101 490,8</b>	<b>PO 58,0%</b>		<b>108%</b>	<b>93 694,3</b>	
6171			<i>projekt VPP (5x) a Odborná praxe (5x)</i> 555,3			dotace Úřadu práce 155,2	PO				
6171	5021 Ostatní osobní výdaje	830,6	personální služby (pohovory, ...) 84,1	492,9	59%	10,0	PO		55%	897,4	
6171			nepravidelná výpomoc při úklidu 501,4			275,6	SMM				
6171			činnost OSI 42,5			13,8	OSI				
6171			činnost ÚMA 20,0			25,5	ÚMA				
6171			činnost ÚIA 10,0				ÚIA				
6171			činnost DSA 172,6			144,4	DSA	100%			
6171	5024 Odstupné	189,8	189,8				PO	58%		138,1	
6171	5031 Povinné pojistné na soc. zab.	26 779,3	pojistné 24,8% z mezd: běžný provoz 26 645,5	25 544,4	95%	25 434,0	PO	58%	106%	24 086,0	
6171			projekt Veř.prosp. 133,8			110,4	PO				
6171	5032 Povinné pojistné na veřejné z	9 718,2	pojistné 9,0% z mezd: běžný provoz 9 683,3	9 276,2	95%	9 257,1	PO	58%	108%	8 602,5	
6171			projekt Veř.prosp. 34,9			19,1	PO				
6171	5038 Povinné pojistné na úrazové	454,4	pojištění prac.úrazu a nemoci z povolání 454,4	554,3	122%	0,42 % z mezd (z.č.125/1993)	PO	58%	110%	501,7	

Paragraf	Položka	2023 Rozpočet	Popis	Plnění Prosinec	100%	Poznámka	Správce	Státní správa	DPH (mimo kód A)	Změna 23 / 22	2022 Prosinec	
6171	5132 Ochranné pomůcky	50,8	úklid a údržba radnice 19,9	29,4	58%	29,4	SMM	58%	E	84%	35,0	
6171	5133 Léky a zdravotnický materiál	5,1	obnova lékárníček vč. roušek, respirátů 5,1	4,5	89%	400 na Covid (z krizové rezervy § 52)	ÚKS	58%		3%	166,1	
6171	5134 Prádlo, oděvy, obuv	71,0	pracovní pomůcky pro OSI	48,3	68%		OSI		E	85%	56,7	
6171			pracovní pomůcky pro SMM	31,5		24,5	SMM	58%	E			
6171			pracovní pomůcky pro OIN	8,3			OIN		E			
6171			pracovní pomůcky pro SŽP	31,2			21,8	SŽP	98%			
6171	5136 Knihy a obdobné listinné inf	102,6	běžný provoz	101,6	61,3	60%	61,3	OSI	58%	E	80%	76,7
6171			Sociální fond	1,0			EKO	58%				
6171	5137 Drobný dlouhodobý hmotný	1 785,4	provoz radnice	443,9	1 647,0	92%	369,9	SMM	58%	E	132%	1 245,5
6171			výpočetní a ostatní technika	1 329,5			1 262,2	OSI	58%	E		
6171			provoz EKO vč. zasedací místnosti				6,1	EKO				
6171			reklamní banery	12,0			8,9	ÚKS				
6171	5139 Nákup materiálu jinde nezař	1 874,2	Sociální fond		1 947,6	104%		EKO	58%		106%	1 834,8
6171			nákup pokut. bloků, provoz EKO vč. z:	26,6			3,5	EKO	40%			
6171			provoz radnice	846,7			888,8	SMM	58%	E		
6171			kancelářské potřeby radnice	422,0			358,0	OSI	58%	E		
6171			výpoč.technika (tonery, inkousty, kabel	475,6			616,3	OSI	58%	E		
6171			společenské akce města	82,5			80,8	ÚKS				
6171			budova dopravy - státní správa	20,8				DSA	100%	E		
6171	5151 Studená voda vč. stočného a	446,7	provoz radnice 446,7	241,2	54%		SMM	58%	E	123%	196,5	
6171	5152 Teplo	103,1	provoz radnice 103,1	5,6	5%	kanceláře na Klubu kultury	SMM	58%	E	40%	13,9	
6171	5153 Plyn	3 916,7	provoz radnice 3 916,7	1 222,3	31%		SMM	58%	E	184%	665,2	
6171	5154 Elektrická energie	3 308,9	provoz radnice 3 308,9	2 285,4	69%		SMM	58%	E	130%	1 752,1	
6171	5156 Pohonné hmoty a maziva	318,9	provoz radnice 318,9	154,8	49%		SMM	58%	E	84%	184,3	
6171	5161 Poštovní služby	1 633,0	běžný provoz radnice 1 633,0	1 877,9	115%		OSI	58%	E	137%	1 366,7	
6171	5162 Služby telekomunikací a radí	744,8	telefony (i mobilní) a internet 744,8	589,9	79%		OSI	58%	E	100%	591,2	
6171	5163 Služby peněžních ústavů	11,0	pojištění zahraničních cest 11,0	0,1	1%	0,1	OSI					
6171	5164 Nájemné	106,7		84,0	79%		OSI			105%	80,3	
6171			sociální fond	1,7				EKO	58%			
6171			čisticí rohože, popelnice, kontejnery 105,0			84,0	SMM	58%	E			
6171	5166 Konzultační, právní a porad.	536,4	konzultace VERA, poradci, ...	134,7	212,5	40%	122,2	EKO	10%	E	157%	135,7
6171			údržba sítí, služby GIS, ...	98,1			90,4	OSI	25%	E		
6171			psychotesty, odbor.práce, právní služby,	104,2				PO	58%			
6171			elektro a plyno revize	57,2				SMM	58%	E		
6171			analýzy, konzultace, ...	132,0				ÚKS				
6171			správ.řízení - tlumočník a posudky 10,2				DSA	100%				
6171	5167 Školení a vzdělávání	1 277,4	vzdělávání vstupní, průběžné, vedoucí, 860,9	619,3	48%	514,5	PO	58%	E	87%	712,8	

Paragraf	Položka	2023 Rozpočet	Popis	Plnění Prosinec	100%	Poznámka	Správce	Státní správa	DPH (mimo kód A)	Změna 23 / 22	2022 Prosinec		
6171			odbory a útvary	416,5		104,8	odbory		A,E				
6171	5168 Zpracování dat a služby info	4 372,7	techn.podpora, konverze dat,... (GIS, Ú	4 372,7	4 530,6	104%	OSI	58%	E	120%	3 769,7		
6171	5169 Nákup ostatních služeb	3 238,9	sociální fond	196,8	4 472,0	138%	vč. konce roku	159,7	EKO	58%	111%	4 031,5	
6171			PCO, daňový poradce, odborné konzult	154,2				136,0	EKO	25%	E		
6171			stáže na MěÚ,zdrav.prohl.,inzerce voln	364,6				270,5	PO				
6171			provoz radnice, Facility Management	904,7				2 033,0	SMM		E		
6171			vnitřní správa, výpočetní a ost. technik	1 060,2				1 487,0	OSI	58%	E		
6171			monitoring tisku, BOZP, konzultace, ..	173,9				85,0	ÚKS	58%			
6171			ext. audit města, GDPR, benchmarking	219,5				217,8	ÚIA	58%	E		
6171			soudní překlady, znal.posudky, skartac	165,0			státní správa	73,9	DSA	100%			
6171	5171 Opravy a udržování	2 257,2	výpočetní a ostatní technika	461,6	2 455,5	109%		355,7	OSI	58%	E	156%	1 575,0
6171			provoz radnice	1 694,4			950 dveře Protzkarova	2 099,8	SMM	58%	E		
6171			kartotéky, vyvolávací systém	101,2					DSA	100%			
6171	5172 Podlimitní programové vyba	352,2	licence, antiviry, aplikace apod.	352,2	142,8	41%	do 60 tis. Kč/kus	142,8	OSI	58%	E	92%	155,9
6171	5173 Cestovné	613,7	tajemník, odbory a útvary	613,7	267,7	44%			odbory			146%	183,1
6171	5175 Pohoštění	222,2	Sociální fond	54,7	192,8	87%		42,7	EKO			105%	184,4
6171			výběrová řízení	12,5			personální		PO	58%			
6171			porady ředitelů p.o. UH a správ. obvod	10,6			školsství	7,8	KŠS				
6171			nápojový automat - doprava	7,1					DSA	100%			
6171			nápojový automat - sociální odbor	5,1					OSS	100%			
6171			tajemník, odbory a útvary	132,2				88,5	odbory				
6171	5176 Účast.popl.na konference	107,1	konference EKO	5,3	37,1	35%			EKO			81%	45,9
6171			konference PO	13,0					PO				
6171			konference SMM	21,9					SMM				
6171			konference KŠS	5,9					KŠS				
6171			konference OSI	20,9				13,2	OSI				
6171			konference ÚMA	5,1				0,8	ÚMA				
6171			konference ÚKS	9,8					ÚKS				
6171			konference ÚIA	25,2				23,2	ÚIA	58%			
6171	5179 Ostatní nákupy jinde nezařaz	166,7	ořádné (společenské záležitosti)	93,7	141,6	85%		68,4	ÚKS			104%	136,8
6171			ořádné (tajemník a asistence při svatebr	26,7				19,8	OSI				
6171			ořádné (řidič), platby cizím států (mítné	8,6				8,5	SMM				
6171			ořádné (veletrhy, kulturní akce, ...)	15,2				14,9	KŠS				
6171			ořádné (matrikářky)	22,5				30,0	DSA	100%			
6171	5192 Poskytnuté náhrady	226,4	běžný provoz radnice		10,7	5%			OSI	58%		50%	21,4
6171			nízký počet zaměstnanců ZTP	154,6					PO				
6171			náhrady účastníkům správních řízení	71,8			OSA	10,7	DSA	100%			

Paragraf	Položka	2023 Rozpočet	Popis	Plnění Prosinec	100%	Poznámka	Správce	Státní správa	DPH (mimo kód A)	Změna 23 / 22	2022 Prosinec
6171	5194 Výdaje na věcné dary	24,4					OSI				
6171			Sociální fond 24,4				EKO	58%			
6171	5361 Nákup kolků	20,1	běžný provoz radnice - žádosti 20,1				OSI				-3,0
6171	5362 Platby daní a poplatků státní	65,0	poplatky EKO	9,4	15%		EKO			103%	9,2
6171			soudní poplatky 27,0				PO				
6171			poplatky OSI 38,0				OSI	0,1			
6171	5424 Náhrady mezd a příspěvky v	1 366,0	nemocenské dávky za 1.-14.den 1 366,0	1 421,3	104%		PO	58%		79%	1 790,7
6171	5499 Ostatní neinvest. transfery fy	8 359,3	Soc.fond (osobní konta, přísp.na penzij 5 074,5	8 200,6	98%	3 126,7	EKO	58%		127%	6 462,8
6171			příspěvek na stravovací paušál 3 284,8			5 073,9	EKO	58%			
6171	5909 Ostatní neinvestiční výdaje j	5,0	vrátky úhrad za bodové konto řidiče 5,0				DSA				
6310	Obec.příjmy a výdaje z f	5 517,5	úroky UniCredit Bank 2010 - 2027 4 814,5	5 451,9	99%	do 30.09.2027 4 752,6	EKO			91%	5 992,4
6310			Česká spořitelna 2020- 2026 640,1			do 31.12.2026 637,8	EKO				
6310			Komerční banka 2004 - 2024 62,9			do 31.04.2024 61,6	EKO				
6310	5142 Kursové rozdíly ve výdajích	68,0		68,0	100%	přeshraniční projekt s Püchovem (Pa	EKO			14818%	0,5
6310	5163 Služby peněžních ústavů	588,8	bankovní poplatky 588,8	579,6	98%	579,6	EKO	58%		110%	526,9
6310	5179 Ostatní nákupy jinde nezařaz	161,6	provize správců CP a popl.SCP 161,6	81,9	51%		EKO				92,8
6310	5909 Ostatní neinvestiční výdaje j	360,0	Sberbank CZ, a.s. (dočasně nedostupný 360,0			bankou připisované úroky	EKO				20 753,9
6320	Pojištění funkčně nespec	2 034,0	pojištění majetku,zaměstnanců a odpov 2 034,0	2 070,0	102%		EKO	2%		95%	2 180,1
6320		100,0		100,0			EKO				
6320	5169 Nákup ostatních služeb	78,5	makléř - mandátní odměna 78,5	96,5	123%		EKO			292%	33,0
6399	Ostatní finanční operace	7 913,9	DPH - odvedeno z příjmů 11 782,6	4 484,4	57%	8 506,7	EKO			76%	5 907,9
6399			- přeplatky a nadměrné odpočty -3 868,7			uplatněná vratka z výda -4 022,3	EKO				
6399	5365 Platba daní a poplatků krajů	31 196,9	daň z příjmu PO za činnost UH 31 196,9	31 196,9	100%	shodně s příjmy	EKO			103%	30 236,8
6402	Finanční vypořádání	324,5	vypořádání dotací minul. období - OSS 324,5	324,5	100%	OSPOD	OSS	100%		27%	1 211,1
6409			vypořádání dotací minul. období - PO 223,8			volby 223,8	PO				
6402			vypořádání dotací minul. období - KŠS 100,7			100,7	KŠS				
6409	Ostatní činnosti jinde ne	10,5	Ztráty a nálezy - uplatnění nálezného 10,5				OSI				
6409	5901 Nespecifikované rezervy	200,0	rozpisová na neočekávané výdaje měst: 200,0				EKO				
druhá sk. 6 - Všeobecná veřejná správa a služby		243 888,8		224 498,2	92%					97%	230 948,6
<b>BĚŽNÉ VÝDAJE CELKEM</b>		<b>725 111,9</b>		<b>682 020,2</b>	<b>94%</b>					<b>106,3%</b>	<b>641 667,3</b>
<b>CELKEM BĚŽNÝ ROZPOČET</b>		<b>166 976,3</b>		<b>217 122,4</b>	<b>130%</b>					<b>138%</b>	<b>157 671,6</b>



# B - KAPITÁLOVÝ ROZPOČET

ZM 19.12.2022 až 13. opatření RM + úpravy EKO k 30.12.2023

Paragraf	Položka	2023 Rozpočet [tis. Kč]	Popis	Plnění Prosinec	100%	Poznámka	Správce	Státní správa	DPH (mimo kód A)	Změna 23 / 22	2022 Prosinec
<b>druhá třída 3 - KAPITÁLOVÉ PŘÍJMY</b>											
3612	Bytové hospodářství			25,9			SMM			7%	382,4
3612	3112 Příjem z prodeje ostatních ne		prodej bytů a bytových domů	67,4			SMM			0%	15 477,4
3639	Komun. služby a územní	4 751,8	prodej pozemků	5 734,2	121%		SMM		A,B	38%	15 118,1
6171	Činnost místní správy		obměna vozového parku MěÚ	117,0			SMM	58%	A,B		
6409	Ostatní činnosti jinde ne	5 880,0	Informační a navigační systém města -			do rozhodnutí o dotaci	ÚMA				
6409	3129 Ostatní kapitálové příjmy jin		herní prvky Parku Rochus	1 380,0		do rozhodnutí o dotaci	SMM				
6409			ZŠ Za Alejí - modernizace učeben	4 500,0		do rozhodnutí o dotaci	OIN				
druhá tř. 3 - Kapitálové příjmy		10 631,8		5 944,5	56%					18%	32 627,8
<b>druhá třída 4, seskupení položek 42 - INVESTIČNÍ PŘIJATÉ TRANSFERY</b>											
x	4216 Ostatní invest. přijaté transfere	120,0		120,0	100%		EKO			1%	18 305,6
x			Městský kamerový dohlížecí systém	120,0		120,0	MP				
x	4222 Invest. přijaté transfery od kr	1 200,0	rek. dětského dopravního hřiště u ZŠ S	1 200,0	100%	1 200,0	OIN				
druhá tř. 4 - b) Přijaté dotace investiční		1 320,0		1 320,0	100%					5%	25 958,6
<b>KAPITÁLOVÉ A INVESTIČNÍ PŘÍJMY CELKEM</b>		<b>11 951,8</b>		<b>7 264,5</b>	<b>61%</b>					<b>12%</b>	<b>58 586,5</b>

Paragraf	Položka	2023 Rozpočet	Popis	Plnění Prosinec	100%	Poznámka	Správce	Státní správa	DPH (mimo kód A)	Změna 23 / 22	2022 Prosinec
<b>druhá třída 6 - KAPITÁLOVÉ VÝDAJE</b>											
2115	Úspora energie a obnovit 2115	1 036,2	Sport.hala - energ.opatření (metoda EP Fotovoltaická elektrárna Aquapark a Z	342,0 694,2	945,9	91%	víceletá inv. (2021-2024 víceletá inv. (2023-2024	360,3 585,6	OIN OIN	597%	158,5
2143	Cestovní ruch 2143		6111 Programové vybavení Park Rochus		215,9		online kvízová hra		ÚMA		
2143			6119 Ostatní nákup dlouhodob. ne Park Rochus		240,8				ÚMA		
2143		11 672,0	6121 Stavby přírodní amfiteátr Park Rochus	11 433,0	12 945,7	111%	víceletá inv. (2022-2024 víceletá inv. (2022-2024	11 432,4 239,0	OIN OIN	13647%	94,9
2143			(PD) Expozice Parku Rochus II.- Stodc herní prvky Park Rochus	239,0				1 274,3	SMM		
2143		1 283,0	6122 Stroje, přístroje a zařízení herní prvky Park Rochus	1 283,0					SMM		
2143		125,0	6321 Invest.transfery fondacím, ús Program individuálních dotací	125,0	125,0	100%	Park Rochus, o.p.s. (kar 125,0	EKO		25%	500,0
2212	Silnice 2212	3 388,5	6121 Stavby rekonstrukce ulice Na Svárově (Jarošov rekonstrukce ul. Za Dědinou (Sady)	82,3 2 992,9	3 050,0	90%	víceletá inv. (2022-24); víceletá inv. (2022-24);	82,3 2 967,8	OIN OIN	11%	27 187,0
2212			(PD) drobné projekty na komunikace závorový systém vč. platebních čteček	313,3				480,2	SMM OSI		
2219	Ost.záležit. pozem. komu 2219	26 536,7	6111 Programové vybavení 6121 Stavby		480,2			480,2	OSI		
2219			(PD) opravy komunikací chodníky Mařatice (u pošty; Fr.Kretze)		25 490,4	96%	Zdroj MK Mařatice víceletá inv. (2022-2024	91,5 15 615,5	SMM OIN	74%	34 228,8
2219			parkování Štěpnice III. etapa rekonstr. parkoviště Sadová, Mařatice	100,0 15 647,6				737,5	OIN		
2219			rekonstrukce ulice Boženy Němcové cyklostezka Mařatice-Sady	152,5 7 246,7				152,5 6 162,4	OIN OIN		
2219			cyklotrasa Mojžíř (PD) Výšina sv. Metoděje - zpřístupněn	232,8 329,3				118,7 329,3	OIN OIN		
2219			rekonstrukce chodníků Solná cesta, Sa (PD) sídliště Štěpnice - modrozelená in	174,8 1 715,5				79,9 1 715,5	OIN OIN		
2219			(PD) ul. Pod Kopcem - opěrná zeď u k závorový systém vč. platebních čteček	120,0				461,0	OIN OSI		
2219			cyklostezka Mařatice-Sady závorový systém vč. platebních čteček	80,0 942,0					ÚMA OSI		
2221	Provoz veřejné silniční d 2221	5 340,8	6121 Stavby MHD zastávky - přístřešky		2 495,5	47%	víceletá inv. (2022-2024 víceletá inv. (2021-2024	1 093,9 1 401,6	SMM OIN OIN	60%	4 154,2
2221			MHD zastávka Tyršovo nám. a zkapaci MHD zastávka Rybárny	1 140,8 200,0							
2221			provizorní zastávky MHD - nová konca rek.vodovodů, kanal.a ČOV	4 000,0 160,0				159,0	OIN SMM		
2321	Odvádění a čištění vod 2321	160,0	(PD) rekonstrukce kanalizace Věsly rek.vodovodů, kanal.a ČOV		159,0	99%	dle z.č.274/2001 Sb.	159,0	OIN SMM	B B	
3111	Mateřské školy 3111		6121 Stavby 6351 Invest. transfery zřízeným př						KŠS KŠS		
3111		1 600,0	MŠ Svatováclavská	1 600,0	1 600,0	100%	rozšíření počtu tříd vč. v	1 600,0	KŠS		
3113	Základní školy 6111		Programové vybavení						OIN		

Paragraf	Položka	2023 Rozpočet	Popis	Plnění Prosinec	100%	Poznámka	Správce	Státní správa	DPH (mimo kód A)	Změna 23 / 22	2022 Prosinec
3113	6121 Stavby	80 745,6		75 096,0	93%		KŠS			4864%	1 543,8
3113			ZŠ Za Alejí - rekonstrukce střech 52 376,6			víceletá inv. (2022-2024) 47 575,1	OIN				
3113			ZŠ UNESCO - rekonstr.kuchyně a san: 22 300,0			víceletá inv. (2022-2024) 21 611,0	OIN				
3113			rek. dětského dopravního hřiště u ZŠ S: 2 680,0			víceletá inv. (2022-2024) 2 677,2	OIN				
3113			ZŠ Sportovní - nářadovna 1 590,2			víceletá inv. (2022-2024) 1 600,5	OIN				
3113			ZŠ Za Alejí - modernizace učeben 1 798,8			na více položkách (i běž) 1 632,2	OIN				
3113	6122 Stroje, přístroje a zařízení	1 242,2	ZŠ UNESCO - rekonstr.kuchyně a san: 60,5	1 302,7	105%		OIN				
3113			ZŠ Za Alejí - modernizace učeben 1 242,2				OIN				
3113	6351 Invest. transfery zřízeným př	190,0	ZŠ UNESCO	190,0	100%		KŠS			38%	500,0
3113			ZŠ Za Alejí 190,0				KŠS				
3299	Ostatní záležitosti vzdělá	1 350,0		1 343,9	100%		OIN			12%	10 925,7
3299	6121 Stavby		Studentské nám. 1532 1 350,0			dokončení rekonstrukce 1 343,9	SMM				
3313	Filmová tvorba, distribuc						OIN				
3313	6351 Invest. transfery zřízeným př	350,0	Městská kina - projekční plocha kina F 350,0	350,0	100%		KŠS				
3314	Činnosti knihovnické	211,0		211,0	100%		OIN				
3314	6121 Stavby		Knihovna BBB - PD vnitřního osvětlení 211,0				KŠS				
3322	Zachov. a obnova kult. p	327,9		327,9	100%		SMM				
3322	6121 Stavby		Františkánský klášter (nákup na splátky (PD) Stará radnice - nové využití 327,9			víceletá inv. (2022-2024) 327,9	OIN				
3392	Zájmová činnost v kultuř	15 391,1		14 945,5	97%		OIN			3874%	385,7
3392	6121 Stavby		Místní kulturní zařízení Mařatice 11 291,1				OIN				
3392			rek.předávací stanice tepla na KK 4 100,0				KŠS				
3392	6351 Invest. transfery zřízeným př	1 529,0	Klub kultury 1 529,0	1 529,0	100%		KŠS				
3412	Sport.zařiz.ve vlastnictví	23 965,0		23 691,9	99%		OIN			1405%	1 685,7
3412	6121 Stavby		nový zimní stadion 1 000,0			víceletá inv. (2020-2024) 773,8	OIN				
3412			MSRA - jižní tribuna (vestavba) 504,7			víceletá inv. (2020-2024) 457,9	OIN				
3412			Aquapark - modernizace a odstranění z 22 460,3			víceletá inv. (2021-2024) 22 460,3	OIN				
3421	Využití volného času dět	490,0		72,6	15%		OIN			19%	384,2
3421	6121 Stavby		modernizace prostor DDM 490,0			víceletá inv. (2022-2024) 72,6	OIN				
3612	Bytové hospodářství	6 067,1		6 028,4	99%		OIN			40%	14 945,7
3612	6121 Stavby		rekonstrukce BD Kollárova 403 4 934,9			dokončení víceleté inve: 4 896,2	OIN				
3612			nadstavba BD Štefánikova 1275-1277 1 132,2			víceletá inv. (2022-2024) 1 132,2	OIN				
3631	Veřejné osvětlení						SMM				
3631	6111 Programové vybavení						SMM				
3631	6121 Stavby	292,6	vánoční osvětlení 200,0	92,6	32%	vč. 3 fotokoutků	SMM			7%	1 401,9
3631			(PD) veř. osvětlení ul. Na Návsí, Jarošc 92,6				OIN				
3632	Pohřebnictví	2 650,0		2 591,8	98%		SMM				
3632	6121 Stavby		Kolumbárium Mařatice 2 650,0				SMM				
3639	Komunální služby a úzer			528,3	92%		ÚMA				
3639	6111 Programové vybavení						ÚMA				
3639	6121 Stavby	575,3	rozvojové projekty OIN 237,0				OIN			232%	227,4
3639			rozvojové projekty a programy ÚMA 237,0				ÚMA				
3639			Metropolitní síť 338,3			vč.výnosu SMM min.ro 340,5	OSI				
3639	6130 Pozemky	4 281,7	výkupy pozemků 4 281,7	4 296,1	100%		SMM			2607%	164,8
3726	Využívání a zneškodňov	600,0		537,9	90%		SMM				326,1
3726	6121 Stavby		sběrná místa/hnízda 600,0			víceletá inv. (2020-2024) 537,9	SMM				

Paragraf	Položka	2023 Rozpočet	Popis	Plnění Prosinec	100%	Poznámka	Správce	Státní správa	DPH (mimo kód A)	Změna 23 / 22	2022 Prosinec				
3744	Protierozní, protilavinová	6121	Stavby	600,0	Třešňovka Pod Rochusem	600,0	421,3	70%	protipovodňová opatření	421,3	OIN				
3745	Péče o vzhled obcí a veřej.	6121	Stavby	5 715,6			5 713,0	100%			ÚMA		54%	10 546,1	
3745				4 370,0	dětská hřiště - rekonstrukce a pořízení	4 370,0			Zdroj 985 MK Štěpnice	5 499,2	SMM				
3745				80,0	mobiliář a hřiště (u Kaufu) v Mařaticích	80,0			Zdroj 2300 MK Ma (vč.		SMM				
3745				1 265,6	dětské hřiště Derflanská (Východ)	1 265,6			Zdroj MK Východ		SMM				
3745					Vyhrazený prostor pro volný pohyb psů					213,8	SMM				
4357	Domovy	6121	Stavby	434,4	výtah Senior centrum, Kollárova 1243	434,4	434,4	100%	víceletá inv. (2023-2024)	434,4	OIN		266%	163,1	
4357		6351	Invest. transfery zřízeným p	450,0	Senior centrum	450,0	450,0	100%	modernizace budov	450,0	OSS				
5212	Ochrana obyvatelstva	6111	Programové vybavení		Varovný info. a výstražný systém		172,2			172,2	ÚKS				
5212		6122	Stroje, přístroje a zařízení	10 700,0	Varovný info. a výstražný systém	10 700,0	9 954,9	93%		9 954,9	ÚKS				
5311	Bezpečnost a veřejný pořá	6111	Programové vybavení								MP				
5311		6122	Stroje, přístroje a zařízení	370,0			522,5	141%			OSI		558%	93,6	
5311					Městský kamerový dohlížecí systém	370,0			obměna a modernizace	522,5	MP				
5311		6125	Informační a komunikační te	25,0	Městský kamerový dohlížecí systém	25,0	24,0	96%		24,0	MP				
5511	Požární ochr. - profesionál	6122	Stroje, přístroje a zařízení	70,0	HZS ZK - hasičský vysavač	70,0	67,8	97%		67,8	ÚKS				
5512	Požární ochrana - dobrov	6121	Stavby		varovný informační a výstražný systém				jen s dotací		ÚKS				
5512		6123	Dopravní prostředky	1 250,0	obměna vozového parku JSDH	1 250,0	1 249,7	100%		1 249,7	ÚKS		126%	993,4	
6112	Zastupitelstva obcí	6127	Kulturní předměty	350,0	obřadní řetěz	350,0	163,0	47%		163,0	ÚKS				
6171	Činnost místní správy	6111	Programové vybavení	1 617,0	SW licence a automatizace dopr. přest.	1 617,0	1 737,1	107%	nad 60 tis. Kč/kus	1 737,1	OSI	58%	180%	965,5	
6171		6121	Stavby	1 721,2	rekonstr.Svatováclavská 450 (bývalá K	797,9	912,3	53%	víceletá inv. (2020-2024)	721,6	OIN	58%	59%	1 552,1	
6171					Radnice č.p. 19 - interiér	923,3			víceletá inv. (2022-2027)	190,7	OIN	58%	E		
6171		6122	Stroje, přístroje a zařízení	200,0							OSI	58%			
6171					elektronické zámky, 1. etapa	200,0					SMM	58%			
6171		6123	Dopravní prostředky	132,0	obměna vozového parku města	132,0			132 obměna z pojistnéh		SMM	58%	E		
6171		6125	Informační a komunikační te	600,0	servery, kopírky, tiskárny, ...	600,0	258,4	43%	pravidelná obměna po 6 letech		OSI	58%	E	37%	701,8
6171		6127	Kulturní předměty	125,3	nákup uměleckých děl	100,2					ÚKS			32,0	
6171					účast na charitat.auccích - dražby	25,1					ÚKS				
<b>KAPITÁLOVÉ VÝDAJE CELKEM</b>		<b>216 703,2</b>	počet plánovaných akcí 74		<b>202 964,6</b>	94%	počet financovaných akcí 67						173%	<b>117 629,3</b>	
<b>CELKEM KAPITÁLOVÝ ROZPOČET</b>		<b>-204 751,4</b>			<b>-195 700,1</b>	96%							331%	<b>-59 042,8</b>	

# C - FINANCOVÁNÍ

ZM 19.12.2022 až 13. opatření RM + úpravy EKO k 30.12.2023

Paragraf	Položka	2023 Rozpočet [tis. Kč]	Popis	Plnění Prosinec	100%	Poznámka	Správce	Státní správa	DPH (mimo kód A)	Změna 23 / 22	2022 Prosinec
<b>druhá třída 8 - FINANCOVÁNÍ</b>											
x	8115 Změny stavu krátkodob. pros	160 385,7	dorovnání rozdílu příjmů a výdajů 211 837,4	101 997,2	64%	plán: snížení hotovosti	EKO			-277%	-36 826,2
x			meziroční přesuny +z/-do: rozpočtu 20: 94 972,0			plán: snížení hotovosti	EKO				
x			výhledu 2024 a: -146 978,8			plán: zvýšení hotovosti	EKO				
x			účty peněžních fondů 555,1			bez vlivu na provozní BÚ	EKO				
x	8124 Uhrazené splátky dlouhodob	-42 710,6	UniCredit Bank 2010 (aquapark) -11 470,6	-42 710,6	100%	do 30.09.2027 -11 470,6	EKO			68%	-62 710,6
x			Česká spořitelna 2020 (kapit.výdaje 20 -30 000,0			od 2022 do 31.12.2026 -30 000,0	EKO				
x			Komerční banka 2004 (bytová výstavb: -1 240,0			do 31.04.2024 -1 240,0	EKO				
x	8128 Aktiv.dlouh.operace řízení li	-80 000,0	nákup pokladničních poukázek (Genar: -80 000,0	-80 000,0	100%	zhodnocení déle než kor -80 000,0	EKO				
x	8901 Operace z peněžních účtů or	100,0	platba DPH - přenesená daňová povinn 100,0	-708,9			EKO			-78%	908,0
<b>FINANCOVÁNÍ CELKEM</b>		<b>37 775,1</b>	plánovaný schodek	<b>-21 422,3</b>		(+ je čerpání fin.prostř.; - je spoření)				<b>22%</b>	<b>-98 628,8</b>

<b>ČLENĚNÍ NA BĚŽNÝ A KAPITÁLOVÝ ROZPOČET</b>											
Běžný rozpočet - příjmy		892 088,2		100,00%	899 142,6	101%					799 338,9
- výdaje		725 111,9	podíl z běžných příjmů	81,28%	682 020,2	94%					641 667,3
<b>Běžný rozpočet - hospod. výsledek</b>		<b>166 976,3</b>			<b>217 122,4</b>	<b>130%</b>					<b>157 671,6</b>
Kapit.rozp. - příjmy (prodej majetku a dotace)		11 951,8			7 264,5	61%					58 586,5
- výdaje (investice, daň, spl.úvěrů)		216 703,2			202 964,6	94%					117 629,3
<b>Kapitálový rozpočet - hospod.výsledek</b>		<b>-204 751,4</b>			<b>-195 700,1</b>	<b>96%</b>					<b>-59 042,8</b>
Kontrola		0,0			0,0						0,0

<b>REKAPITULACE HOSPODÁŘENÍ</b>											
	Rozpočet	podíl z příjmů	Prosinec		Odchyška		Prosinec				
<b>tř. 1 - Daňové příjmy</b>	<b>614 743,6</b>	68%	<b>615 330,5</b>	100%	0,6 mil. Kč		<b>111%</b> <b>552 042,4</b>				
<b>tř. 2 - Nedaňové příjmy</b>	<b>157 283,9</b>	17%	<b>163 461,7</b>	104%	6,2 mil. Kč		<b>114%</b> <b>142 958,1</b>				
<b>tř. 3 - Kapitálové příjmy</b>	<b>10 631,8</b>	1%	<b>5 944,5</b>	56%	-4,7 mil. Kč		<b>18%</b> <b>32 627,8</b>				
<b>tř. 4 - Přijaté transfery</b>	<b>121 380,7</b>	13%	<b>121 670,4</b>	100%	0,3 mil. Kč		<b>93%</b> <b>130 296,9</b>				
<b>Příjmy celkem</b>	<b>904 040,0</b>	100%	<b>906 407,1</b>	100%	2,4 mil. Kč		<b>106%</b> <b>857 925,4</b>				
<b>tř. 5 - Běžné výdaje</b>	<b>725 111,9</b>	80%	<b>682 020,2</b>	94%	43,1 mil. Kč		<b>106%</b> <b>641 667,3</b>				
<b>tř. 6 - Kapitálové výdaje</b>	<b>216 703,2</b>	24%	<b>202 964,6</b>	94%	13,7 mil. Kč		<b>173%</b> <b>117 629,3</b>				
<b>Výdaje celkem</b>	<b>941 815,1</b>	104%	<b>884 984,8</b>	94%	56,8 mil. Kč		<b>117%</b> <b>759 296,6</b>				
<b>tř. 8 - Financování</b>	<b>37 775,1</b>	-4%	<b>-21 422,3</b>	-57%	59,2 mil. Kč		<b>22%</b> <b>-98 628,8</b>				
	plánovaná ztráta		skutečný zisk								

# Odvětvové třídění (paragrafy) rozpočtu 2023 a jeho plnění

Paragrafy a odvětvové skupiny <small>ZM 19.12.2022 až 15. opatření KM + upravy rozpočtu 2023</small>	ROZPOČET 2023			Prosinec 2023			Prosinec 2022			Prosinec 2021			Prosinec 2020				
	Příjmy	Výdaje	Saldo	Příjmy	Výdaje	Saldo	Příjmy	Výdaje	Saldo	Příjmy	Výdaje	Saldo	Příjmy	Výdaje	Saldo		
1011 Údržba výrobního potenciálu zemědělských podniků		6,5	-6,5		1,8	27,9%	-1,8		1,8	-1,8		1,8	-1,8		1,8	-1,8	
1014 Ochr. hosp. zvířat, polních a spec. plodin		584,9	-584,9		553,6	94,7%	-553,6		506,9	-506,9		440,0	-440,0		468,7	-468,7	
1019 Ost. zemědělství a potravin. činnost a rozvoj									22,0	-22,0							
1036 Správa v lesním hospodářství	1 877,7	630,9	1 246,8	1 878,4	618,7	✓	1 259,7	1 602,2	341,9	1 260,3	1 454,8	315,7	1 139,1	1 549,5	293,4	1 256,2	
1037 Celospolečenské funkce lesů		63,5	-63,5		53,2	83,7%	-53,2		52,1	-52,1		51,5	-51,5		82,3	-82,3	
1 - Zemědělství a lesní hospodářství	1 877,7	1 285,8	591,9	1 878,4	1 227,3	✓	651,1	1 602,2	924,8	677,5	1 454,8	809,0	645,8	1 549,5	846,2	703,3	
2115 Úspora energie a obnovitelné zdroje		1 036,2	-1 036,2		945,9	91,3%	-945,9		158,5	-158,5		272,3	-272,3		118,6	-118,6	
2141 Vnitřní obchod		77,9	-77,9			neteropáno									3,6	-3,6	
2143 Čestovní ruch		26 688,8	-26 688,8		26 194,1	✓	-26 194,1	7,9	10 361,4	-10 353,5	26,7	9 368,7	-9 342,0	31,4	8 902,7	-8 871,2	
2169 Ost. správa v průmyslu, stavebn. obchodu	434,4	124,8	309,6	658,7	151,6%	✓	33,9	27,1%	624,8	593,8	8,2	585,6	567,6	113,2	454,4	867,8	
2212 Silnice	41,9	13 126,0	-13 084,1	67,8	161,9%	✓	12 952,1	✓	-12 884,3	29,7	36 698,7	-36 669,0	14,7	8 081,9	-8 067,2	5,7	26 257,3
2219 Ost. záleži. pozem. komunikací	15 880,4	37 530,3	-21 649,9	16 524,8	✓	36 027,4	✓	-19 502,6	16 419,5	43 679,2	-27 259,7	13 329,7	34 373,4	-21 043,6	12 652,6	17 151,9	
2221 Provoz veřejné silniční dopravy		6 900,8	-6 900,8		3 517,0	51,0%	-3 517,0		4 154,2	-4 154,2		9 968,2	-9 968,2		5 107,4	-5 107,4	
2229 Ost. záleži. v silniční dopravě		1 058,6	-1 058,6	18,3	nemí plan	955,5	90,3%	-937,2	18,5	3 361,6	-3 343,0	1 806,0	-1 806,0	43,8	887,7	-844,0	
2239 Ost. záleži. vnitrozemské plavby		31,6	-31,6			neteropáno											
2292 Dopravní obslužnost - linková		23 462,4	-23 462,4		23 453,9	✓	-23 453,9		16 236,7	-16 236,7		12 131,1	-12 131,1		7 627,5	-7 627,5	
2299 Ost. záleži. v dopravě	4 127,4	4 127,4		4 551,8	110,3%	✓	4 551,8	4 326,9	4 326,9	4 523,0	4 523,0	4 523,0	4 523,0	4 117,5	4 117,5	4 117,5	
2310 Pitná voda	15,0	55,5	-40,5	18,2	121,0%	✓	52,4	94,4%	-34,3	18,2	352,6	-334,4	18,2	12,9	17,1	-4,3	
2321 Odvádění a čištění odpadních vod a nakládka	3 190,0	1 924,6	1 265,4	3 198,7	✓	1 924,3	✓	1 274,4	2 912,5	5 901,9	-2 989,5	4 270,1	1 835,4	2 434,7	815,5	7 210,8	
2333 Úpravy drobných vodních toků		245,3	-245,3		208,7	85,1%	-208,7		314,9	-314,9		144,6	-144,6		122,3	-122,3	
2369 Ost. správa ve vodním hospodářství		32,9	-32,9			neteropáno											
<b>2 - Průmyslová a ost. odvětví hospod.</b>	<b>23 689,1</b>	<b>112 295,7</b>	<b>-88 606,6</b>	<b>25 038,2</b>	<b>105,7%</b>	<b>106 265,1</b>	<b>94,6%</b>	<b>-81 226,9</b>	<b>24 327,0</b>	<b>121 227,9</b>	<b>-96 900,8</b>	<b>22 750,0</b>	<b>78 094,7</b>	<b>-55 344,7</b>	<b>18 547,2</b>	<b>73 769,8</b>	<b>-55 222,6</b>
3111 Mateřské školy		10 775,2	-10 775,2		10 774,9	✓	-10 774,9		7 002,9	-7 002,9		6 541,6	-6 541,6		7 723,6	-7 723,6	
3113 Základní školy	329,9	119 794,7	-119 464,8	330,0	✓	114 144,0	✓	-113 814,0	31 345,3	-31 345,3	26 526,8	-26 526,8	250,0	28 316,1	-28 066,1	28 316,1	
3117 První stupeň základních škol		8 069,8	-8 069,8		8 069,8	✓	-8 069,8		4 248,6	-4 248,6		5 366,4	-5 366,4		4 145,1	-4 145,1	
3211 Činnost vysokých škol		405,0	-405,0		405,0	✓	-405,0		605,0	-605,0		705,0	-705,0		405,0	-405,0	
3231 Základní umělecké školy															240,6	-240,6	
3299 Ostatní záleži. vzdělávání	10 452,0	5 389,4	5 062,6	9 914,4	94,9%	4 119,2	76,4%	-5 795,2	3 491,9	15 353,6	-11 861,6	5 004,2	5 893,0	-888,8	5 591,7	4 467,9	
3311 Divadelní činnost		41 456,2	-41 456,2		41 306,2	✓	-41 306,2		36 538,3	-36 538,3		40 866,1	-40 866,1		40 429,7	-40 429,7	
3313 Filmová tvorba, distribuce, kina a shromažďování		10 430,0	-10 430,0		10 430,0	✓	-10 430,0		15 333,8	-15 333,8		9 827,7	-9 827,7	905,8	10 489,0	-9 583,2	
3314 Činnosti knihovnické		22 978,7	-22 978,7		22 978,7	✓	-22 978,7		24 531,5	-24 531,5		19 425,4	-19 425,4		19 493,5	-19 493,5	
3319 Ostatní záleži. kulturních činností		2 401,4	-2 401,4	15,6	nemí plan	1 719,9	71,6%	-1 704,3	10,5	1 551,6	-1 541,1	13,5	849,3	-835,7	7,1	878,6	
3322 Zachování a obnova kulturních památek	8 135,8	13 662,2	-5 526,4	7 842,8	✓	12 419,7	90,9%	-4 576,9	7 044,6	6 105,4	939,3	6 629,1	7 982,8	-1 353,8	6 462,3	42 034,9	
3326 Pořiz. zachov. a obnova hodnot místního kulturního dědictví		527,6	-527,6	0,0	nemí plan	527,6	✓	-527,5	30,0	296,5	-266,5	70,0	264,8	-194,7	0,7	246,2	
3341 Rozhlas a televize	1,0	2 754,3	-2 753,3	5,7	569,3%	2 173,2	78,9%	-2 167,5	22,2	2 242,7	-2 220,5	4,7	2 283,0	-2 278,3	20,3	2 291,8	
3392 Zájmová činnost v kultuře	4 100,0	38 343,9	-34 243,9	4 100,0	✓	37 822,4	✓	-33 722,4	2 000,0	19 694,8	-17 694,8	19 097,1	-19 097,1	6,5	18 531,4	-18 524,9	
3399 Ost. záleži. kultury, církví a sděl. prostředků	45,3	6 041,6	-5 996,3	195,0	430,5%	4 530,4	75,0%	-4 335,4		4 423,2	-4 423,2		2 122,7	-2 122,7	237,4	2 422,3	
3412 Sport. zařízení ve vlastnictví obce	3 683,6	46 578,9	-42 895,3	2 909,1	79,0%	45 420,7	✓	-42 511,6	3 014,6	19 947,3	-16 932,6	5 258,1	29 110,0	-23 852,0	7 050,7	46 401,5	
3419 Ost. sportovní činnost		14 068,5	-14 068,5	4,0	nemí plan	14 068,5	✓	-14 024,2	14,9	11 025,6	-11 010,7	0,0	9 229,9	-9 229,9	0,8	9 013,3	
3421 Využití volného času dětí a mládeže		4 032,2	-4 032,2		3 614,8	89,6%	-3 614,8		1 798,9	-1 798,9		1 178,2	-1 178,2		1 247,5	-1 247,5	
3429 Ost. zájmová činnost a rekreace	34,8	329,7	-294,9	34,6	✓	303,5	92,0%	-268,9	33,3	154,2	-120,9	41,9	255,2	-213,3	32,4	164,7	
3522 Ostatní nemocnice										10,0	-10,0						
3541 Prev. před. drogami, alkoholem, nikotinem, tabákem	31,5	28,8	2,7	14,3	45,5%	16,1	55,9%	-1,8	15,7	25,8	-10,2	20,2	13,0	7,2	13,3	12,9	
3611 Podpora individuálních výstavby	410,7	8 629,8	-8 219,1	377,2	91,8%	6 720,0	77,9%	-6 342,8	160,8	10 356,6	-10 195,8	122,1	7 339,5	-7 217,4	155,1	7 094,1	
3612 Bytové hospodářství	34 985,1	39 504,2	-4 519,1	35 530,5	✓	35 075,9	88,8%	454,6	48 592,5	43 551,2	5 041,3	40 769,2	44 258,4	-3 489,3	32 884,8	28 214,5	
3613 Nebytové hospodářství	20 619,2	11 360,5	9 258,7	21 506,1	✓	9 876,9	86,9%	11 629,2	18 658,7	9 629,3	16 862,0	9 324,3	16 964,5	8 935,6	8 028,9	4 670,4	
3631 Veřejné osvětlení	183,9	10 667,0	-10 483,1	154,9	84,2%	9 815,5	92,0%	-9 660,6	147,3	9 286,9	-9 139,6	89,5	7 950,6	-7 861,1	298,0	6 357,6	
3632 Pohřebnictví	1 107,6	6 271,0	-5 163,4	1 148,4	✓	6 255,1	✓	-5 106,7	1 183,1	2 786,0	-1 602,9	1 244,2	3 792,5	-2 548,2	1 152,8	5 610,0	
3633 Územní plánování		266,2	-266,2		266,2	✓	-266,2		322,5	-322,5		84,7	-84,7		127,1	-127,1	
3636 Územní rozvoj		572,4	-572,4		422,7	73,8%	-422,7		483,7	-483,7		749,5	-749,5		260,3	-260,3	
3639 Komunální služby a územní rozvoj jinde než v obcích	9 434,5	12 455,5	-3 021,0	12 040,9	127,9%	11 214,3	90,9%	826,7	20 787,5	5 173,1	15 614,4	20 329,2	11 064,4	9 264,8	11 327,2	8 121,9	
3716 Monitoring ochrany ovzduší		5,1	-5,1			neteropáno											
3721 Sběr a svoz nebezpečných odpadů		262,5	-262,5		262,1	✓	-262,1		258,1	-258,1		258,5	-258,5		258,1	-258,1	
3722 Sběr a svoz komunálních odpadů	48,0	20 399,7	-20 351,7	48,3	✓	20 399,7	✓	-20 351,4	72,0	20 324,0	-20 252,0	28,5	20 366,1	-20 337,6	57,0	18 496,6	
3726 Využívání a zneškodňování ostatních odpadů	5 880,2	13 047,6	-7 167,4	5 889,6	✓	13 047,6	✓	-7 158,0	5 537,5	10 010,4	-4 472,9	4 786,3	9 183,4	-4 397,1	4 303,5	10 712,4	
3729 Ostatní nakládání s odpady		237,4	-237,4		229,5	✓	-229,5		126,8	-126,8		233,8	-233,8		227,4	-227,4	
3732 Dekont. půdy a čištění spodní vody		83,1	-83,1			neteropáno				2,5	-2,5		3,4	-3,4	24,4	-24,4	
3741 Ochrana druhů a stanovišť		114,4	-114,4		34,3	30,0%	-34,3					5,1	-5,1				
3744 Protierozní, protisvalová a protipřehřívání		600,0	-600,0		421,3	70,2%	-421,3										
3745 Péče o vzhled obcí a veřejnou zeleni	15,1	33 264,7	-33 249,6	31,9	211,9%	31 976,5	✓	-31 944,6	704,6	35 361,4	-34 656,8	304,4	30 352,3	-30 048,0	20,0	27 318,0	
3753 Monitoring ke zjišťování úrovně hluku a vibrací		31,6	-31,6			neteropáno											
3769 Ost. správa v ochr. život. prostředí	20,9	144,8	-123,9	92,1	440,8%	142,7	✓	-50,5	89,5	123,6	-34,1	66,1	113,6	-47,5	43,7	113,2	
3792 Ekologická výchova a osvěta		22,2	-22,2		1,8	8,3%	-1,8		18,8	-18,8		10,8	-10,8				

# Druhé třídění (položky) rozpočtu 2023 a jeho plnění

Položky a druhové třídy ZM 19.12.2022 až 13. opatření RM + úpravy EKO k 30.12.2023	ROK 2023		Rok 2022 Prosinec	Rok 2021 Prosinec	Rok 2020 Prosinec
	Rozpočet	Prosinec			
<b>PŘÍJMY</b>					
1111 Příjem z daně z příjmů fyzických osob placené plátcí	88 000,0	86 303,0 ✓	74 817,7	70 293,4	92 420,0
1112 Příjem z daně z příjmů fyzických osob placené poplatníky	5 000,0	6 589,7 131,8%	6 217,9	4 184,9	1 407,1
1113 Příjem z daně z příjmů fyzických osob vybírané srážkou podle zvlášť	19 000,0	19 016,8 ✓	13 822,3	10 853,6	8 585,3
1121 Příjem z daně z příjmů právnických osob	136 000,0	137 886,9 ✓	104 480,0	91 570,6	64 258,7
1122 Příjem z daně z příjmů právnických osob v případech, kdy poplatník	31 196,9	31 196,9 ✓	30 236,8	18 912,4	27 300,0
1211 Příjem z daně z přidané hodnoty	250 000,0	248 184,8 ✓	237 488,9	204 827,5	176 242,6
1334 Příjem z odvodů za odnětí půdy ze zemědělského půdního fondu pod	90,6	109,8 121,2%	38,7	113,9	47,3
1339 Příjem z ostatních poplatků a jiných obdobných peněžitých plnění v		42,5 není plán	41,3	1,0	12,5
1340 Poplatek za likvidaci komun. odpadu (dle OZV)				8 470,0	8 425,3
1341 Příjem z poplatku ze psů		-2,6 není plán	1,3	4,1	37,2
1342 Příjem z poplatku z pobytu	1 000,0	1 168,5 116,9%	962,7	576,5	216,9
1343 Příjem z poplatku za užívání veřejného prostranství	1 020,0	1 246,0 122,2%	1 856,1	1 331,9	1 102,9
1345 Příjem z poplatku za obecní systém odpadového hospodářství a příje	8 207,4	8 114,1 ✓	8 265,4		
1353 Příjem za zkoušky z odborné způsobilosti od žadatelů o řídičské oprá	1 393,0	1 206,5 86,6%	1 244,2	1 233,1	1 110,4
1359 Příjem z odvodů z vybraných činností a služeb jinde neuvedené		7,0 není plán	-33,6	6,0	3,0
1361 Příjem ze správních poplatků	15 435,7	16 443,8 106,5%	16 267,7	13 941,7	12 350,6
1381 Příjem z daně z hazardních her s výjimkou dílčí daně z technických h	3 400,0	3 520,1 ✓	3 356,9	3 021,6	2 429,1
1382 Příjem ze zrušeného odvodu z loterií a podobných her kromě odvodu		0,0 není plán	2,4	0,2	0,7
1385 Příjem z dílčí daně z technických her	25 000,0	24 037,4 ✓	22 505,1	13 648,9	12 637,1
1511 Příjem z daně z nemovitých věcí	30 000,0	30 259,3 ✓	30 470,9	29 408,9	33 160,5
<b>Daňové příjmy</b>	<b>614 743,6</b>	<b>615 330,5 ✓</b>	<b>552 042,4</b>	<b>472 400,1</b>	<b>441 747,2</b>
2111 Příjem z poskytování služeb, výrobků, prací, výkonů a práv	35 322,5	33 964,3 ✓	30 363,2	30 260,7	30 783,9
2112 Příjem z prodeje zboží (již nakoupeného za účelem prodeje)		41,3 není plán	18,6	40,2	33,8
2119 Ost. příjmy z vlastní činnosti	1 462,4	1 586,5 108,5%	508,1	2 020,3	529,5
2122 Příjem z odvodů příspěvkových organizací	6 100,0	6 100,0 ✓	4 000,0	2 000,0	1 981,0
2131 Příjem z pronájmu nebo pachtu pozemků	5 369,8	6 741,2 125,5%	6 857,4	4 848,8	5 575,1
2132 Příjem z pronájmu nebo pachtu ostatních nemovitých věcí a jejich čá	59 398,7	61 319,3 ✓	51 854,9	50 800,2	47 977,0
2133 Příjem z pronájmu nebo pachtu movitých věcí	247,1	176,4 71,4%	247,3	140,2	100,0
2141 Příjmy z úroků	17 410,7	19 746,5 113,4%	14 560,7	1 405,1	681,0
2142 Příjem z podílů na zisku a dividend	6 929,2	6 929,2 ✓	9 528,0	6 848,9	9 069,1
2143 Kursové rozdíly v příjmech					0,0
2148 Úrokové příjmy z finančních derivátů (kromě vlastních dluhopisů)	1 800,0	1 789,3 ✓	1 358,9		
2212 Příjem sankčních plateb přijatých od jiných osob	6 160,7	7 736,9 125,6%	6 831,3	6 874,4	10 304,5
2222 Ostatní příjmy z finančního vypořádání od jiných rozpočtů		2,1 není plán	2,7	295,2	
2223 Příjem z finančního vypořádání mezi kraji, obcemi a DSA			372,1	329,6	
2229 Ostatní přijaté vratky transferů a podobné příjmy	481,5	485,5 ✓	1 097,5	360,5	90,4
2310 Příjem z prodeje krátkodobého a drobného dlouhodobého neinvestič			87,2	10,0	21,6
2321 Přijaté peněžité neinvestiční dary	82,7	87,1 105,3%	60,1	105,5	399,5
2322 Příjem z pojistných plnění	392,7	392,7 ✓	349,8	44,4	256,4
2324 Přijaté neinvestiční příspěvky a náhrady	7 821,5	8 031,1 ✓	6 088,6	7 464,7	5 135,4
2328 Neidentifikované příjmy		7,0 není plán	-0,1		
2329 Ostatní nedaňové příjmy jinde nezařazené	91,5	218,6 238,9%	447,1	64,0	118,3
2420 Splátky půjčených prostředků od obecně prospěšných společností a c	500,0	648,6 129,7%	534,3	407,9	449,6
2460 Splátky půjčených prostředků od fyzických osob	7 712,9	7 458,3 ✓	7 790,6	7 602,2	7 620,5
<b>Nedaňové příjmy</b>	<b>157 283,9</b>	<b>163 461,7 ✓</b>	<b>142 958,1</b>	<b>121 923,0</b>	<b>121 126,5</b>
3111 Příjem z prodeje pozemků	4 751,8	5 760,1 121,2%	15 500,5	20 798,5	6 866,6
3112 Příjem z prodeje ostatních nemovitých věcí a jejich částí		67,4 není plán	15 477,4	853,1	
3113 Příjem z prodeje ostatního hmotného dlouhodobého majetku		117,0 není plán		1 660,6	5,0
3121 Přijaté dary na pořízení dlouhodobého majetku			1 650,0	300,0	
3122 Přijaté příspěvky od osob na pořízení dlouhodobého majetku					95,7
3129 Ostatní kapitálové příjmy jinde nezařazené	5 880,0	bez příjmů			
<b>Kapitálové příjmy</b>	<b>10 631,8</b>	<b>5 944,5 55,9%</b>	<b>32 627,8</b>	<b>23 612,2</b>	<b>6 967,3</b>
4111 Neinv. přijaté transfery z všeobecné pokladní správy státního rozpočt	1 357,9	1 357,9 ✓	2 751,9	6 650,5	32 828,7
4112 Neinv. přijaté transfery ze stát. rozpočtu v rámci souhrnného dotační	62 415,6	62 415,6 ✓	59 627,8	59 315,0	56 429,2

Položky a druhové třídy ZM 19.12.2022 až 13. opatření RM + úpravy EKO k 30.12.2023	ROK 2023		Rok 2022	Rok 2021	Rok 2020	
	Rozpočet	Prosinec	Prosinec	Prosinec	Prosinec	
4113 Neinv. přijaté transfery ze státních fondů	439,5	439,5	✓			
4116 Ostatní neinv. přijaté transfery ze státního rozpočtu	43 642,2	43 642,3	✓	31 550,1	39 411,7	32 958,5
4121 Neinv. přijaté transfery od obcí	1 627,2	1 916,9	117,8%	1 628,7	1 166,2	639,5
4122 Neinv. přijaté transfery od krajů	10 578,3	10 578,3	✓	8 779,7	7 642,4	7 473,0
4213 Invest. přijaté transfery ze státních fondů				7 653,1	4 310,4	
4216 Ostatní invest. přijaté transfery ze státního rozpočtu	120,0	120,0	✓	18 305,6	12 467,2	12 324,4
4222 Invest. přijaté transfery od krajů	1 200,0	1 200,0	✓			20,1
<b>Přijaté dotace</b>	<b>121 380,7</b>	<b>121 670,4</b>	<b>✓</b>	<b>130 296,9</b>	<b>130 963,4</b>	<b>142 673,3</b>
5011 Platy zaměstnanců v pracovním poměru vyjma zam.na služeb.místec	138 617,6	131 326,2	94,7%	120 396,1	113 165,1	111 636,3
5019 Ostatní platy	63,3	22,0	34,7%	26,1	36,7	20,2
5021 Ostatní osobní výdaje	5 165,1	3 472,5	67,2%	3 427,8	2 920,3	3 304,3
5023 Odměny členů zastupitelstev obcí a krajů	5 581,0	5 245,9	94,0%	4 356,7	4 327,1	4 334,2
5024 Odstupné	189,8		nečerpáno	138,1		
5026 Odchodné				364,7		
5029 Platby za provedenou práci jinde nezařazené	117,8	22,6	19,2%	14,0	14,7	20,0
5031 Povinné pojistné na sociál. zabezp. a příspěvek na státní politiku zam	35 502,5	33 620,6	94,7%	30 662,5	28 902,7	28 837,9
5032 Povinné pojistné na veřejné zdravotní pojištění	13 195,1	12 508,7	94,8%	11 431,6	10 785,4	10 654,4
5038 Povinné pojistné na úrazové pojištění	526,4	554,3	105,3%	501,7	479,9	471,7
5039 Ost.povinné pojistné plac. zaměstnav.	31,5		nečerpáno			
5041 Odměny za užití duševního vlastnictví	219,8	101,5	46,2%	166,0	363,1	366,5
5122 Podlimitní věcná břemena				6,4		
5123 Podlimitní technické zhodnocení	80,0	29,2	36,5%	41,4	90,4	32,7
5131 Potraviny	18,1	3,6	19,7%	3,5	9,7	3,1
5132 Ochranné pomůcky	163,3	133,8	82,0%	215,7	127,1	79,7
5133 Léky a zdravotnický materiál	5,1	4,5	88,7%	166,1	570,2	9,3
5134 Prádlo, oděv, obuv	418,1	326,3	78,1%	322,9	319,1	426,8
5136 Knihy a obdobné listinné informační prostředky	119,8	70,0	58,4%	93,2	130,8	117,7
5137 Drobný dlouhodobý hmotný majetek	5 873,9	5 590,3	✓	2 637,3	2 376,2	5 492,7
5139 Nákup materiálu jinde nezařazené	3 723,9	4 352,8	116,9%	3 862,9	3 503,0	3 994,9
5141 Úroky vlastní	5 517,5	5 451,9	✓	5 992,4	2 779,1	3 224,0
5142 Kursové rozdíly ve výdajích	68,0	68,0	✓	0,5	0,1	0,2
5147 Úrokové výdaje na finanční deriváty (swapy)					2 235,4	2 263,3
5151 Studená voda vč. stočného a úplaty za odvod dešťových vod	7 993,3	6 632,4	83,0%	5 410,0	5 330,9	5 300,2
5152 Teplo	7 946,1	6 471,2	81,4%	5 561,0	5 647,7	5 435,2
5153 Plyn	6 654,3	2 247,0	33,8%	1 396,7	1 270,0	1 264,2
5154 Elektrická energie	15 849,4	12 001,3	75,7%	7 961,4	7 674,8	7 580,6
5156 Pohonné hmoty a maziva	755,4	424,3	56,2%	541,9	315,5	346,4
5157 Teplá voda	2 145,3	2 412,2	112,4%	1 869,8	1 619,2	1 627,3
5161 Poštovní služby	1 713,9	1 998,7	116,6%	1 465,8	1 450,1	1 448,4
5162 Služby telekomunikací a radiokom.	1 030,1	778,4	75,6%	749,6	782,9	764,6
5163 Služby peněžních ústavů	2 768,0	2 693,6	✓	2 749,1	2 034,1	2 604,0
5164 Nájemné	3 087,7	3 005,3	✓	2 867,6	2 810,7	2 629,6
5165 Zemědělské pachtovné	18,8	2,2	11,7%	26,2	24,0	24,0
5166 Konzultační, poradenské a právní služby	4 088,0	2 675,0	65,4%	3 235,4	7 884,1	4 348,2
5167 Služby školení a vzdělávání	1 820,7	992,4	54,5%	1 083,2	937,2	887,6
5168 Zpracování dat a služby inform.a komunik.technologií	4 447,6	4 658,6	104,7%	3 769,7	4 979,4	4 045,5
5169 Nákup ostatních služeb	98 181,2	97 111,9	✓	84 910,2	84 674,9	79 397,6
5171 Opravy a udržování	50 023,5	44 682,0	89,3%	63 455,5	44 587,5	36 606,0
5172 Podlimitní programové vybavení	403,4	202,0	50,1%	237,1	173,7	222,0
5173 Cestovné	1 047,2	407,5	38,9%	288,7	145,7	192,2
5175 Pohoštění	1 423,3	1 054,6	74,1%	916,6	736,7	494,2
5176 Účastnické poplatky na konference	139,7	43,3	31,0%	48,1	7,9	3,3
5179 Ostatní nákupy jinde nezařazené	800,5	624,3	78,0%	662,9	645,0	613,0
5191 Zaplacené sankce a odstupné						0,9
5192 Poskytnuté náhrady	971,7	105,0	10,8%	663,1	698,6	152,3
5193 Výdaje na dopravní územní obslužnost					9 050,0	2 857,9
5194 Výdaje na věcné dary	696,1	530,4	76,2%	585,8	457,9	430,9



Položky a druhové třídy ZM 19.12.2022 až 13. opatření RM + úpravy EKO k 30.12.2023	ROK 2023			Rok 2022	Rok 2021	Rok 2020
	Rozpočet	Prosinec		Prosinec	Prosinec	Prosinec
5199 Ost.výdaje souvis. s neinvest. nákupy		3,6	<i>není plán</i>	82,2		
5212 Neinvest. transfery podnik.subjektům-fyz.os.	1 148,0	45,0	<i>3,9%</i>	348,6	30,0	1 204,8
5213 Neinvest. transfery nefinančním podnik.subj. - práv. os.	20 778,0	21 038,1	<i>101,3%</i>	13 377,0	543,0	979,3
5216 Neinvest. transfery obecním a krajským nemocnicím - obch. společnostem				10,0		89,1
5221 Neinvest. transfery fondacím, ústavům a o.p.s.	7 659,7	8 727,0	<i>113,9%</i>	7 328,1	6 528,0	6 576,5
5222 Neinvest. transfery spolkům	19 514,0	19 524,8	<i>100,1%</i>	16 007,9	13 761,0	14 060,2
5223 Neinvest. transfery církvím a náboženským společnostem	4 007,0	2 740,0	<i>68,4%</i>	2 029,8	1 654,5	1 562,8
5229 Ost. neinvest. transfery nezisk.a pod.organiz.	5 491,0	5 141,0	<i>93,6%</i>	3 410,0	3 519,0	3 220,0
5323 Neinvest. transfery krajům	2 934,4	2 786,3	<i>95,0%</i>	2 936,7	3 081,1	4 769,7
5329 Ost.neinv.dotace veř.rozp.územní úrovně	126,2	122,2	✓	125,0	126,2	126,1
5331 Neinvest. přisp. zřízeným přisp. org.	142 638,8	142 638,8	✓	119 671,9	118 112,0	118 330,1
5332 Neinvest. transfery vysokým školám	405,0	405,0	✓	605,0	705,0	405,0
5336 Neinv. transfery. zřízeným přisp. org.	29 714,7	29 714,7	✓	21 651,1	24 206,3	17 659,1
5339 Neinvest. transfery cizím přisp.org.	10,0	256,2	<i>2562,0%</i>	447,0	1 041,0	275,3
5361 Nákup kolků	74,8	11,0	<i>14,7%</i>	3,0	17,5	21,6
5362 Platby daní a poplatků státnímu rozpočtu	8 965,4	4 778,2	<i>53,3%</i>	6 202,2	5 605,1	4 414,5
5364 Vratky transferů poskytnutých z veřejných rozpočtů (mimo obec-kraj)	324,5	324,5	✓	1 211,1	2 036,3	1 563,1
5365 Platba daní a poplatků krajům, obcím a st.fondům	31 202,4	31 200,9	✓	30 240,2	18 917,7	27 300,0
5366 Výdaje z finanč. vypořádání mezi krajem a obcemi					51,2	6,2
5424 Náhrady mezd a příspěvky v době nemoci nebo karantény	1 656,4	1 446,3	<i>87,3%</i>	1 792,9	1 389,1	1 046,0
5492 Dary fyzickým osobám	1 492,2	1 060,3	<i>71,1%</i>	1 052,9	1 040,5	790,0
5493 Účelové neinvest. transfery fyzickým osobám	32,0	482,0	<i>1506,3%</i>	259,9	223,0	213,0
5499 Ostatní neinvest. transfery fyzickým osobám	8 359,3	8 200,6	✓	6 462,8	5 177,9	1 936,0
5624 Neinvest. půjč.prostř.společenstvím vlastníků jednotek		10,1	<i>není plán</i>	1 316,8		1 000,0
5660 Neinvest.půjčené prostředky obyvatelstvu	8 623,6	6 705,3	<i>77,8%</i>	9 034,8	7 334,3	6 088,8
5811 Výdaje na náhrady za nezpůsobenou újmu	86,7		<i>nečerpáno</i>			
5901 Nespecifikované rezervy	200,0		<i>nečerpáno</i>			
5902 Ostatní výdaje z finančního vypořádání						10,0
5903 Rezerva na krizová opatření	100,0		<i>nečerpáno</i>			
5909 Ostatní neinvestiční výdaje jinde nezařazené	365,0		<i>nečerpáno</i>	20 777,2	19,1	0,8
<b>Běžné výdaje</b>	<b>725 111,9</b>	<b>682 020,2</b>	<b>94,1%</b>	<b>641 667,3</b>	<b>572 193,4</b>	<b>548 213,8</b>
6111 Programové vybavení	1 617,0	2 605,4	<i>161,1%</i>	965,5	541,2	3 166,3
6119 Ostatní nákup dlouhodob. nehmot. majetku		240,8	<i>není plán</i>			
6121 Stavby	189 271,0	178 035,4	<i>94,1%</i>	110 260,9	74 135,6	119 260,9
6122 Stroje, přístroje a zařízení	13 865,2	11 847,9	<i>85,5%</i>	2 841,6	765,8	4 569,2
6123 Dopravní prostředky	1 382,0	1 249,7	<i>90,4%</i>	993,4		946,8
6125 Informační a komunikační technologie	1 567,0	282,4	<i>18,0%</i>	701,8	2 062,0	4 665,5
6127 Kulturní předměty	475,3	163,0	<i>34,3%</i>	701,4		
6130 Pozemky	4 281,7	4 296,1	<i>100,3%</i>	164,8	482,6	884,0
6321 Invest.transfery fondacím, ústavům a o.p.s.	125,0	125,0	✓	500,0		100,0
6322 Investiční transfery spolkům					10,0	
6351 Invest. transfery zřízeným přisp.org.	4 119,0	4 119,0	✓	500,0	250,0	2 430,0
6356 Jiné inv.transf.zříz.přisp.org.(získané od jiných veř.rozp.)					474,0	170,0
6901 Rezervy kapitálových výdajů	0,0		<i>nečerpáno</i>			
<b>Kapitálové výdaje</b>	<b>216 703,2</b>	<b>202 964,6</b>	<b>93,7%</b>	<b>117 629,3</b>	<b>78 721,2</b>	<b>136 192,7</b>
8115 Změny stavu krátkodob. prostředků na bankovních účtech	160 385,7	101 997,2	<i>63,6%</i>	-36 826,2	-139 933,7	-70 623,2
8123 Dlouhodobé přijaté půjčené prostředky					75 000,0	75 000,0
8124 Uhrazené splátky dlouhodob.půjč.prostředků	-42 710,6	-42 710,6	✓	-62 710,6	-32 710,6	-32 710,6
8128 Aktiv.dlouh.operace řízení likvidity-výdaje	-80 000,0	-80 000,0	✓			
8901 Operace z peněžních účtů organizace nemající char.příjmů a výdajů	100,0	-708,9	<i>-708,9%</i>	908,0	-339,9	226,0
<b>Financování</b>	<b>37 775,1</b>	<b>-21 422,3</b>	<b>-56,7%</b>	<b>-98 628,8</b>	<b>-97 984,1</b>	<b>-28 107,9</b>
<b>CELKEM - PŘÍJMY</b>	<b>904 040,0</b>	<b>906 407,1</b>	✓	<b>857 925,4</b>	<b>748 898,7</b>	<b>712 514,3</b>
<b>- VÝDAJE</b>	<b>941 815,1</b>	<b>884 984,8</b>	<i>94,0%</i>	<b>759 296,6</b>	<b>650 914,6</b>	<b>684 406,5</b>
<b>- FINANCOVÁNÍ</b>	<b>37 775,1</b>	<b>-21 422,3</b>	<i>-56,7%</i>	<b>-98 628,8</b>	<b>-97 984,1</b>	<b>-28 107,9</b>

# Rozpočet 2023 přepočtený na jednoho obyvatele města

počet obyvatel dle ČSÚ k 1.1.2023 24 812

ZM 19.12.2022 až 13. opatření RM + úpravy EKO k 30.12.2023		Rozpočet	Prosinec
<b>PŘÍJMY</b>			
tř. 1 - Daňové příjmy	Příjem z daně z příjmů fyzických osob placené plátcí	3 547 Kč	3 478 Kč
	Příjem z daně z příjmů fyzických osob placené poplat	202 Kč	266 Kč
	Příjem z daně z příjmů fyzických osob vybírané srážk	766 Kč	766 Kč
	Příjem z daně z příjmů právnických osob	5 481 Kč	5 557 Kč
	Příjem z daně z přidané hodnoty	10 076 Kč	10 003 Kč
	<b>celkem sdílené daně</b>	<b>20 071 Kč</b>	<b>20 070 Kč</b>
	Daň z př. práv. osob za obce	1 257 Kč	1 257 Kč
	Příjem z daně z hazardních her s výjimkou dílčí daně	1 145 Kč	1 111 Kč
	Příjem z daně z nemovitých věcí	1 209 Kč	1 220 Kč
	Poplatky a odvody	1 094 Kč	1 142 Kč
	<b>celkem ostatní daně a poplatky</b>	<b>4 705 Kč</b>	<b>4 730 Kč</b>
tř. 2 - Nedaňové příjmy celkem		6 339 Kč	6 588 Kč
tř. 3 - Kapitálové příjmy		428 Kč	240 Kč
tř. 4 - Přijaté dotace		4 892 Kč	4 904 Kč
<b>PŘÍJEM NA 1 OBYVATELE CELKEM</b>		<b>36 436 Kč</b>	<b>36 531 Kč</b>
<b>VÝDAJE</b>			
tř. 5 - Běžné výdaje	Zemědělství a lesní hospodářství	52 Kč	49 Kč
	Průmyslová a ost. odvětví hospod.	2 491 Kč	2 423 Kč
	Služby pro obyvatelstvo	14 485 Kč	13 764 Kč
	Sociální věci a politika zaměstnanosti	1 231 Kč	1 186 Kč
	Bezpečnost státu a právní ochrana	1 136 Kč	1 017 Kč
	Všeobecná veřejná správa a služby	9 829 Kč	9 048 Kč
	<b>celkem běžné výdaje</b>	<b>29 224 Kč</b>	<b>27 488 Kč</b>
tř. 6 - Kapitálové výdaje		8 734 Kč	8 180 Kč
<b>VÝDEJ NA 1 OBYVATELE CELKEM</b>		<b>37 958 Kč</b>	<b>35 668 Kč</b>
<b>FINANCOVÁNÍ</b>			
	Změna stavu krátkodobých pen. prostředků	6 464 Kč	4 111 Kč
	Uhrazené splátky dlouhodob. půjček	-1 721 Kč	-1 721 Kč
	Ostatní (přenesená daňová povinnost, změna stavu portfolia - mimo zhodnocení, ap	-3 220 Kč	-3 253 Kč
<b>FINANCOVÁNÍ NA 1 OBYVATELE CELKEM (+ = dofinanc. např. splátek úvěrů; - = volné</b>		<b>1 522 Kč</b>	<b>-863 Kč</b>
<b>REKAPITULACE</b>			
	Příjmy na 1 obyvatele	36 436 Kč	36 531 Kč
	Výdaje na 1 obyvatele	37 958 Kč	35 668 Kč
	Výsledek hospodaření na 1 obyvatele	-1 522 Kč	863 Kč

# Výdaje města dle odvětvových skupin

Každá stokoruna výdajů je použita takto:

Rozpočet    Prosinec 2023

1 - Zemědělství a lesní  
hospodářství



0,14 Kč

0,14 Kč

2 - Průmyslová a ost.  
odvětví hospod.



11,92 Kč

12,01 Kč

3 - Služby pro  
obyvatelstvo



53,89 Kč

54,51 Kč

4 - Sociální věci a  
politika zaměstnanosti



3,34 Kč

3,43 Kč

5 - Obrana, bezpečnost a  
právní ochrana



4,31 Kč

4,21 Kč

6 - Všeobecná veřejná  
správa a služby



26,40 Kč

25,71 Kč

Celkem



100,00 Kč

100,00 Kč

Pozn.: Vyhláška ČNB 32/1994, §2 - odst.1, a) jednostranné čenobílé reprodukcce, jestliže jejich délka při zachování poměru stran nepřesahuje polovinu délky reprodukované bankovky nebo je nejméně o polovinu větší než délka reprodukované bankovky, b) reprodukovat bankovky lze bez souhlasu, jde-li o jednostranné barevné reprodukcce, jejichž délka při zachování poměru stran nepřesahuje třetinu délky reprodukované bankovky nebo je nejméně dvojnásobná než délka reprodukované bankovky. Odst. 2 Bez souhlasu lze dále pořizovat grafické vyobrazení mincí a platebních karet.

## **Zprávy odborů a útvarů města o plnění příjmů a výdajů v roce 2023**

Ekonomický odbor (EKO) .....	2
Právní odbor (PO).....	4
Odbor správy majetku města (SMM) .....	6
Odbor investiční (OIN).....	9
Odbor kultury, školství a sportu (KŠS) .....	30
Odbor organizační správy a informatiky (OSI).....	35
Útvar městského architekta (ÚMA) .....	8
Útvar kanceláře starosty (ÚKS).....	40
Útvar interního auditu (ÚIA) .....	47
Odbor dopravně správních agend (DSA) .....	49
Odbor sociálních služeb (OSS) .....	51
Odbor stavebního úřadu a životního prostředí (SŽP).....	42
Živnostenský odbor (ŽO).....	55
Městská policie (MP) .....	57

## Ekonomický odbor (EKO)

Druhové třídění rozpočtu [tis. Kč]		Rozpočet	Plnění	
EKO	Příjmy	693 765,0	695 479,4	100%
	Výdaje	-90 095,2	-83 599,4	93%
<b>Ekonomický odbor</b>		<b>603 669,8</b>	<b>611 880,0</b>	<b>101%</b>

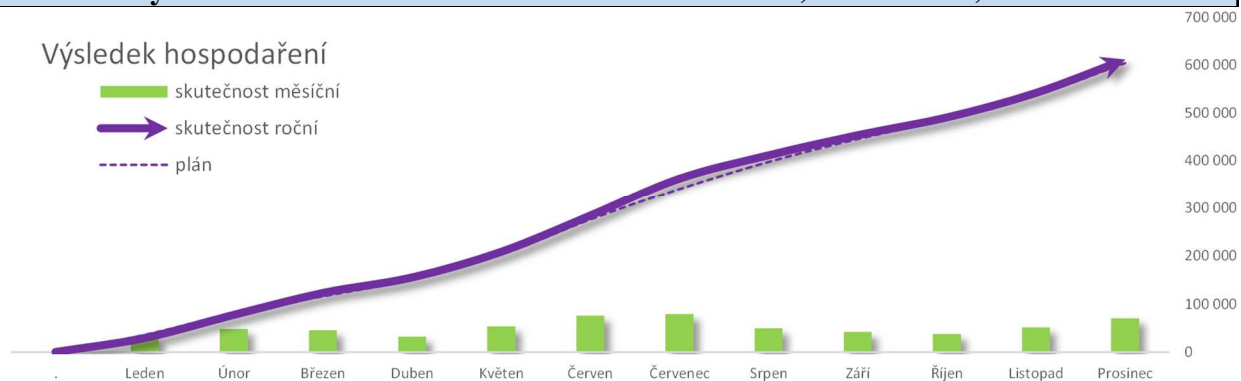

### Příjmy

Ekonomický odbor zajišťuje příjem všech výnosů ze sdílených a výlučných daní města v souladu se zákonem o rozpočtovém určení daní. Celkový výnos těchto daní byl rozpočtován ve výši 529 196,9 tis. Kč. S ohledem na vývoj situace v průběhu roku byla provedena korekce zvýšení očekávaných daňových výnosů na částku 559 197 tis. Kč (zejména daně z příjmů právnických osob a DPH). Skutečný výnos sdílených a vyloučených daní města činil 559 437,4 tis. Kč.

Odbor dále zajišťuje agendu většiny místních poplatků stanovených městem (tj. za svoz a likvidaci odpadů a z pobytu), kde rozpočet činil 9 244,2 tis. Kč, skutečné příjmy z výběru místních poplatků činily 9 228,04 tis. Kč.

V rámci daňových výnosů odbor zajišťuje také agendu loterií, výherních hracích přístrojů a podobných her, u nichž byl plán stanoven ve výši 13 000 tis. Kč, upraven na 25 000 tis. Kč a skutečný výnos byl 24 037,4 tis. Kč.

U nedaňových příjmů je zajišťována agenda splátek poskytnutých půjček z fondu rozvoje bydlení včetně úroků (příjmy 8 104,4 tis. Kč), pult centrální ochrany (příjmy 185,18 tis. Kč), správa majetkových podílů města (příjmy z dividend 6 929,2 tis. Kč) a správa finančních prostředků (příjmy z úroků 19 369 tis. Kč, úrokové příjmy z finančních derivátů 1 789,29 tis. Kč), ostatní příjmy.

Součástí příjmů odboru je také příspěvek státu na výkon přenesené působnosti ve výši 62 415,6 tis. Kč.

## Výdaje

Odbor zajišťuje agendu poskytování dotací v rámci tzv. „individuálních žádostí“ (výdaj 24 120 tis. Kč) darovací smlouvy (34 tis. Kč), návratných půjček z fondu rozvoje bydlení (6 715,4 tis. Kč), sociálního fondu a stravování zaměstnanců, osobní konta a příspěvky na penzijní pojištění a ostatní výdaje sociálního fondu.

V rámci daňových povinností mělo město výdaje 35 681,3 tis. Kč, z nichž 31 196,9 tis. Kč obdrželo zpět do příjmů jako vlastní výnos daně z příjmů právnické osoby, 4 484,4 tis. Kč představuje odvod DPH.

Pojištění veškeré činnosti města vč. zřízených organizací dalších, včetně mandátní odměny makléře 2 166,5 tis. Kč. Součástí jsou také drobné provozní výdaje odboru na cestovné (10 tis. Kč), reprefond vč. komisí a výboru (58,2 tis. Kč), nákup drobného majetku (6,1 tis. Kč), konzultační a právní služby (122,15 tis. Kč) a ostatní výdaje. Ekonomický odbor také zajišťuje oblast správy vlastních a půjčených peněžních prostředků vč. řízení likvidity. Bližší informace jsou uvedeny v základní části důvodové zprávy závěrečného účtu, uvedené v části „Finanční operace“.

20. 3. 2024

Ing. Ivana Martináková  
vedoucí oddělení  
Ekonomický odbor  
odd. rozpočtů a financování

## Právní odbor (PO)

Druhové třídění rozpočtu [tis. Kč]		Rozpočet	Plnění	
PO	Příjmy	1 728,6	1 897,2	110%
	Výdaje	-158 139,2	-148 451,4	94%
<b>Právní odbor</b>		<b>-156 410,6</b>	<b>-146 554,3</b>	<b>94%</b>

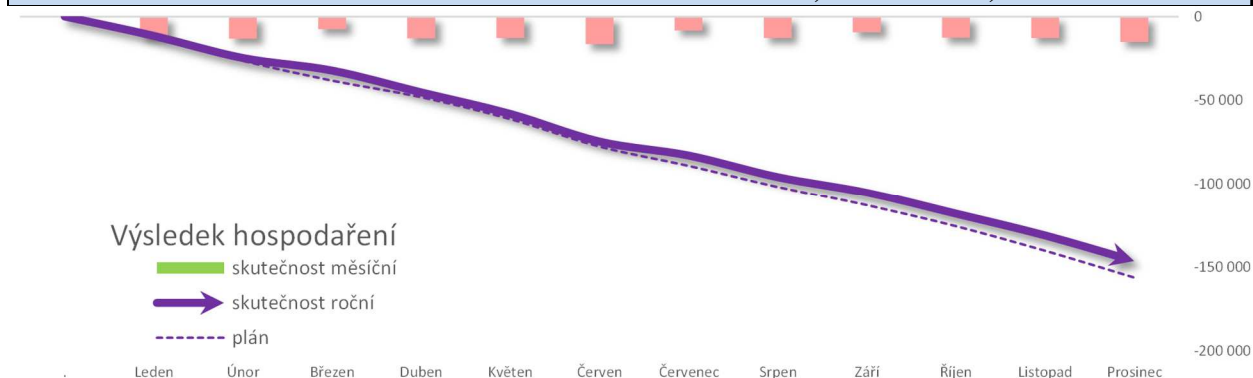

### PŘÍJMY

Příjmy právního odboru byly v roce 2023 plánovány ve výši 1.728,6 tis. Kč, skutečný příjem byl 1.897,2 tis. Kč, z toho 46,7 tis. Kč byl příjem ze správních poplatků za vidimaci a legalizaci. Dalším významným příjmem byl příjem v přijatých neinvestičních transferech, a to konkrétně příjem v rámci projektu Veřejně prospěšné práce a příjem dotace na volbu prezidenta České republiky.

### VÝDAJE

Celkové výdaje právního odboru byly pro rok 2023 plánovány ve výši 158.139,2 tis. Kč, skutečné výdaje byly ve výši 148.451,4 tis. Kč. Konkrétně šlo o výdaje na:

#### Volby

Na volbu prezidenta České republiky byla poskytnuta dotace ve výši 980,0 Kč, náklady byly 1.206,3 Kč. V rámci finančního vypořádání této dotace bylo požádáno o doplatek ve výši 226,3 tis. Kč.

#### Zastupitelstvo – osobní a věcné výdaje

Osobní a věcné výdaje zastupitelstva města Uherské Hradiště byly rozpočtovány ve výši 8.895,4 tis. Kč, skutečné výdaje byly ve výši 7.696,6 tis. Kč.

Tyto výdaje byly použity zejména na osobní výdaje členů zastupitelstva vzešlého z voleb do zastupitelstva města Uherské Hradiště a na financování činnosti členů zastupitelstva ve výborech a komisích, dále na odměny pro členy výborů a komisí z řad občanů a na zákonné odvody sociálního a zdravotního pojištění.

#### Platy zaměstnanců v pracovním poměru – osobní výdaje

Pro rok 2023 byla na platy zaměstnanců města Uherské Hradiště plánována částka 107.603,6 tis. Kč, čerpání bylo ve výši 101.645,9 tis. Kč.

Pro vyplacení případného odstupného při skončení pracovního poměru byla v rozpočtu částka 189,8 tis. Kč, tato čerpána nebyla.

### **Příslušenství platů**

Rozpočet na příslušenství platů byl rozpočtován v souhrnné výši 36.951,9 tis. Kč, z toho na odvody na povinné pojistné na sociální zabezpečení 26.779,3 tis. Kč, na povinné pojistné na veřejné zdravotní pojištění 9.718,8 tis. Kč a na ostatní zákonné úrazové pojištění 454,4 tis. Kč. Čerpáno bylo 35.374,9 tis. Kč.

### **Náhrady platů v období nemoci**

Pro náhrady platů v době nemoci za 1. - 14. den nemoci byla do rozpočtu zahrnuta částka 1.366,0 tis. Kč, čerpáno bylo 1.421,3 tis. Kč.

### **Vzdělávání**

Ze zákona o úřednících vyplývá povinnost vzdělávat úředníky územních samosprávných celků ve vzdělávání vstupním, průběžným, vzdělávání vedoucích úředníků a ve zvláštní odborné způsobilosti. Celková částka určená na vzdělávání v roce 2023 byla plánována ve výši 884,5 tis. Kč, z toho na vzdělávání dle zákona o úřednících 860,9 tis. Kč, na vzdělávání pro zaměstnance zařazené do právního odboru 10,6 tis. Kč, na účastnické poplatky na konference 13,0 tis. Kč. Čerpáno bylo celkem 532,8 tis. Kč.

### **Daně a poplatky**

Na platbu daní a poplatků, zejména pak poplatků soudních byla v rozpočtu na rok 2023 rozpočtována částka 27,0 tis. Kč, tato nebyla čerpána

### **Nákup ostatních služeb**

V rámci nákupu ostatních služeb (např. stáže, zdravotní prohlídky, inzerce volných pracovních míst) bylo z rozpočtováných 364,6 tis. Kč čerpáno 270,5 tis. Kč.

19. 2. 2024

JUDr. Dana Šilhavíková  
vedoucí odboru  
Právní odbor



## Odbor správy majetku města (SMM)

Druhové třídění rozpočtu [tis. Kč]		Rozpočet	Plnění	
SMM	Příjmy	120 349,5	122 272,0	102%
	Výdaje	-212 046,2	-198 122,4	93%
<b>Odbor správy majetku města</b>		<b>-91 696,7</b>	<b>-75 850,4</b>	<b>83%</b>

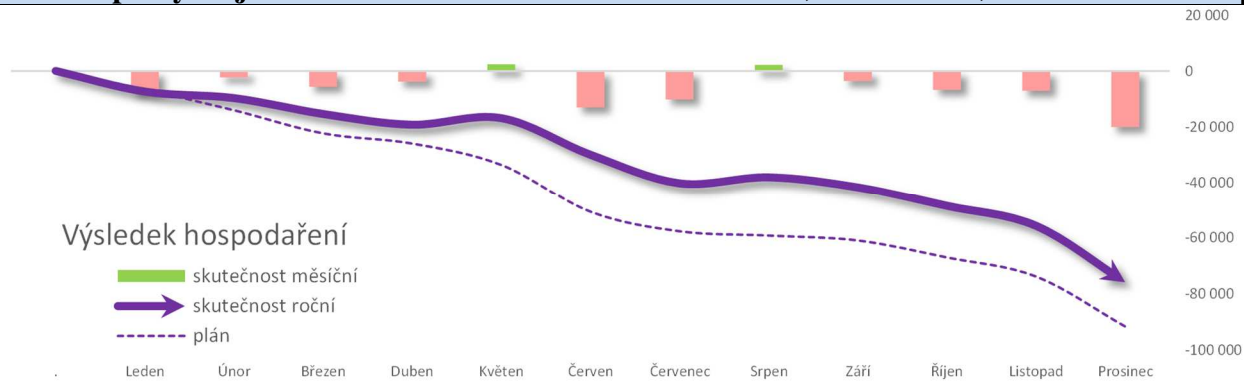

### Příjmy:

Celkem rozpočet příjmů - plán:

120 349,5 tis. Kč

Celkový rozpočet příjmů - skutečnost:

122 272,0 tis. Kč

Popis zdůvodnění:

Z hlediska příjmů se, i přes určité negativní vyhlídky, ale i skutečnost ve vazbě na ceny jednotlivých energetických komodit, povedlo zajistit jejich plnění i s cca 2 mil. přebytkem. V průběhu roku jsou v rámci jednotlivých rozpočtových opatření prováděny změny, které reflektují aktuální vývoj.

#### Běžné příjmy:

Předpokládané běžné příjmy byly stanoveny ve výši 114 217,7 tis. Kč, které bylo o více než dva miliony korun vyšší oproti předpokladům. Celkové běžné příjmy byly za rok 2023 ve výši 116 327,5 tis. Kč. Nejzásadněji se do příjmů projevuje parkování, nájmy bytů, nebytů a památek, ale i třeba odměna od autorizované obalové společnosti EKO-KOM nebo např. nájmy za pozemky.

#### Kapitálové příjmy:

V rámci kapitálových příjmů byl celkový příjem ve výši 5 944,5 tis. Kč. Ten se skládal, drtivě většinou, z prodeje pozemků (5 734,2 tis. Kč) a další, již výrazně menší, příjmy např. byly díky prodeji vozidla.

### Výdaje:

Celkem rozpočet výdaje - plán:

212 046,2 tis. Kč

Celkový rozpočet výdaje - skutečnost:

198 122,4 tis. Kč

Popis zdůvodnění:

Odbor sledoval plánované výdaje v jednotlivých paragrafech a položkách v rámci dostupných aplikací (VERA, podklady EKO). Na úsporách se podílely všechny paragrafy a činnosti, v žádném paragrafu nedošlo k překročení plánu. V absolutní výši nákladů se na výdajích nejvíce podílely činnosti spojené s veřejným prostorem a službami pro veřejnost; opravou a údržbou bytového a „nebytového“ fondu a odpadovým hospodářstvím, které město řadí mezi své priority (např. opravy chodníků a komunikací, zajištění financování MHD; opravy a rekonstrukce

dětských hřišť; pořízování nového mobiliáře; údržba zeleně a třídění odpadu). U položek vztahujících se k veřejnému prostoru v posledních letech dochází k postupnému navyšování, což vede k jeho zkvalitnění. Dále je snahou odboru provozní náklady optimalizovat. V obvyklé výši byly plánované náklady a jejich čerpání na údržbu a opravy bytových a nebytových domů, kdy výdaje byly v průběhu roku navyšovány. Velký dopad do rozpočtu odboru měl nárůst cen elektrické energie a zemního plynu, který se promítl poměrně negativně.

#### Běžné výdaje:

- |  |                  |
|--|------------------|
| - Silnice – opravy a udržování ve výši             | 6 140,7 tis. Kč  |
| - Chodníky – opravy a udržování ve výši            | 6 093,5 tis. Kč  |
| - Dopravní obslužnost                              | 23 453,9 tis. Kč |
| - Bytové hospodářství - opravy a udržování ve výši | 14 475,9 tis. Kč |
| - Péče o vzhled obcí a veřejnou zeleň ve výši      | 26 263,5 tis. Kč |
| - Odpadové hospodářství                            | 33 401,0 tis. Kč |

### **Ukázky z akcí realizovaných odborem SMM:**

#### **Pozemní komunikace**

Realizace opravy komunikace v ul. Padělky s plošnou pokládkou nového živičného krytu. V součinnosti s rekonstrukcí vodovodu byla provedena velkoplošná oprava povrchu vozovky v části ul. Šafaříkova. Pokračováno bylo také s opravou chodníků ve Smetanových sadech (u dětského hřiště). Proběhla další etapa opravy chodníku v ul. 28. října s náhradou ploché betonové dlažby zámkovou dlažbou. Město se také podílelo na dalších plošných opravách chodníků na sídlišti Východ a to v součinnosti s rekonstrukcí plynu (plošná předlažba chodníku v ul. Jaroslava Staňka). S podporou místní komise Mařatice byla zahájena projekční příprava rekonstrukce chodníku v ul. Františka Kretze.



## Sdílení jízdních kol

Pokračování v podpoře udržitelné městské mobility systémem sdílených jízdních kol. Město spolufinancuje tuto službu provozovanou na území města privátním subjektem. Díky finanční podpoře města mohou uživatelé této služby například využívat benefit v podobě bezplatného zapůjčení kola po dobu prvních 15 minut.



## Řízení a regulace dopravy

V rámci modernizace parkovacích zařízení proběhla druhá etapa obnovy parkovacích automatů v centru. Bylo řešeno rozšíření zón s preferencí rezidentního parkování (instalace dopravního značení, zajištění úhrady jednorázových parkovacích karet v nově instalovaných automatech, zajištění výdeje předplatných parkovacích karet). Modernizována byla také dopravní ústředna pro správu světelného signalizačního zařízení.



## Hřiště, sportoviště

Bylo realizováno rozšíření „centrálního“ dětského hřiště o prvky pro menší děti před základní školou Větrná a modernizace hřiště na ul. Derflanská na sídlišti Východ. Proběhla také revitalizace „centrálního“ hřiště ve Štěpnicích. Nové hřiště bylo zrealizováno na Rochusu. Částečné úpravy byly realizovány například na sportovišti v Rybárnách, kde proběhla instalace nového oplocení. Herní prvky byly doplněny a vyměněny na hřištích Na Splávku a v ul. Svatováclavská.



## Zeleň, mobiliář

V rámci vzrostlé zeleně lze vyhodnotit rok 2023 spíše zaměřen na údržbu současného stavu i s posuzováním zdravotních stavů vybraných dřevin s případným následným zásahem. Byly například realizovány zdravotní a bezpečnostní ořezy podél cesty na Rovninu nebo topolové aleje v Jarošově. Řešeny byly i úpravy některých problematických travnatých ploch např. na ul. Dlouhá. Proběhla revitalizace parčíku v Sadech. V součinnosti s místní komisí byla řešena příprava projektu relaxační zóny v Mařaticích U kapličky. Odpočinkové místo instalací mobiliáře bylo zřízeno v horním konci ul. Vinohradská. Také v součinnosti s místní komisí Mařatice, která úpravu financovala. Proběhla další etapa postupného repasování laviček, která byla v loňském roce směřována do parku Za Plotem.



## Odpadové hospodářství

Pokračování v postupné rekonstrukci sběrných míst (například v ul. 1. máje nebo Pod Svahy). Proběhl každoroční jarní a podzimní svoz velkoobjemového a bio odpadu formou přistavení kapacitních kontejnerů v jednotlivých částech města. Podporována byla i edukace a osvěta v oblasti odpadového hospodářství – natáčení spotu k vytříděnosti smíšeného komunálního odpadu, organizace Barevného dne se zaměřením na účast škol.



## Správa a údržba kanalizace v majetku města

Byla realizována bezvýkopová oprava stoky A ve Věškách

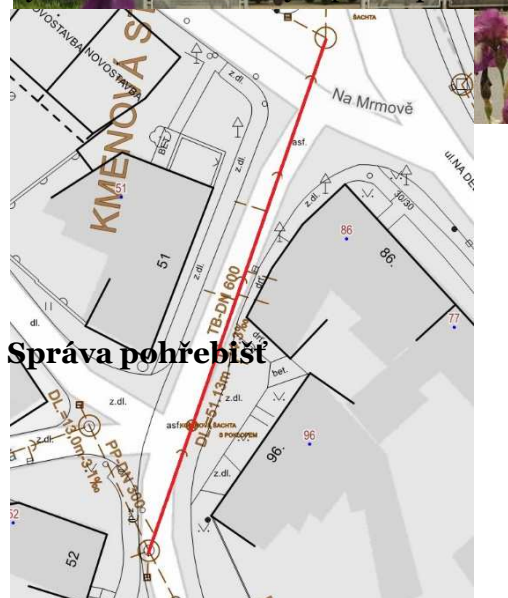

## Správa pohřebišť



Byla zpracována koncepce rozvoje pohřebišť města. Podařilo se zrealizovat občany poptávanou další část kolumbária na hřbitově v Mařaticích. Ke zlepšení, zejména estetických podmínek, došlo také ve smuteční síti v Mařaticích, kde byla realizována nová květinová výzdoba a došlo také k částečné obnově mobiliáře.



## Úklid města

Pokračovala spolupráce se společností NADĚJE, otrokovická o.p.s. zajišťující ruční úklid vybraných veřejných prostranství v aglomeraci města. V rámci této činnosti jsou angažováni lidé s handicapem z důvodu podpory jejich uplatňování ve společnosti a začleňování do běžného života. Dále byla podporována také zvýšená intenzita úklidu v centru města s využitím ručně vedeného komunálního vysavače. Byla řešena očista nového povrchu komunikace v ul. Prostřední specializovanou firmou.



## Péče o domácí „mazlíčky“

Byla realizována nová oplocená plocha pro venčení psů, a to na ul. Svatováclavská. V rámci městského mobiliáře jsou nadále rozšiřovány stojany se „psími sáčky“ (např.: sídliště Štěpnice, Východ, ul. Jižní, ul. Partyzánská – Míkovice).



18. 3. 2024

Ing. Radek Chybík  
vedoucí odboru  
Odbor správy majetku města

## Odbor investiční (OIN)

Druhé třídění rozpočtu [tis. Kč]		Rozpočet	Plnění	
OIN	Příjmy	5 700,0	1 200,0	21%
	Výdaje	-185 647,8	-171 569,7	92%
<b>Odbor investic</b>		<b>-179 947,8</b>	<b>-170 369,7</b>	<b>95%</b>

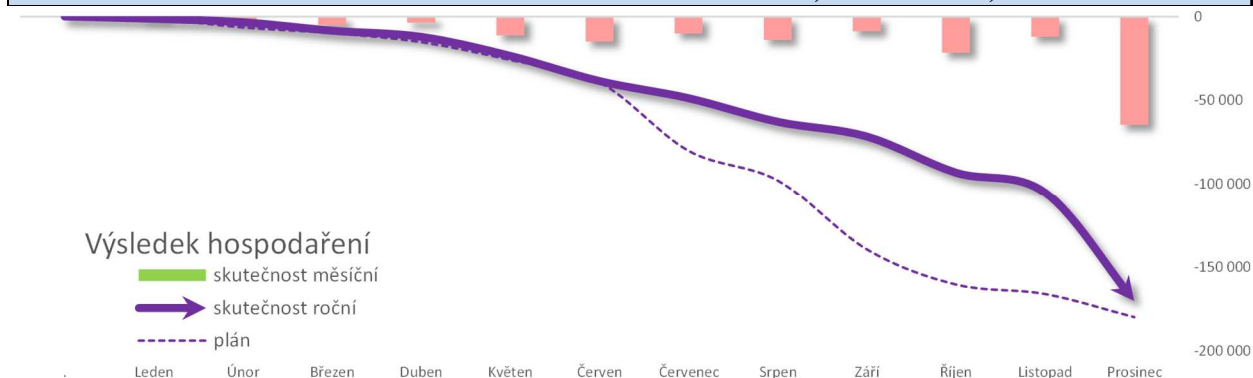

### 1. BĚŽNÝ ROZPOČET

#### A) Běžné výdaje

Plán rozpočtu pro rok 2023 v běžných výdajích odboru investic byl schválen ZM **ve výši 11 189,8 tis. Kč**. Schválený rozpočet byl splněn **ve výši 79%** tzn., že celkové čerpání běžných výdajů bylo **8 838,9 tis. Kč**. Členění rozpočtu podle jednotlivých paragrafů, např.:

Běžné výdaje		Plán 2023 (v tis. Kč)	Čerpání k 31. 12. 2023 (v tis. Kč)
<b>§ 2221</b>	<b>Provoz veřejné silniční dopravy</b> - VZ na výběr dopravce MHD	<b>800,0</b>	<b>262,6</b>
<b>§ 3113</b>	<b>Základní školy</b> - ZŠ Za Alejí – modernizace učeben	<b>2 529,1</b>	<b>2 529,1</b>
<b>§ 3313</b>	<b>Filmová tvorba, distribuce, kina a shromažďování audiovizuálních archiválií</b> - Kino Hvězda – oprava schodiště	<b>17,9</b>	<b>17,9</b>
<b>§ 3322</b>	<b>Zachování a obnova kulturních památek</b> - Matyášova brána - obnova	<b>6 100,0</b>	<b>5 432,5</b>



<b>§ 3412</b>	<b>Sportovní zařízení ve vlastnictví obce</b> - Zimní stadion – oprava střechy - PD oprav Aquapark - Fotbalový stadion – umělý trávník	<b>798,5</b>	<b>161,4</b>
<b>§ 3639</b>	<b>Komunální služby a územní rozvoj jinde nezařazené</b> - studie, záměry, posudky - výběrová řízení, drobná PD, pŕzkumy - běžná údržba ve správě OIN	<b>609,4</b>	<b>346,7</b>
<b>§ 3745</b>	<b>Péče o vzhled obcí a veřejná zeleň</b> - VZ na komunální služby	<b>240,0</b>	<b>0,0</b>
<b>SOUČET běžných výdajů 2023</b>		<b>11 094,9</b>	<b>8 750,2</b>

## 2. KAPITÁLOVÝ ROZPOČET

### A) Kapitálové příjmy

#### • kapitálové a investiční příjmy

Plán rozpočtu přijatých dotací pro rok 2023 byl na základě rozhodnutí dotačních titulů a smluv stanoven ve výši **5 700,0 tis. Kč**. Skutečný **příjem dotací v roce 2023 byl ve výši 1 200,0 tis. Kč, splněno na 21 %** a to v následujícím členění podle investičních akcí:

- příjem dotace na akci „ZŠ Za Alejí – modernizace učeben“ **ve výši 0 tis. Kč**

Důvod: příjem dotace bude vyplacen až v roce 2024 po realizaci modernizace dalších ZŠ Sportovní a Větrná.

- příjem dotace na akci „Rekonstrukce dětského dopravního hřiště u ZŠ Sportovní“ **ve výši 1 200,0 tis. Kč**

### B) Kapitálové výdaje

Plán rozpočtu pro rok 2023 v kapitálových výdajích odboru investic byl schválen ZM ve výši **174 458,0 tis. Kč**. Schválený rozpočet byl dodržen **ve výši 93%** - tzn., že celkové čerpání kapitálových výdajů bylo **162 730,8 tis. Kč**, z toho např.:

Kapitálové výdaje		Plán 2023 (v tis. Kč)	Čerpání k 31. 12. 2023 (v tis. Kč)
§ 2115	<b>Úspora energie a obnovitelné zdroje</b> - Sportovní hala – metoda EPC - Aquapark – fotovoltaická elektrárna	<b>1 036,2</b>	<b>945,9</b>
§ 2143	<b>Cestovní ruch</b> - (PD) stodoly Park Rochus - Přírodní amfiteátr park Rochus	<b>11 672,0</b>	<b>11 671,4</b>
§ 2212	<b>Silnice</b> - Rekonstrukce ulice Na Svárově, Jarošov - Rekonstrukce ulice Za Dědinou, Sady	<b>3 075,2</b>	<b>3 050,0</b>
§ 2219	<b>Ostatní záležitosti pozemních komunikací</b> - Rekonstrukce chodníků Solná cesta, Sady - Parkování Štěpnice III. etapa - Rekonstrukce ploch ulice Okružní - Cyklotrasa Mojmír - hráz - Výšina sv. Metoděje – zpřístupnění - Rekonstrukce parkoviště Sadová – Mařatice - Cyklostezka Mařatice – Sady - (PD) Sídliště Štěpnice – modrozelená infrastruktura - (PD) Ulice Pod Kopcem – opěrná zeď u komunikace - Rekonstrukce ulice Božena Němcová	<b>26 356,7</b>	<b>24 937,8</b>
§ 2221	<b>Provoz veřejné silniční dopravy</b> - MHD zastávka Tyršovo náměstí a zkapacitnění MK Svatojiřské nábřeží - MHD zastávka Rybárny - Provizorní MHD zastávky – nová koncepce	<b>5 340,8</b>	<b>2 495,5</b>
§ 3113	<b>Základní školy</b> - ZŠ Za Alejí – rekonstrukce střech - ZŠ UNESCO – rekonstrukce kuchyně a sanace vlhkosti - Rekonstrukce dětského dopravního hřiště u ZŠ Sportovní - ZŠ Sportovní – nářadovna - ZŠ – modernizace učeben	<b>81 987,8</b>	<b>76 398,7</b>

§ 3322	<b>Zachování a obnova kulturních památek</b> - (PD) Stará radnice – nové využití	<b>327,9</b>	<b>327,9</b>
§ 3392	<b>Zájmová činnost v kultuře</b> - Místní kulturní zařízení Mařatice	<b>11 291,1</b>	<b>11 250,0</b>
§ 3412	<b>Sportovní zařízení v majetku obce</b> - Zimní stadion – nový - MSRA – jižní tribuna (vestavba) - Aquapark – odstranění závad	<b>23 965,0</b>	<b>23 691,9</b>
§ 3421	<b>Využití volného času dětí</b> - Modernizace prostor DDM Šikula	<b>490,0</b>	<b>72,6</b>
§ 3612	<b>Bytové hospodářství</b> - Stavební úpravy BD Kollárova 403 - Nadstavba bytového domu Štefánikova 1275-1277	<b>6 067,1</b>	<b>6 028,4</b>
§ 3631	<b>Veřejné osvětlení</b> - (PD) Veřejné osvětlení ulice Na Návsi, Jarošov	<b>92,6</b>	<b>92,6</b>
§ 3744	<b>Protierozní, protilavinová opatření</b> - Třešňovka Pod Rochusem	<b>600,0</b>	<b>421,3</b>
§ 4357	<b>Domovy</b> - Výtah Senior centrum, Kollárova 1243	<b>434,4</b>	<b>434,4</b>
§ 6171	<b>Činnost místní správy</b> - Rekonstrukce Svatováclavská 450 - Radnice č.p. 19 – interiér	<b>1 721,2</b>	<b>912,3</b>
<b>SOUČET kapitálových výdajů 2022</b>		<b>174 458,0</b>	<b>162 730,8</b>

## Obnova městských hradeb – Matyášova brána





### **Přírodní amfiteátr parku Rochus**



## ZŠ UNESCO – rekonstrukce kuchyně a sanace vlhkosti





## Rozšíření dětského dopravního hřiště





## Parkování Štěpnice III – výměna nepropustných povrchů

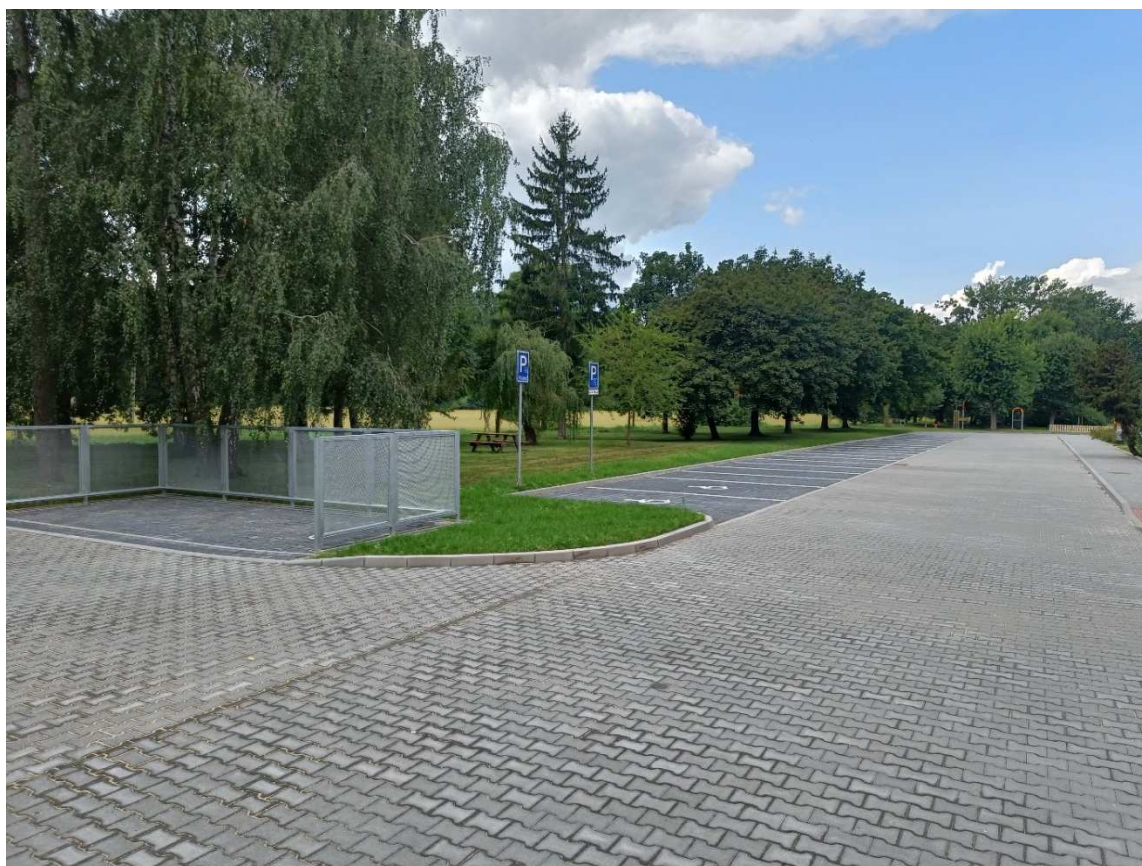



**Cyklostezka Mařatice – Sady**





**ZŠ Sportovní – nářađovna**



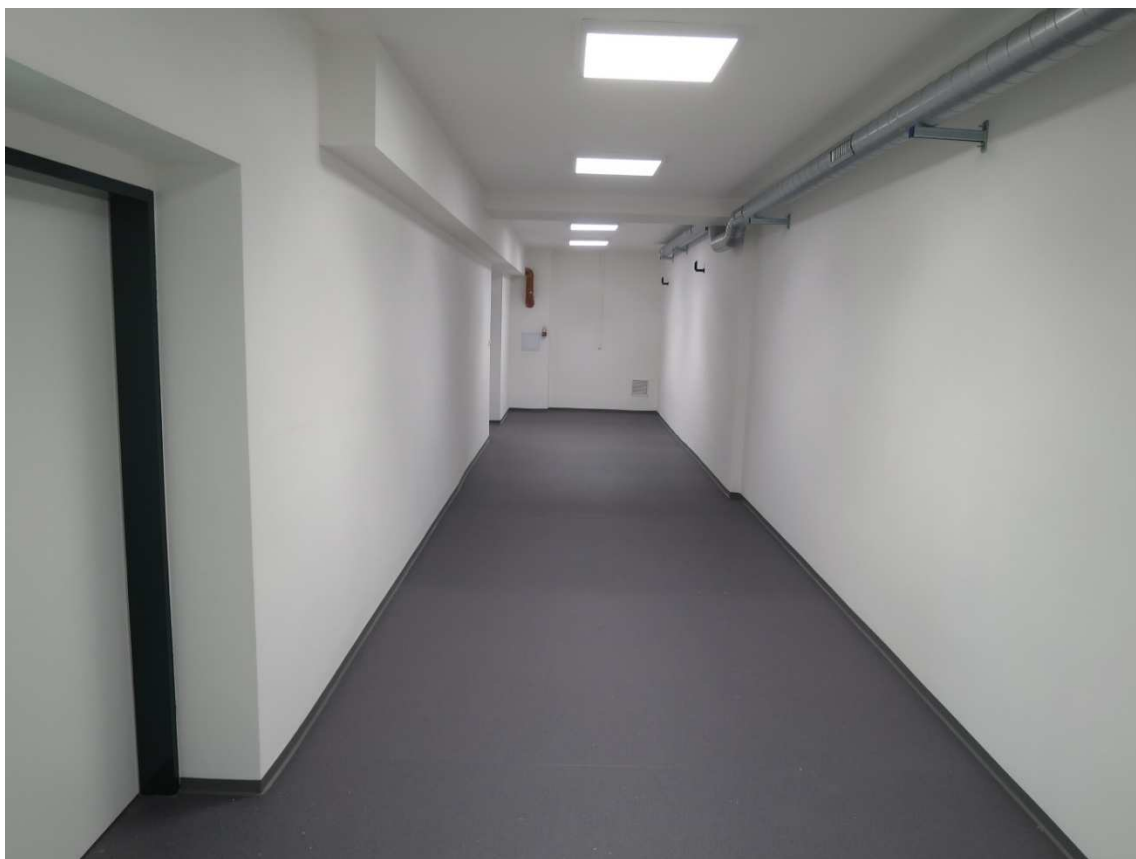

### Modernizace učeben ZŠ Za Alejí





**Stavební úpravy MKZ Mařatice**





**Aquapark – rekonstrukce toboganové věže**





### Protipovodňová opatření Třešňovka

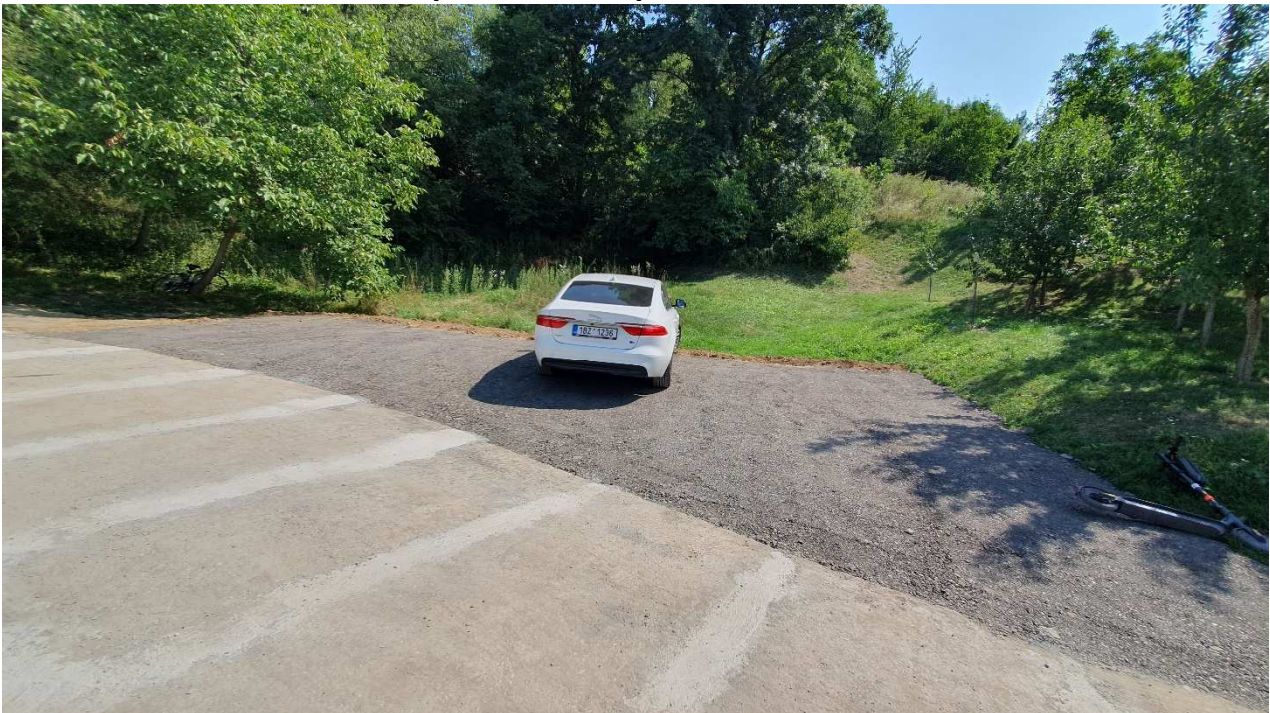

## Stavební úpravy BD č. p. 403, ul. Kollárova



20. 3. 2023

Ing. Bronislava Struhelková  
vedoucí odboru  
Odbor investic



## Odbor kultury, školství a sportu (KŠS)

Druhé třídění rozpočtu [tis. Kč]		Rozpočet	Plnění	
KŠS	Příjmy	33 384,3	33 404,1	100%
	Výdaje	-190 645,0	-188 040,6	99%
<b>Odbor kultury, školství a sportu</b>		<b>-157 260,7</b>	<b>-154 636,5</b>	<b>98%</b>

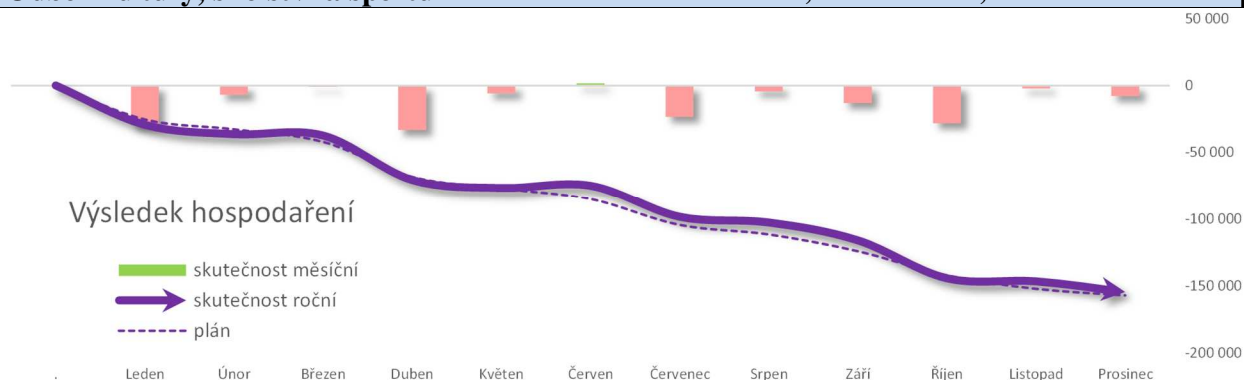

### PŘÍJMY

Celkové příjmy odboru v roce 2023 byly rozpočtované ve výši 33 384,3 tis. Kč. Skutečné celkové příjmy byly 33 404,1 tis. Kč.

### Školství, sport

Souhrnný příjem za pronájmy ve výši cca 100 tis. Kč - jedná se o pronájem umělého kluziště (město pronajímá organizaci Sportoviště města UH p. o.), za pronájem fotbalového stadionu a hřiště s umělým povrchem za jižní tribunu fotbalového stadionu (stadion a hřiště jsou do 31.12.2026 pronajaty spolku FC Slovácko). Další příjem tvořil odvod (odpisů) příspěvkové organizace Aquapark ve výši 2 000 tis. Kč do rozpočtu zřizovatele, 40 tis. Kč vratky do Fondu sportu, drobné vratky neinvestičních dotací tzv. „šablon“ ve výši 100,7 tis. Kč. V r. 2023 byly příjmy ve výši 330 tis. Kč (současně ve stejné výši i výdaje) za organizaci vzdělávacích akcí vedoucích pracovníků (ředitelů a jejich zástupců) správního obvodu UH.

Neinvestiční přijaté transfery představují neinvestiční dotace - dotace ze státního rozpočtu - MŠMT - Operačního programu Jana Amose Komenského - celkem 13 785,9 tis. Kč tzv. šablony ( MŠ Svatováclavská 2 294,7 tis. Kč, ZŠ Za Alejí 3 747,4 tis. Kč, ZŠ Sportovní 3 288,5 tis. Kč, ZŠ ZŠ T.G.M. Mařatice 1 169 tis. Kč, ZŠ Jarošov 1 209,9 tis. Kč, DDM 2 076,4 tis. Kč), účelové neinvestiční dotace z rozpočtu Zlínského kraje v celkové výši 188,3 tis. Kč (ZŠ UNESCO, ZŠ Sportovní, DDM).

### Kultura a cestovní ruch

Neinvestiční přijaté transfery představují hlavně neinvestiční dotace ze státního rozpočtu - z Ministerstva kultury ČR, a to na vlastní uměleckou činnost Slováckého divadla v roce 2023 ve výši 5 350 tis. Kč, pro Městská kina Uherské Hradiště na projekt „Filmová výchova v kině Hvězda 2023“ ve výši 50 tis. Kč. Dále jsou to účelové dotace z rozpočtu Zlínského kraje, a to např. na výkon regionálních funkcí Knihovny Bedřicha Beneše Buchlovana ve výši 4 269,5 tis. Kč, na kulturní činnost Slováckého divadla v roce 2023 ve výši 2 910 tis. Kč a na Slovácké slavnosti vína a otevřených památek 200 tis. Kč. Celkem se jednalo o dotace pro tzv. „kulturní“ příspěvkové organizace ve výši 12 779,5 tis. Kč.

Dále se jedná např. o příjmy z prodeje drobných propagačních předmětů a knih města prostřednictvím Městského informačního centra ve výši 15,6 tis. Kč.

## **VÝDAJE**

Celkové výdaje odboru v roce 2023 byly rozpočtované ve výši 190 645 tis. Kč, z toho běžné výdaje 182 665 tis. Kč a kapitálové 7 980 tis. Kč.

Skutečné celkové výdaje činily 188 040,6 tis. Kč, z toho běžné výdaje 180 465,2 tis. Kč a kapitálové ve výši 7 575,5 tis. Kč.

### **Školství, sport**

Hlavní výdajovou část 62 119,7 tis. Kč tvoří příspěvky zřizovatele - tedy města, pro tzv. školské a sportovní příspěvkové organizace městem zřízené. V oblasti školství se jedná celkem o 8 subjektů – příspěvkových organizací - MŠ Svatováclavská, ZŠ UNESCO, ZŠ Za Alejí, ZŠ Sportovní, ZŠ a MŠ Větrná, ZŠ T.G.M. Mařatice, ZŠ a MŠ Jarošov a Dům dětí a mládeže UH. V oblasti sportu se jedná celkem o 2 subjekty - příspěvkové organizace – Sportoviště města UH a Aquapark UH.

Neinvestiční transfery zřízeným příspěvkovým organizacím představují neinvestiční dotace ze státního rozpočtu – zejména z MŠMT - neinvestiční dotace z Operačního programu Jana Amose Komenského tzv. šablony - MŠ Svatováclavská 2 294,7 tis. Kč, ZŠ Za Alejí 3 747,4 tis. Kč, ZŠ Sportovní 3 288,5 tis. Kč, ZŠ ZŠ T.G.M. Mařatice 1 169 tis. Kč, ZŠ Jarošov 1 209,9 tis. Kč, DDM 2 076,4 tis. Kč, jiné neinv. dotace z rozpočtu Zlínského kraje – ZŠ UNESCO 79,3 tis. Kč, ZŠ Sportovní 58,4 tis. Kč, DDM 50,6 tis. Kč. Celkem se jednalo se o dotace pro tzv. „školské“ příspěvkové organizace ve výši 13 974,2 tis. Kč.

Další významnou výdajovou položku tvoří Fond mládeže a vzdělávání (vč. poplatků na účtu) 393,4 tis. Kč a Fond sportu 3 889,3 tis. Kč.

### **Kultura a cestovního ruchu**

Hlavní výdajovou část – 77 604,4 tis. Kč tvoří příspěvky zřizovatele - tedy města, pro tzv. kulturní příspěvkové organizace městem zřízené. V oblasti kultury se jedná celkem o 4 subjekty - Slovácké divadlo Uherské Hradiště (31 746,2 tis. Kč), Městská kina Uherské Hradiště (6 212,1 tis. Kč), Knihovna Bedřicha Beneše Buchlovana (18 498,2 tis. Kč) a Klub kultury Uherské Hradiště (21 147,9 tis. Kč).

Neinvestiční transfery zřízeným příspěvkovým organizacím představují hlavně neinvestiční dotace ze státního rozpočtu – z Ministerstva kultury ČR, a to na vlastní uměleckou činnost Slováckého divadla v roce 2023 ve výši 5 350 tis. Kč, pro Městská kina Uherské Hradiště na projekt „Filmová výchova v kině Hvězda 2023“ ve výši 50 tis. Kč. Dále jsou to účelové dotace z rozpočtu Zlínského kraje, a to např. na výkon regionálních funkcí Knihovny Bedřicha Beneše Buchlovana ve výši 4 269,5 tis. Kč, na kulturní činnost Slováckého divadla v roce 2023 ve výši 2 910 tis. Kč a na Slovácké slavnosti vína a otevřených památek 200 tis. Kč. Celkem se jednalo o dotace pro tzv. „kulturní“ příspěvkové organizace ve výši 12 779,5 tis. Kč.

Dále jsou to výdaje na podporu cestovního ruchu, jako např. náklady na propagační materiály 549,4 tis. Kč a na další podporu cestovního ruchu ve výši 204,4 tis. Kč. Dalšími výdaji byly částky určené na ostatní záležitosti kultury, jako např. na zpracování kroniky města 20,5 tis. Kč. Na kulturní akce (vzpomínkové a pietní akty, Den Země, Den dětí, Mikulášský rej, Ježíškova dílna apod.) byla v roce 2023 čerpána částka ve výši 316,7 tis. Kč.

Od roku 2022 jsou novou položkou výdaje na tzv. Centralizaci správy majetku města - na správu a údržbu majetku, zejména nemovitého, který ke své činnosti využívají kulturní příspěvkové organizace. Jedná se o výdaje na činnosti spojené s novým systémem správy a

údržby majetku ve výši 920,8 tis. Kč (příkazní odměna) pro městem založenou společnost EDUHA, s.r.o. a dále výdaje na opravy, údržbu a revize předmětného majetku ve výši 993 tis Kč.

Další významnou výdajovou položku tvoří dotace z Fondu kultury a cestovního ruchu ve výši 980,4 tis. Kč.

### **Letní filmová škola**

Významným výdajem je neinvestiční transfer ve výši 3 800 tis. Kč Asociaci českých filmových klubů (dále AČFK). Jedná se o příspěvek na Letní filmovou školu 2023 - město Uherské Hradiště je (na základě Smlouvy o spolupráci při pořádání Letní filmové školy v letech 2018 – 2028, která byla uzavřena v roce 2018), hlavním partnerem akce. Pořadatelem Letní filmové školy je AČFK.

### **Pronájem objektu TJ Sokol**

V roce 2014 uzavřelo město Uherské Hradiště novou nájemní smlouvu s T. J. Sokol na pronájem objektu č. p. 480 v Uherském Hradišti pro provoz Slováckého divadla, a to na dobu určitou – na dobu deseti let. Dle této nájemní smlouvy je T. J. Sokol hrazen nájem ve výši 1 300 tis. Kč.

## **KAPITÁLOVÉ VÝDAJE**

### **Školství, sport**

Jedná se o investiční dotace pro městem zřízené příspěvkové organizace:  
MŠ Svatováclavská - 1 600 tis. Kč na novou třídu na MŠ Husova  
ZŠ Za Alejí - 190 tis. Kč na akustiku učeben.

### **Kultura a cestovní ruch**

Jedná se o investice vynaložené na tzv. Centralizaci správy majetku města - rekonstrukce nemovitého majetku:

Knihovna BBB – 211 tis. Kč na zhotovení projektové dokumentace na rekonstrukci osvětlení knihovny

Klub kultury Uherské Hradiště - 3 695,4 tis. Kč na rekonstrukci předávací stanice tepla.

Dále jsou to investiční dotace pro městem zřízené příspěvkové organizace:

Klub kultury Uherské Hradiště - 1 529 tis. Kč na nákup nového vybavení, zejména nových stánků na jarmarky

Městská kina Uherské Hradiště – 350 tis. Kč - spolupodíl na dotaci, kterou MK získaly z Fondu kinematografie na projekt „Modernizace projekční plochy kina Hvězda a souvisejících prvků“.

## Vyhlášení nejlepších sportovců za rok 2022 - 24.02.2023



## Ocenění pedagogických pracovníků 27.04.2023



## Slovácké slavnosti vína a otevřených památek 2023



## Letní filmová škola 2023



15. 3. 2024

Ing. Dana Stojnová  
vedoucí odboru  
Odbor kultury, školství a sportu

## Odbor organizační správy a informatiky (OSI)

Druhé třídění rozpočtu [tis. Kč]		Rozpočet	Plnění	
OSI	Příjmy	120,4	153,6	128%
	Výdaje	-16 411,4	-15 547,3	95%
<b>Odbor organizační správy a informatiky</b>		<b>-16 291,0</b>	<b>-15 393,7</b>	<b>94%</b>

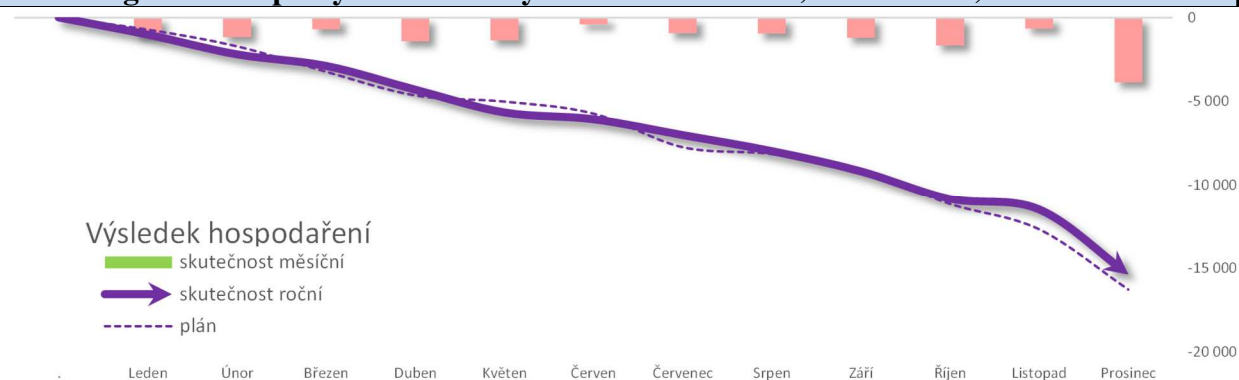

### PŘÍJMY – BĚŽNÝ A KAPITÁLOVÝ ROZPOČET

Celkové příjmy odboru organizační správy a informatiky na rok 2023 byly schváleny ve výši 120,4 tis. Kč, a to v daňových příjmech za správní poplatky CzechPOINT ve výši 88,2 tis. Kč a nedaňových příjmech z pojistných plněních ve výši 32,2 tis. Kč. Skutečné plnění příjmů odboru dosáhlo 128 % výše v částce 153,6 tis. Kč, a to 69,4 tis. Kč za správní poplatky (CzechPOINT, vidimace a legalizace), 32,2 tis. Kč z pojistných plnění a 52 tis. Kč ze ztrát a nálezů.

### VÝDAJE – BĚŽNÝ ROZPOČET

Celkové běžné výdaje odboru organizační správy a informatiky byly schváleny ve výši 12 914,1 tis. Kč, skutečné čerpání výdajů odboru za rok 2023 činí 12 269,8 tis. Kč, tj. plnění na 95 %.

#### **Volené orgány (§ 6112)**

Jedná se o výdaje pro členy zastupitelstva města, a to především výdaje na hlasové služby a datové přenosy v oblasti mobilních telefonů, dále cestovné, služby školení a vzdělávání a účastnické poplatky na konferencích, pronájmy, pohoštění při jednání rady a zastupitelstva města a na jiné provozní výdaje. V uvedeném paragrafu jsou také výdaje pro sdružení a organizace, ve kterých je město Uherské Hradiště členem. Celkové výdaje v tomto paragrafu byly schváleny ve výši 1 109,3 tis. Kč, skutečné plnění dosáhlo výše 530,3 tis. Kč, což je 48 %.

#### **Činnost místní správy (§ 6171)**

Celkové výdaje v tomto paragrafu (v běžné části rozpočtu) byly schváleny ve výši 11 373,6 tis. Kč a celkové čerpání dosáhlo 101 %, což představuje 11 477,9 tis. Kč.

#### **Knihy, učební pomůcky a tisk**

Výdaje na odbornou literaturu, publikace a periodika pro členy vedení a zaměstnanců města. Schválený rozpočet byl ve výši 101,6 tis. Kč a skutečné čerpání dosáhlo 60 %, vyčerpaná částka činí 61,3 tis. Kč.

#### **Drobný hmotný dlouhodobý majetek**

Jedná se o nákupy PC, monitorů, notebooků, tabletů, mobilních telefonů, tiskáren, multifunkčních zařízení a dalšího vybavení souvisejícího s provozem městského úřadu. Schválený rozpočet byl ve výši 1 329,5 tis. Kč a skutečné čerpání dosáhlo 95 %, vyčerpaná částka činí 1 262,2 tis. Kč.

#### **Nákup materiálu jinde nezařazeného**

Obsahuje výdaje spojené s fasováním kancelářských potřeb pro jednotlivé odbory, dále s nákupem nových tonerů, kabelů, náhradních dílů určených k opravě zařízení, případně

doplňujících komponent rozšiřujících vlastnosti zařízení ICT. Schválený rozpočet byl ve výši 897,6 tis. a skutečné čerpání dosáhlo 109 %, vyčerpaná částka činí 974,4 tis. Kč.

#### **Služby pošt**

Plánované výdaje jsou spojeny s úhradou poštovních služeb držiteli poštovní licence za doručování poštovních zásilek a dále za službu „Dopis online“. Schválený rozpočet byl ve výši 1 633 tis. Kč a skutečné čerpání dosáhlo 115 %, vyčerpaná částka činí 1 877,9 tis. Kč.

#### **Služby telekomunikací a radiokomunikací**

V této položce jsou zahrnuty výdaje za všechny hlasové služby a datové přenosy v oblasti pevných linek i mobilních telefonů a připojení k síti Internet pro všechny odbory a útvary městského úřadu, případně jejich související technologie. Celkové výdaje byly schváleny ve výši 744,8 tis. Kč, čerpání dosáhlo 589,9 tis. Kč, což je 79 %.

#### **Školení, vzdělávání a účastnické poplatky na konference**

Položky zahrnují účastnické poplatky za školení, semináře a konference, a to jednak tajemníka městského úřadu, tak také zaměstnanců odboru organizační správy a informatiky. Schválený rozpočet byl ve výši 73,1 tis. Kč a skutečné čerpání dosáhlo 15 %, což činí 11,3 tis. Kč.

#### **Služby zpracování dat**

Výdaje souvisí převážně s úhradou služeb vztahujících se k softwarovému vybavení (technická podpora SW využívaného pro chod městského úřadu, konverze a práce s daty apod.), dále výdaje související s vnitřní správou úřadu (kvalifikované osobní a komerční certifikáty). Schválený rozpočet byl ve výši 4 372,7 tis. Kč, skutečné čerpání dosáhlo 104 %, což činí 4 530,6 tis. Kč.

#### **Nákup ostatních služeb**

Výdaje spojené s vnitřní správou úřadu a s úhradou služeb zajišťujících provoz ICT, např. integrační a implementační práce na síťové infrastruktuře městského úřadu, spolupráci při správě centrálních prvků v technologickém centru, provoz domén, softwarových služeb a vzdálený přístup k těmto službám (profil zadavatele, vzdálený přístup do katastru nemovitostí, poskytnutí uživatelských práv ke službě ASPI a Beck-online, apod.). Od roku 2022 jsou výdaje v této části rozpočtu více zatíženy zahájením převodů dokumentů do výstupního formátu, čímž se naplňuje povinnost dle zákona č. 499/2004 Sb., o archivnictví a spisové službě. Schválený rozpočet byl ve výši 1 060,2 tis. Kč, skutečné čerpání dosáhlo 140 %, vyčerpaná částka činí 1 487 tis. Kč.

#### **Opravy a udržování**

Jedná se o výdaje spojené s renovací tonerů do tiskáren a multifunkčních zařízení, opravou vadných zařízení ICT, případně jejich údržbou. Schválený rozpočet byl ve výši 461,6 tis. Kč a skutečné čerpání dosáhlo 77 %, což činí 355,7 tis. Kč.

#### **Podlimitní programové vybavení**

Výdaje jsou plánovány na aktualizace antivirových a dalších bezpečnostních prvků, zakoupení nových verzí aplikačního programového vybavení a zakoupení práva užívání nových licencí programových produktů. Schválený rozpočet byl ve výši 352,5 tis. Kč a skutečné čerpání dosáhlo 41 %, což činí 142,8 tis. Kč.

### **VÝDAJE – KAPITÁLOVÝ ROZPOČET**

**Kapitálové výdaje** odboru organizační správy a informatiky byly schváleny v celkové výši 3 497,3 tis. Kč. Celkové čerpání kapitálových výdajů dosáhlo výše 94 %, což je 3 277,3 tis. Kč.

Výdaje z kapitálové části rozpočtu se týkaly realizace těchto veřejných zakázek:

- Upgrade závorových systémů – dokončení veřejné zakázky zahájené v roce 2022.
- Nákup výčetní techniky pro potřeby města (běžná obnova výpočetní techniky).
- Rozšíření programového vybavení IS VERA o Kompozitní služby, Rozhraní – Centrální registr řidičů, eProcesy a Příkazové bloky.
- Zabezpečení e-mailů pro potřeby města Uherské Hradiště (Cisco ESA).
- Metropolitní a komunikační síť (úprava rozvaděče u Billy, připojení Slováckého divadla k MAN-UH).

**Doplňující komentář:**

Zvýšení výdajů v běžné části rozpočtu bylo způsobeno vysokou mírou inflace, díky které došlo k podstatnému nárůstu výdajů na základě uzavřených smluv (podpora HW a SW).  
K významnému zdražení došlo rovněž u cen poštovních služeb.

6. 3. 2024

Ing. Radomíra Šípková  
vedoucí odboru  
Odbor organizační správy a informatiky



## Útvar městského architekta (ÚMA)

Druhové třídění rozpočtu [tis. Kč]		Rozpočet	Plnění	
ÚMA	Příjmy	2 456,3	2 455,8	100%
	Výdaje	-7 927,7	-7 104,4	90%
<b>Útvar městského architekta</b>		<b>-5 471,4</b>	<b>-4 648,6</b>	<b>85%</b>

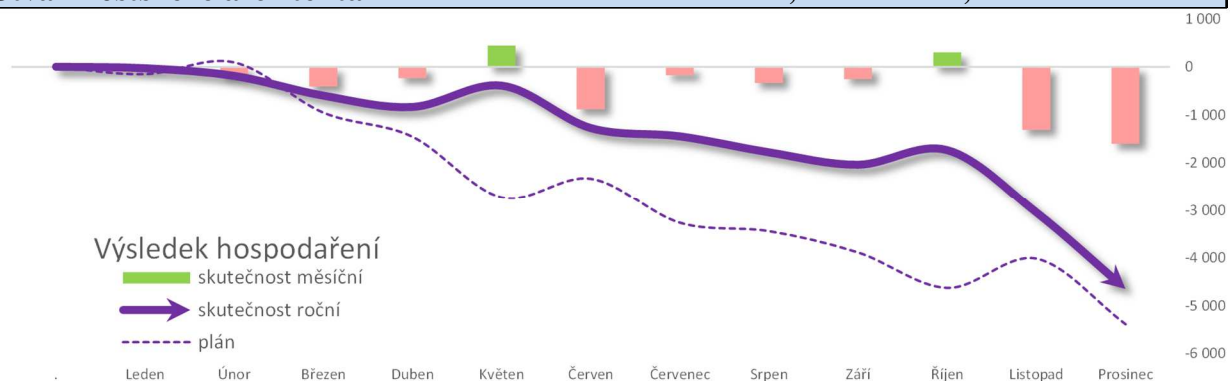

- Pokračovaly práce na Implementaci koncepce veřejné dopravy dle akčního plánu.
- Zpracování provozních monitorovacích zpráv, hlášení o pokroku a hlášení o udržitelnosti cca 20 dotačních projektů v udržitelnosti (ROP, OPŽP, IROP, NPO, SFDI, SFPI, SFDI atd.). Zpracována a podána byla žádost o dotaci ze Zlínského kraje na jídelnu a kuchyni ZŠ UNESCO.
- Dokončena byla Místní energetická koncepce – dotace MPO ČR
- Konzultován byl dotační projekt OPŽP – EPC energetické úspory sportovní haly.
- Pokračovaly konzultace na projektech Regenerace veřejných prostranství sídliště Štěpnice, ulice Za Alejí, B. Němcové, územní studie Centrum Štěpnice – tvorba podkladu pro dotační projekty SFPI, IROP a NPO.
- Zajištěno bylo zpracování další žádosti o dotaci OPŽP na výměnu nepropustných povrchů Štěpnice IV.
- Dokončeny byly práce na územní studii – regenerace veřejných prostor s prvky modrozelené infrastruktury na sídlišti Jarošov – Louky.
- Konzultován byl projekt regenerace veřejných prostor s prvky modrozelené infrastruktury na sídlišti Štěpnice, příprava na podání dotační žádosti do IROP.
- Dokončena a podána byla žádost z NPO na akci výměna nepropustných ploch na sídlišti Východ – parkoviště Sadová.
- Zpracovány podklady a podána žádost o dotaci z Programu přeshraniční spolupráce ČR/SK INTERREG – Kultura a historie, zpřístupnění Výšiny sv. Metoděje.
- Zpracovány podklady a žádost o dotaci z národního programu ŽP - Fotovoltaická elektrárna Aquapark a ZŠ Sportovní.
- Dokončeny byly práce na vyhledávací studii pro umístění nadregionální cyklostezky v souběhu s tratí ČD.
- Zrealizovány a dokončeny byly dvě akce obnovy památek kašny na Mariánském náměstí a boží muky na Vinohradské ul. a 6 drobných památek místního významu: busty v jezuitské zahradě, žulový kříž ve Věskách (po havárii), křížové zastavení pod hřbitovem v Sadech, kříž na ul. Hlavní v Míkovcích, kříž Na Návsí v Jarošově.
- Pokračovaly práce na restaurování a přemístění sochy Sv. Jana Nepomuckého na Svatojiřské nábřeží.
- Dokončeny byly práce na regulačních plánech Prostřední a Soví hory v Mařaticích, jsou připraveny na společné a veřejné projednání.

- Zorganizováno bylo Národní zahájení Dnů evropského dědictví v Uherském Hradišti a den otevřených dveří památek v rámci Slováckých slavností.
- V rámci Mezinárodního dne památek a sídel – projektu Brány památek dokořán Procházka Vinohradskou ulicí a Umělci a umělecká díla na Mařatském hřbitově – Slovácké nebe.
- Zorganizována byla komentovaná prohlídka areálem Uherskohradištské nemocnice (historie a vize rozvoje) u příležitosti Mezinárodních dnů architektury
- V rámci Mezinárodního dne památek a sídel – projektu Brány památek dokořán Procházka Vinohradskou ulicí a Umělci a umělecká díla na Mařatském hřbitově – Slovácké nebe.
- Dopracována a vyúčtována byla změna č. 1 územního plánu města Uherské Hradiště - především lokality: Svah Rochus Jarošov, areál OTMA Mařatice, areál CSAD Uh. Hradiště, pozemek Sady. Na zpracování se finančním podílem žadatelé podíleli.
- Rozpracována byla studie revitalizace silničního průtahu ul. Hlavní v Míkovcích a rozšířena o řešení točny pro potřeby veřejné autobusové dopravy (pro linky MHD i IDS ZK).
- Zpracována a podána byla žádost o dotaci z programu SFDI na zkapacitnění dopravní infrastruktury a zvýšení bezpečnosti v předmostí silničního mostu na straně Rybáren.
- Zpracována byla žádost o dotaci z IROP cyklostezka Mojmír (mezi železničním mostem a ŽŠ Za Alejí).
- Podána žádost na MK ČR o využití rezervy z Programu regenerace MPZ na obnovu kostela Zvěstování P. Marie.
- Zpracována byla Analýza rozsahu a případné redukce plochy Autobusového nádraží Studie organizace dopravy v centru města.
- Dopracována byla projektová dokumentace na revitalizaci zeleně v okolí kaple Sv. Rocha, jako podklad pro dotaci z programu „biodiverzita“ v rámci INTERREG nebo OPŽP
- Administrace „kotlíkových“ dotací - spolupráce se ZK
- Organizována byla architektonická soutěž na Masarykovo náměstí, ukončeno bylo první kolo hodnocení a rozhodnuto o 4 postupujících do kola druhého.

22. 3. 2024

Ing. arch. Aleš Holý  
vedoucí útvaru  
Útvar městského architekta

## Útvar kanceláře starosty (ÚKS)

Druhé třídění rozpočtu [tis. Kč]		Rozpočet	Plnění	
ÚKS	Příjmy	46,3	200,7	433%
	Výdaje	-22 943,8	-18 765,1	82%
<b>Útvar kanceláře starosty</b>		<b>-22 897,5</b>	<b>-18 564,4</b>	<b>81%</b>

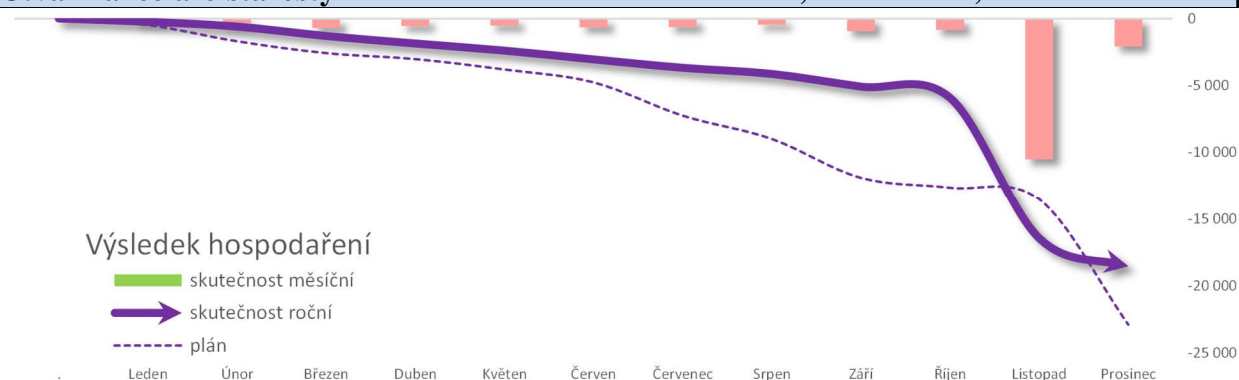

### PŘÍJMY

#### Informovanost veřejnosti

Jedná se o příjmy od komerčních subjektů, kterým je zpoplatněno poskytování informací občanům, sdělované prostřednictvím místních rozhlasů.

#### Záležitosti kultury

Další příjmy útvaru vznikly v souvislosti s věcnou loterií v rámci organizace plesu města.

### VÝDAJE

#### Vnější vztahy

Od roku 2023 se po kovidové odmlce opět normalizovaly aktivity s partnerskými městy Mayen (DE), Krosno (PL), Sárvár (HU) a Skalica (SK). V rámci partnerství docházelo ke spolupráci na různých polích působnosti. S partnerským městem Bridgewater (UK) byla spolupráce bez finančních výdajů.

#### Společenské akce

V roce 2023 proběhla řada společenských akcí, s nimiž byly spojeny výdaje města. Jednalo se např. o udělení Ceny města za rok 2022, Ceny V. Boučka, Ocenění nejlepších pedagogických pracovníků i ocenění nejlepších sportovců za rok 2022. Společenské akce byly organizovány také u příležitosti LFŠ či Slovákých slavností vína a otevřených památek. Dále byly vynaloženy výdaje na přijetí oficiálních návštěv, vítání dětí do života, poskytnutí darů nově narozeným občánkům města, gratulace a setkání jubilantů, přivítání prvňáčků do školy apod.



*Vítání prvního občánka roku.*



*Nejllepším týmem bylo za rok 2022 vyhlášeno 1. FC Slovácko a mezi sportovci nad 15 let dominoval fotbalista Milan Petržela.*



*Setkání vedení města s jubilanty ve velkém sále Reduty.*



*V říjnu 2023 se v srdci Slovácka sešli zástupci z našich partnerských měst Sárvár, Skalica, Mayen a Krosno.*



*Držitelé Ceny Vladimíra Boučka se členy vedení města.*



*Nositelkou Ceny města Uherské Hradiště za rok 2022 se stala paní Jana Polášková.*

### **Informovanost veřejnosti**

Jedná se o výdaje na místní rozhlas, jejich opravy a servis. Prostřednictvím místních rozhlasů jsou občanům v místních částech sdělovány informace. V rámci informovanosti obyvatelstva spolupracuje město také s Televizí TVS, která pravidelně přináší reportáže z dění v Uherském Hradišti.

Do roku 2023 vydávalo město zpravodaj prostřednictvím příspěvkové organizace Klub kultury, od druhého pololetí roku 2023 pak financuje městský zpravodaj útvar kanceláře starosty.

### **Krizové řízení a ochrana obyvatelstva**

Finanční prostředky na přípravu města na mimořádné události spojené s ochranou obyvatelstva, materiální a technické zabezpečení pro prevenci, likvidaci škod.

### **Zásahové Jednotky sboru dobrovolných hasičů**

Město Uherské Hradiště je zřizovatelem 5 zásahových jednotek sboru dobrovolných hasičů. Zabezpečuje finanční prostředky na jejich akceschopnost, což spočívá ve vybavení technikou, věcnými prostředky požární ochrany a zabezpečením jejich provozu, údržby a oprav. Dále se jedná o vytvoření, opravy a údržbu zázemí, které slouží pro jejich činnost. Zásahové jednotky jsou zařazeny do plošného pokrytí kraje jednotkami požární ochrany. Zabezpečují rovněž činnosti, při kterých dochází k odstraňování škod při vzniku mimořádných událostí (např. přívalové deště apod.) a činnosti při ochraně obyvatelstva (např. kontrola krytu CO).

### **Kapitálové výdaje**

V roce 2023 útvar realizoval projekt „Varovný informační systém a lokální výstražný systém města Uherské Hradiště“, díky kterému rozšířil stávající varovný informační systému. Účelem je včasné varování obyvatel a zlepšení vzájemné komunikace města s občany ve smyslu předávání urgentních sdělení v případech nouze. Součástí projektu byla i úprava digitálního povodňového plánu.

V roce 2023 byl také pořízen nový hasičský vůz pro JSDH Uherské Hradiště a nový slavnostní obřadní řetěz.



*Nový varovný informační systém a lokální výstražný systéme na sídlišti Východ.*



*Na podzim roku 2023 město představilo nový obřadní řetěz od medailéra Michala Vítanovského.*





*Předání nového hasičského vozu JSDH Uherské Hradiště.*

13. 3. 2024

Ing. Dagmar Vacková  
vedoucí útvaru  
Útvar kanceláře starosty

## Útvar interního auditu (ÚIA)

Druhové třídění rozpočtu [tis. Kč]		Rozpočet	Plnění	
ÚIA	Příjmy			
	Výdaje	-300,4	-259,3	86%
<b>Útvar interního auditu</b>		<b>-300,4</b>	<b>-259,3</b>	<b>86%</b>

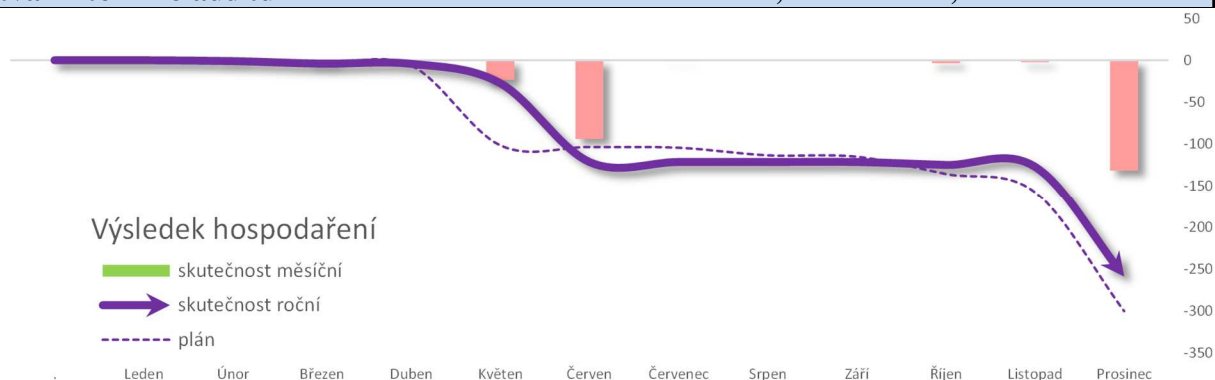

### PŘÍJMY

Kapitálové ani běžné příjmy nebyly plánovány.

### VÝDAJE

#### Běžné výdaje

Celkové běžné výdaje Útvaru interního auditu pro rok 2023 byly schváleny ve výši 300,4 tis. Kč. Skutečné čerpání výdajů činilo 259,3 tis. Kč, tj. plnění 86 %.

#### Par. 6112 – Zastupitelstva obcí

##### Pohoštění

Položka obsahuje výdaje na pohoštění pro Kontrolní výbor Zastupitelstva města Uherské Hradiště. Výdaje této položky byly schváleny ve výši 2,5 tis. Kč. Skutečné čerpání výdaje byly ve výši 2,3 tis. Kč (plnění 93 %).

#### Par. 6171 – Činnost místní správy

##### Ostatní osobní výdaje

Výdaje této položky byly schváleny ve výši 20 tis. Kč a měly být použity na úhradu odměny z uzavřené dohody o provedení práce s končící zaměstnankyní útvaru, která měla ještě během měsíce ledna 2023 předávat agendu nově nastupující zaměstnankyni. Dohoda o provedení práce nakonec nebyla se zaměstnankyní uzavřena. Na žádost příkazce operace provedl správce rozpočtu změnu rozpisu rozpočtu (rozpočtové opatření č. 11 a 12/2023), která spočívala v přesunu části prostředků (10,0 tis. Kč) z této položky na položku 5169 Nákup ostatních služeb.

##### Školení a vzdělávání

Položka zahrnuje výdaje na účastnické poplatky za školení, semináře aj. Výdaje byly schváleny ve výši 22,5 tis. Kč. Na žádost příkazce operace provedl správce rozpočtu změnu rozpisu rozpočtu (rozpočtové opatření č. 11 a 12/2023), která spočívala v přesunu části prostředků (15,0 tis. Kč) z této položky na položku 5176 Účastnické poplatky na konference.

### Nákup ostatních služeb

Tato položka obsahuje výdaje za provedení přezkoumání hospodaření města a výdaje na zajištění vzdělávacích a konzultačních služeb v oblasti benchmarkingu. Výdaje této položky byly schváleny ve výši 219,5 tis. Kč. Skutečné čerpané výdaje byly ve výši 217,8 tis. Kč (plnění 99 %).

### Cestovné

Položka obsahuje výdaje na cestovné pro zaměstnance útvaru. Výdaje této položky byly schváleny ve výši 29,3 tis. Kč. Skutečné čerpané výdaje byly ve výši 10,9 tis. Kč (plnění 37 %).

### Pohoštění

Tato položka obsahuje výdaje především na pohoštění v rámci prováděného přezkoumávání hospodaření města. Výdaje této položky byly schváleny ve výši 6,4 tis. Kč. Skutečné čerpané výdaje byly ve výši 5,1 tis. Kč (plnění 80 %).

### Účastnické poplatky na konference

Na této položce jsou alokovány prostředky na úhradu účastnických poplatků na odborné konference pořádané zejména Českým institutem interních auditorů, z. s. Výdaje této položky byly schváleny ve výši 25,2 tis. Kč. Skutečné čerpané výdaje byly ve výši 23,2 tis. Kč (plnění 92 %).

### **Kapitálové výdaje**

Kapitálové výdaje nebyly plánovány.

13. 3. 2024

Ing. Ondřej Jagoš  
vedoucí útvaru  
Útvar interního auditu

## Odbor dopravně správních agend (DSA)

Druhové třídění rozpočtu [tis. Kč]		Rozpočet	Plnění		
DSA	Příjmy	18 345,4	20 421,6	111%	😊
	Výdaje	-776,1	-363,4	47%	
<b>Odbor dopravních a správních agend</b>		<b>17 569,3</b>	<b>20 058,2</b>	<b>114%</b>	

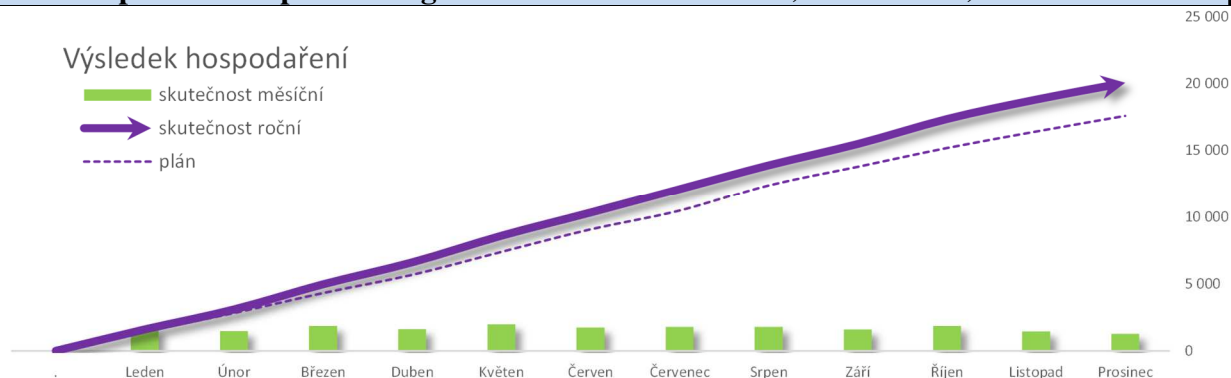

### BĚŽNÉ PŘÍJMY

Příjmy odboru dopravních a správních agend byly v roce 2023 plánovány ve výši 18.345,4 tisíce Kč, skutečný příjem odboru byl ve výši 20.421,6 tisíc Kč. I v roce 2023 pokračoval trend z roku 2022, kdy byl aktivní zájem občanů o cestovní pasy, a to se projevilo ve vyšším příjmu správních poplatků. Odbor DSA tak v roce 2023 z důvodu zvýšených běžných příjmů vzniklých z činnosti odboru převedl do rozpočtové rezervy města částku ve výši 1.185,0 tisíc Kč.

Konkrétně se jedná o příjmy za:

#### Zkoušky odborné způsobilosti od žadatelů o řídičské oprávnění

Příjem ve formě správního poplatku dle zákona č. 634/20014 Sb., o správních poplatcích, ve znění pozdějších předpisů. Žadatelé o řídičské oprávnění jsou většinou osmnáctiletí budoucí řidiči, tedy výše přijatých správních poplatků kopíruje demografický vývoj v regionu, který nemůže být odborem dopravních a správních agend jakkoliv ovlivněn. V dalších letech očekáváme zvýšený příjem v této rozpočtové položce, a to zejména z důvodu legislativních změn (řídičské oprávnění od 17 let) a také z důvodu pozitivního demografického vývoje. V roce 2023 byl u tohoto poplatku plán 1.393,0 tisíc Kč, skutečné plnění bylo ve výši 1.206,5 tisíce Kč.

#### Správní poplatky

Příjem ve formě správního poplatku dle zákona č. 634/20014 Sb., o správních poplatcích, ve znění pozdějších předpisů. Jedná se o příjmy za úkony v oblasti evidence autoškol, registru vozidel a řidičů, matriky, evidence obyvatel, občanských průkazů a cestovních dokladů, vidimaci a legalizaci. Výše příjmů odpovídá počtu provedených, zákonem zpoplatněných, úkonů. V roce 2023 se oproti plánu ve výši 12.106,8 tisíce Kč vybralo 13.388,3 tisíce Kč.

#### Sankční platby přijaté od jiných subjektů včetně přijatých nekapitálových příspěvků a náhrad.

Tato položka představuje výši vybraných pokut a nákladů řízení za přestupky. Přestupky jsou evidovány jako přestupky dopravní a přestupky proti občanskému soužití, majetkové, na úseku střelných zbraní, proti veřejné správě. Plánování tohoto příjmu je ohroženo nízkou platební morálkou za pravomocně udělené sankce. V roce 2023 byla oproti plánu ve výši 4.417,8 tisíce Kč přijata výše 5.037,9 tisíce Kč.

### **Neinvestiční přijaté transfery od obcí**

Jedná se o úhrady obcí v našem správním obvodu v souvislosti s výkonem přenesené působnosti v oblasti přestupkové agendy na základě 44 uzavřených veřejnoprávních smluv. Za každé přijaté oznámení byl příslušné obci účtován poplatek ve výši 2.000,- Kč. V roce 2023 byl překročen stanovený plán, který byl ve výši 416,3 tisíc Kč. Skutečné plnění bylo ve výši 706,0 tisíce Kč.

### **Likvidace registračních značek**

Jde o příjmy za výkup železa a hliníku z odebraných a znehodnocených registračních značek. Legislativa nyní neukládá výměnu registrační značky při většině operací, jako tomu bylo dříve, a lze tedy v budoucnu předpokládat další postupný útlum tohoto příjmu, jež se již několik let projevuje. V roce 2023 byl plán pro tuto položku ve výši 11,5 tisíce Kč, skutečné plnění bylo ve výši 3,5 tisíce Kč.

## **BĚŽNÉ VÝDAJE**

Výdaje odboru dopravních a správních agend byly v roce 2023 plánovány ve výši 776,1 tisíce Kč, skutečné výdaje byly ve výši 363,4 tisíce Kč.

Konkrétně se jedná o výdaje na:

### **Činnost místní správy**

Zajištění běžného provozu odboru – nákup ochranných pomůcek pro zkušební komisaře, výdaje za ošatné pro matrikářky, výdaje za školení a vzdělávání úředníků, výdaje za cestovní náklady, překlady a odborné znalecké posudky k řízením v oblasti přestupků a dopravních nehod, výdaje za náhrady účastníkům řízení atd.

## **KAPITÁLOVÉ PŘÍJMY**

Nebyly plánovány.

## **KAPITÁLOVÉ VÝDAJE**

Nebyly plánovány.

**Hospodářský výsledek odboru dopravních a správních agend za rok 2023 byl plánován ve výši 17.569,3 tisíce Kč a jeho skutečná výše byla 20.058,2 tisíce Kč.**

5. 3. 2023

Mgr. Ing. Marek Rybníkář  
vedoucí odboru  
odbor dopravních a správních agend

## Odbor sociálních služeb (OSS)

Druhé třídění rozpočtu [tis. Kč]		Rozpočet	Plnění	
OSS	Příjmy	20 744,4	20 774,6	100%
	Výdaje	-29 086,8	-27 950,6	96%
<b>Odbor sociálních služeb</b>		<b>-8 342,4</b>	<b>-7 176,1</b>	<b>86%</b>

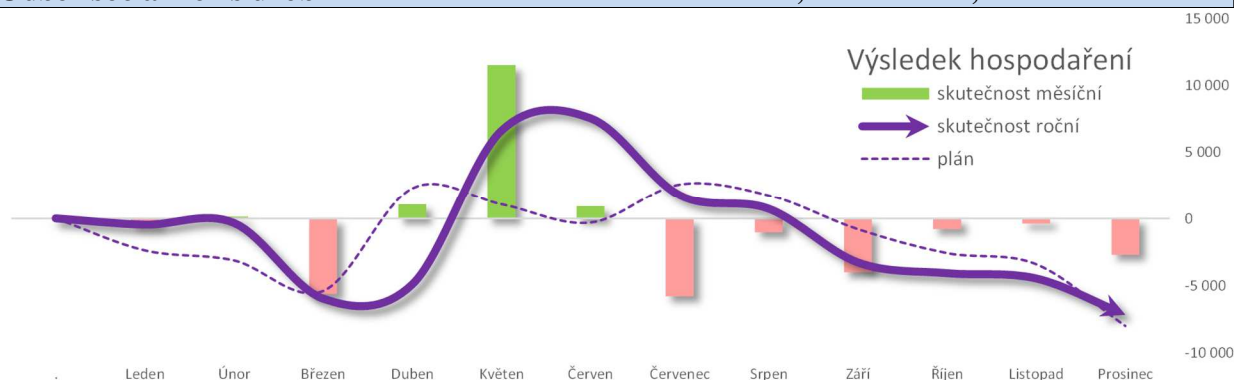

### Příjmy odboru

Převážnou část příjmů odboru představují přijaté neinvestiční transfery ze státního rozpočtu a z rozpočtu Zlínského kraje

- neinvestiční transfer na výkon sociálně-právní ochrany dětí (dále jen SPOD) 15 086,4 tis. Kč
- státní příspěvek na výkon sociální práce ve výši 1 855,8 tis. Kč
- neinvestiční účelové provozní dotace pro Senior centrum v celkové výši 2 961 tis. Kč.

K dalším příjmům patřily zejména:

- přijaté transfery od obcí za výkon SPOD na základě uzavřených veřejnoprávních smluv v plánované a naplněné výši 243 tis. Kč
- příjmy z prodeje tiskopisů na opiáty lékařům, kde plán činil 31,5 tis., skutečnost 14,3 tis. Kč
- přijaté neinvestiční dary z pořádané vánoční veřejné sbírky ve výši 76,8 tis. Kč
- příjmy za vypravené sociální pohřby (z dědictví, případně refundace MMR) ve výši 226,7 tis. Kč, oproti plánovanému příjmu 103,2 tis. Kč.

Z důvodu překročení přiměřeného zisku u tří příjemců dotace z Fondu sociální pomoci a prevence došlo k vrácení části dotací vyplacených z FSPP na podporu poskytování registrovaných sociálních služeb v r. 2022. Vratka celkem činila 380,8 tis. Kč.

### Výdaje odboru

#### **Senior centrum UH:**

**Neinvestiční příspěvek** na zajištění provozu domů s pečovatelskou službou ve výši 2 914,7 tis. Kč z rozpočtu města (z toho 206 tis. prostřednictvím Fondu sociální pomoci a prevence na podporu Pečovatelské služby), **investiční dotace** z rozpočtu města ve výši 450 tis. Kč a dále prostřednictvím města poskytnuté účelové **neinvestiční dotace ze státního rozpočtu a z rozpočtu Zlínského kraje** ve výši 2 961 tis. Kč.

**Neinvestiční transfery** ve výši 3 367 tis. Kč poskytnuté z Fondu sociální pomoci a prevence celkem dalším 18 subjektům v souladu s Pravidly pro poskytování dotací.

**Výdaje na činnosti vykonávané v agendě SPOD** byly realizovány ve výši 14 869,4 tis. Kč a plně pokryty z transferu na výkon SPOD ze státního rozpočtu. (Nevyčerpané prostředky ve výši 843,4 tis. Kč nejsou vypořádávány se SR a budou převedeny a využity v r. 2024.) Podstatnou část výdajů v agendě SPOD činí výdaje na platy a odvody na sociální a zdravotní pojištění pracovníků oddělení ve výši 13 729,4 tis. Kč a výdaje na školení, vzdělávání a supervizi (302,6 tis. Kč). Z transferu byl v loňském roce zakoupen také kancelářský nábytek, kancelářské židle, dětské autosedačky a mobilní telefon, tablet a tiskárna (314,1 tis. Kč). Dále byly z transferu hrazeny zejména telekomunikační služby, odborná literatura, kancelářské potřeby, pohonné hmoty, cestovné, spotřeba energií, ochranné pomůcky a věcné dary pro děti umístěné v ústavní a náhradní rodinné péči - vše v souladu s Metodikou MPSV.

**Výdaje na výkon sociální práce** byly realizovány ve výši 1 855,8 tis. Kč. Výdaje byly kryty státním příspěvkem poskytnutým formou dotace na výkon sociální práce. Hrazeny byly především platy a odvody na sociální a zdravotní pojištění pracovníků vykonávajících sociální práci v přenesené působnosti ve výši 1 821,6 tis. Kč a školení a supervize ve výši 33,5 tis. Kč. Hrazeno v souladu s Metodikou MPSV.

U výkonu **veřejného opatrovnictví** byly výdaje realizovány ve výši 1 342 tis. Kč, hrazeny byly platy a odvody na sociální a zdravotní pojištění pracovníků agendy ve výši 1 305 tis. Kč a školení ve výši 37 tis. Kč.

Příjem z **veřejné vánoční sbírky** ve výši 76,8 tis. Kč byl předán Základní škole a Mateřské škole Šafaříkova na podporu dětí s kombinovaným postižením a poruchou autistického spektra.

V rámci výdajů na **činnost místní správy** byly prostředky použity na školení, cestovné a pohoštění (nápojový automat a repre fond OSS). Schválený rozpočet byl ve výši 87,8 tis. Kč, skutečné čerpání 66,6 tis. Kč.

Výdaje na **prevenci před drogami**, alkoholem, nikotinem a jinými návykovými látkami byly plánovány ve výši 28,8 tis. Kč, skutečně čerpány ve výši 16,1 tis. Kč.

V rámci **ostatních výdajů souvisejících se sociálním poradenstvím** byly v plánované výši 15 tis. Kč čerpány prostředky na nákup cukrovinek pro děti z dětských domovů. Výdaje na provoz Signálu v tísni byly oproti plánu 30,7 tis. Kč realizovány ve výši 9,4 tis. Kč.

Plánované výdaje na **ostatní záležitosti sociálních věcí** – 133,2 tis. Kč na zajištění sociálních pohřbů - byly fakticky čerpány ve výši 73 tis. Kč.

5. 2. 2024

PhDr. Petra Karlíková  
vedoucí odboru  
Odbor sociálních služeb

## Odbor stavebního úřadu a životního prostředí (SŽP)

Druhé třídění rozpočtu [tis. Kč]		Rozpočet	Plnění	
SŽP	Příjmy	3 913,1	4 109,8	105%
	Výdaje	-1 143,1	-591,7	52%
<b>Odbor stavebního úřadu a životního prostředí</b>		<b>2 770,0</b>	<b>3 518,0</b>	<b>127%</b>

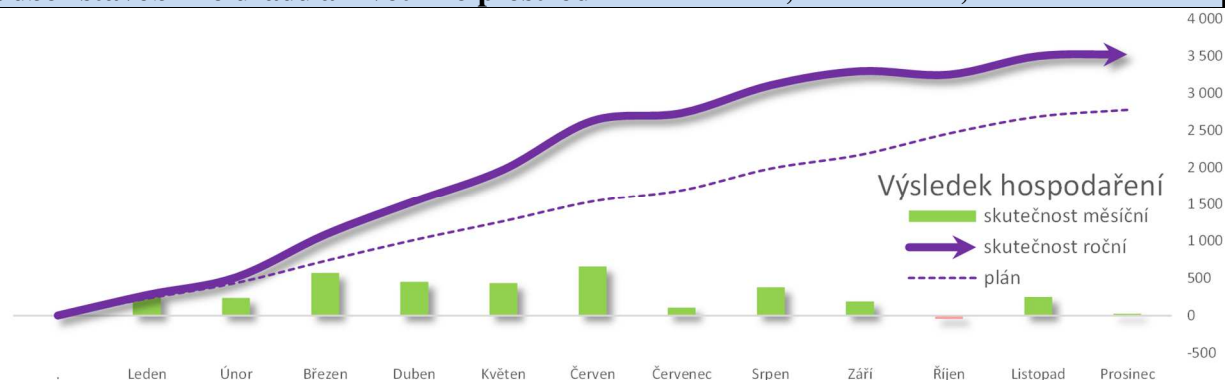

### BĚŽNÉ PŘÍJMY -

U daňových příjmů se projevil dvacetiprocentní nárůst přijatých místních poplatků za zvláštní užívání veřejných prostranství. Naopak klesající tendence se opět projevila u příjmem ze správních poplatků, který klesl o patnáct procent. Jedná se o vyměrování a výběr správních poplatků na celém úseku výkonu státní správy. Nedá se předpokládat, že by zde mohlo dojít k nějaké významné změně, neboť stát v tomto případě nedělá nic pro zohlednění náročnosti a složitosti při výkonu agend, v nichž správní orgány rozhodují, ale spíše je trend tyto správní poplatky co nejvíce snižovat, případně úplně odstranit. V této chvíli nejsou ještě jednoznačně vymezeny úkony zdejších správních orgánů, vykonávajících přenesenou působnost státu, a proto plánování příjmů ze správních poplatků je nejasné. Z loňského výběru poplatků lze tedy opět vyvodit, že hlavními příjmy rozpočtu odboru budou příjmy z výběru místních poplatků.

U nedaňových příjmů lze považovat příjem z uložených pokut za významný, neboť zde došlo k téměř dvousetprocentnímu nárůstu příjmů proti plánovanému předpokladu. K tomu je ale nutno dodat, že příjem z pokut nelze plánovat a spoléhat na tyto příjmy by mohlo být krátkozraké a těžko obhajitelné před veřejností. Pokles příjmů je zatelný u vyvlastňovacího řízení, což se ale předpokládalo vzhledem k přechodu kompetencí v rámci vyvlastňovacího řízení na krajské úřady a také k poklesu žádostí, neboť vypořádání pozemků pro stavbu dálnice je již téměř dokončeno a vyvlastňovací řízení pro další druhy staveb se používá pouze ve výjimečných případech.

Nepatrný příjem do rozpočtu je i z poplatků za vynětí zemědělské půdy ze zemědělského půdního fondu. Tento příjem nelze také předvídat, neboť zemědělské půdy v území města již není mnoho a na obec přechází z vyměřeného poplatku pouze třicet procent vybrané částky.



## VÝDAJE

Výdaje odboru nebyly překročeny. Překročení položky 5139 u § 3741 „Ochrana druhů a stanovišť“, bylo kompenzováno v rámci celé položky, k jejímuž překročení nedošlo.

Již v loňského roku se začal projevovat trend v zjištění více případů, kdy dochází k týrání zvířat a vzhledem k tomu, že musíme v rámci přenesené působnosti zajistit jejich odchycení a následné umístění takových zvířat do odpovídajících zařízení, je třeba věnovat i těmto výdajům pozornost.

V případě čerpání některých položek, u kterých se podařilo ušetřit, lze opětovně konstatovat, že se jedná o položky vytvořené jako rezerva pro nepředvídatelné situace, které mohou nastat jak na úseku řešení havarijních stavů budov, tak i při zásazích do přírody a území.

18. 3. 2024

Ing. Rostislav Novosad  
vedoucí odboru  
Odbor stavebního úřadu a životního prostředí

## Živnostenský odbor (ŽO)

Druhé třídění rozpočtu [tis. Kč]		Rozpočet	Plnění	
ŽO	Příjmy	1 108,2	1 249,0	113%
	Výdaje	-104,4	-27,4	26%
<b>Živnostenský odbor</b>		<b>1 003,8</b>	<b>1 221,6</b>	<b>122%</b>

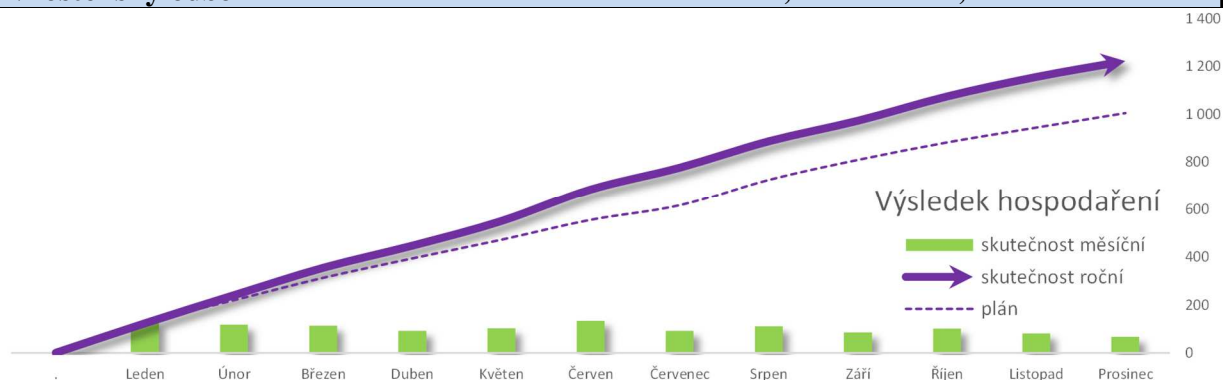

### BĚŽNÉ PŘÍJMY

**Správní poplatky:** Daňové příjmy zahrnují správní poplatky stanovené zákonem č. 634/2004 Sb., o správních poplatcích, ve znění pozdějších předpisů. Za rok 2023 dosáhla výše správních poplatků částky 964200Kč a tím byl splněn plán rozpočtu 2023 na 112%; výši dosažené částky nemůže odbor nikterak ovlivnit.

**Sankční platby přijaté od jiných subjektů, Přijaté nekapit. příspěvky a náhrady:** Mezi nedaňové příjmy živnostenského odboru patří především objem finančních prostředků z vybraných pokut za porušení zákonných norem České republiky a uhrazené náklady správních řízení vedených živnostenským odborem.

Při kontrolní činnosti se odboru podařilo odhalit několik neoprávněných podnikání, kde byly pokuty uloženy ve vyšších částkách. Tím bylo u sankčních plateb dosaženo celkové částky 202800Kč, plán rozpočtu byl splněn na 124 %. Položku 2324 náklady řízení se podařilo naplnit ve výši 82000Kč, tím byl splněn plán rozpočtu na 98%. Tuto položku nelze ovlivnit, závisí na počtu vedených správních řízení. Odbor podněty řeší okamžitě po obdržení, nemáme podněty, které by čekaly na zahájení řízení.

### KAPITÁLOVÉ PŘÍJMY

Nebyly plánovány.

### BĚŽNÉ VÝDAJE

**Školení a vzdělávání:** Položky zahrnují účastnické platby za školení a semináře. V zákoně o úřednících je stanovena povinnost vzdělávat úředníky územních samosprávních celků. Je nutné, aby pracovníci, při výkonu přenesené působnosti, neustále zvyšovali svou odbornou kvalifikaci v souvislosti s velmi častými změnami příslušných zákonů.

V roce 2023 byla v nabídce školících agentur možnost využití prezenční i on-line formy školení. Odbor většinou využil formu on-line školení, kdy bylo zapláceno jedno školení, kterého se účastnilo více osob současně. Na školení a vzdělávání tedy bylo vyčerpáno 4200Kč, tj. 7% plánovaných finančních prostředků.

**Cestovné:** Výdaje na cestovné slouží ke krytí výdajů na pracovní cesty pracovníků živnostenského odboru. Z této položky byla čerpaná finanční částka ve výši 14800Kč, tedy 44% plánovaného rozpočtu (cestovné na školení).

**Ostatní osobní výdaje:** Výdaje nebyly čerpány.

### **KAPITÁLOVÉ VÝDAJE**

Nebyly plánovány.

15. 3. 2024

Mgr. Miroslava Voltemarová  
vedoucí odboru  
Živnostenský odbor

## Městská policie (MP)

Druhé třídění rozpočtu [tis. Kč]		Rozpočet	Plnění	
MP	Příjmy	2 378,5	2 789,3	117%
	Výdaje	-26 548,0	-24 591,9	93%
<b>Městská policie</b>		<b>-24 169,5</b>	<b>-21 802,5</b>	<b>90%</b>

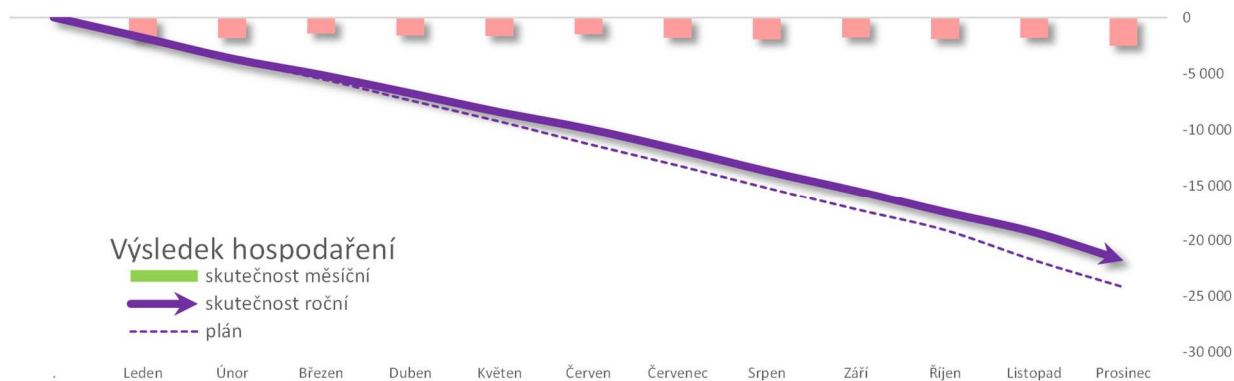

### BĚŽNÉ PŘÍJMY

U všech příjmových položek se podařilo naplnit jejich plánovanou výši. Zásadní příjmovou položku rozpočtu městské policie tvoří pokuty uložené za vybrané přestupky na úseku silničního provozu, na úseku ochrany veřejného pořádku, občanského soužití, majetku a ostatní přestupky, jejichž projednávání je v působnosti obce. Vlivem posílení kontrolního měření rychlosti a navýšení počtu dopravních přestupků z důvodu zavedení rezidentních zón se v letošním roce městské policii podařilo naplnit plánovaný objem příjmů z těchto sankčních plateb ve výši 124% plánovaného rozpočtu.

Dalšími položkami příjmové stránky rozpočtu jsou dotační prostředky z Programu prevence kriminality Ministerstva vnitra ČR na projekt „Asistent prevence kriminality“ ve výši 564 tis. Kč a na projekt „Forenzní značení jízdních kol syntetickou DNA“ ve výši 13 tis. Kč.

### BĚŽNÉ VÝDAJE

Objem běžných výdajů městské policie byl v roce 2023 čerpán na 92%.

Běžné výdaje jsou z převážné části tvořeny položkami na platy zaměstnanců a s tím spojenými zákonnými odvody.

Dalšími výdajovými položkami jsou takové, které mají přímou souvislost s činností strážníků – náklady na výstroj a výzbroj, ochranné pomůcky, školení, cestovné, nákup pohonných hmot.

Městská policie prováděla v r. 2023 výměnu digitálního převaděče radiové sítě pro přenos hovorového a datového spojení a přenos signalizace mezi uživatelskými stanicemi. Z tohoto důvodu již nebyly na opravy a údržbu tohoto zařízení vynakládány finanční prostředky a došlo tak k úspoře na pol. 5171 – opravy a udržování.

Čerpání ostatních výdajových položek probíhalo přibližně na úrovni plánovaného rozpočtu a u žádné nedošlo k překročení plánovaného objemu.

## **KAPITÁLOVÝ ROZPOČET**

V rámci Programu prevence kriminality pro rok 2023 byla získána dotace na projekt „Rozšíření MKDS“, jehož předmětem bylo doplnění Městského kamerového dohlížecího systému o kamerový bod na ulici 1. máje (hasičská zbrojnice). Celkové náklady na zřízení kamerového bodu činily 152 tis. Kč a byly ve výši 120 tis. Kč kryty dotačními prostředky.

V závěru roku došlo k poruše 2 kamer Městského kamerového dohlížecího systému, které byly vzhledem k jejich technickému stavu, stáří a potřebě nepřetržitého bezproblémového fungování systému neprodleně nahrazeny novými. Na tuto skutečnost již v závěru roku nemohlo být zareagováno změnou rozpočtu a z tohoto důvodu došlo k překročení plánovaného objemu prostředků na kapitálové výdaje. Toto překročení bylo kryto úsporou nákupu drobného hmotného majetku.

18. 3. 2024

Bc. Vlastimil Pauřík  
velitel  
Městská policie

# Plnění Závazných ukazatelů 2023

## I. Pro Radu města

*Dodržování kontroluje: Zastupitelstvo města v rámci schvalování závěrečného účtu města (průběžně při projednávání čtvrtletního či pololetního plnění). Schváleno Usnesením ZM č. 31/2/Z/2022 ze dne 19. 12. 2022.*

### 1. Výsledek hospodaření města

*objem celkových „Příjmů“ nebude nižší a objem celkových „Výdajů“ nebude vyšší než uvádí schválený rozpočet nebo „Financování“ nebude vyšší (tj. výsledek hospodaření města nebude horší) než uvádí rozpočet*

Ukazatel Výsledek hospodaření 2023 [tis.Kč]	Roční plán poměrný plán	Prosinec
ř. 1 - Daňové příjmy	614 743,6	615 330,5
ř. 2 - Nedaňové příjmy	157 283,9	163 461,7
ř. 3 - Kapitálové příjmy	10 631,8	5 944,5
ř. 4 - Přijaté transfery	121 380,7	121 670,4
<b>Příjmy celkem</b>	<b>904 040,0</b> 904 040,0	<b>906 407,1</b> 100,26%
ř. 5 - Běžné výdaje	-725 111,9	-682 020,2
ř. 6 - Kapitálové výdaje	-216 703,2	-202 964,6
<b>Výdaje celkem</b>	<b>-941 815,1</b> -941 815,1	<b>-884 984,8</b> 93,97%
<b>Výsledek hospodaření</b>	<b>-37 775,1</b> -37 775,1	<b>21 422,3</b>

schodek přebytek

### 2. Provozní přebytek hospodaření

*Rozdíl mezi běžnými příjmy a běžnými výdaji (bez úroků z úvěrů, oprav majetku a rezervy) bude min. 8%*

Ukazatel Provozní přebytek hospodaření 2023 [tis.Kč]	Plán	Prosinec
Běžné příjmy	892 088,2 100,00%	899 142,6 100,00%
Běžné výdaje celkem	725 111,9 81,28%	682 020,2 75,85%
snížení o úroky a zajištění úvěrů	-5 517,5 -0,62%	-5 451,9 -0,61%
snížení o opravy a udržování	-50 023,5 -5,61%	-44 682,0 -4,97%
snížení o nspecifikovanou rezervu	-200,0 -0,02%	
<b>Ukazatel Provozní přebytek hospodaření</b>	<b>24,97%</b>	<b>29,72%</b>

ukazatel je nastaven dobře ukazatel je splněn

Oba závazné ukazatele byly Radou města splněny.

## II. Pro odbory a útvary Městského úřadu

*Dodržování kontroluje: Rada města v rámci schvalování závěrečného účtu města (průběžně při projednávání čtvrtletního či pololetního plnění). Schváleno Usnesením RM č. 19/2/R/20221 ze dne 21. 11. 2022.*

### 1. Výsledek hospodaření odboru

*Skutečný objem celkových Příjmů nebude nižší a objem celkových Výdajů nebude vyšší, než uvádí schválený rozpočet nebo Výsledek hospodaření odboru nebude horší, než uvádí rozpočet.*

Hospodaření odborů a útvarů 2023		Rozpočet 2023			Prosinec 2023		
		Příjmy	Výdaje	Výsledek	Příjmy	Výdaje	Výsledek
Ekonomický odbor	EKO	693 765,0	-90 095,2	603 669,8	695 479,4	-83 599,4	611 880,0
Právní odbor	PO	1 728,6	-158 139,2	-156 410,6	1 897,2	-148 451,4	-146 554,3
Odbor správy majetku města	SMM	120 349,5	-212 046,2	-91 696,7	122 272,0	-198 122,4	-75 850,4
Odbor investic	OIN	5 700,0	-185 647,8	-179 947,8	1 200,0	-171 569,7	-170 369,7
Odbor kultury, školství a sportu	KŠS	33 384,3	-190 645,0	-157 260,7	33 404,1	-188 040,6	-154 636,5
Odbor organizační správy a informatiky	OSI	120,4	-16 411,4	-16 291,0	153,6	-15 547,3	-15 393,7
Útvar městského architekta	ÚMA	2 456,3	-7 927,7	-5 471,4	2 455,8	-7 104,4	-4 648,6
Útvar kanceláře starosty	ÚKS	46,3	-22 943,8	-22 897,5	200,7	-18 765,1	-18 564,4
Útvar interního auditu	ÚIA		-300,4	-300,4		-259,3	-259,3
Odbor dopravních a správních agend	DSA	18 345,4	-776,1	17 569,3	20 421,6	-363,4	20 058,2
Odbor sociálních služeb	OSS	20 744,4	-29 086,8	-8 342,4	20 774,6	-27 950,6	-7 176,1
Odbor stavebního úřadu a životního prostředí SŽP	SŽP	3 913,1	-1 143,1	2 770,0	4 109,8	-591,7	3 518,0
Živnostenský odbor	ŽO	1 108,2	-104,4	1 003,8	1 249,0	-27,4	1 221,6
Městská policie	MP	2 378,5	-26 548,0	-24 169,5	2 789,3	-24 591,9	-21 802,5
<b>Celkem [tis. Kč]</b>		<b>904 040,0</b>	<b>-941 815,1</b>	<b>-37 775,1</b>	<b>906 407,1</b>	<b>-884 984,8</b>	<b>21 422,3</b>

### 2. Paragrafové plnění výdajů

Paragraf	Prosinec													
	EKO	PO	SMM	OIN	KŠS	OSI	ÚMA	ÚKS	ÚIA	DSA	OSS	SŽP	ŽO	MP
Překročení vč. povolené tolerance (<0,5% výdajů, max. 50 tis. Kč) Info: celkové překročení paragrafového plnění [Kč]	😊	😊	😊	😊	😊	😊	😊	😊	😊	😊	😊	😊	😊	😊
		-10 Kč	0,00 Kč		-60 Kč			-150 Kč						
3117 První stupeň základních škol					0,0									
3314 Činnosti knihovnické					0,0									
3329 Ost.zálochr.památek a péče o kult.dědictví								-0,1						
3421 Využití volného času dětí a mládeže					0,0									
3722 Sběr a svoz komunálních odpadů			0,0											
6118 Volba prezidenta republiky		0,0												
6402 Finanční vypořádání		0,0												

## REKAPITULACE

Celkové plnění závazných ukazatelů stanovených pro odbory														
Název ukazatele	EKO	PO	SMM	OIN	KŠS	OSI	ÚMA	ÚKS	ÚIA	DSA	OSS	SŽP	ŽO	MP
1. Výsledek hospodaření	😊	😊	😊	😊	😊	😊	😊	😊	😊	😊	😊	😊	😊	😊
2. Paragrafové plnění	😊	😊	😊	😊	😊	😊	😊	😊	😊	😊	😊	😊	😊	😊

10. 2. 2024

Ing. Vladimír Moštěk  
vedoucí odboru  
Ekonomický odbor

## Tvorba a použití peněžních fondů 2023

Město Uherské Hradiště má v souladu s § 5 zákona č. 250/2000 Sb., o rozpočtových pravidlech územních rozpočtů ve znění pozdějších předpisů, zřízeny účelové peněžní fondy, jejichž účel, pravidla a hospodaření je:

### 1. Fond sociální pomoci a prevence

<b>Fond sociální pomoci a prevence (FSPP)</b>		2023
Zůstatek k 1. lednu	tis. Kč	947,6
Příjmy fondu	Tvorba (dotace z rozpočtu, příspěvky a dary FO a PO, úroky, vratky poskytnutých dotací)	tis. Kč 3 717,9
Výdaje fondu	- přímý příspěvek pro Senior centrum	tis. Kč
	- ostatní čerpání (poskytované dotace, bankovní poplatky, provozní náklady fondu)	tis. Kč -3 573,7
Zůstatek fondu k 31. prosinci	tis. Kč	1 091,8

1. Fond je určen k poskytování finančních prostředků formou dotací sloužících k podpoře neziskových organizací, vyvíjejících veřejně prospěšnou činnost v prevenci sociálně patologických jevů a při poskytování sociálních a navazujících služeb na území města Uherské Hradiště, v odůvodněných případech také na jiném území (služba poskytovaná občanům města Uherské Hradiště, která není k dispozici v Uherském Hradišti).
2. Příjemcem dotace z Fondu mohou být právnické osoby se sídlem na území i mimo území města Uherské Hradiště, avšak v souladu se sociální politikou města Uherské Hradiště vyvíjející činnosti na území města Uherské Hradiště, výjimečně také na jiném území – viz bod 1.
3. Dotace z Fondu jsou poskytovány účelově, tj. na konkrétní činnosti či projekt.

### 2. Fond sportu

<b>Fond sportu (FoSp)</b>		2023
Zůstatek k 1. lednu	tis. Kč	20,5
Příjmy fondu	Tvorba (dotace z rozpočtu, příspěvky a dary FO a PO, úroky, vratky poskytnutých dotací)	tis. Kč 3 873,0
Výdaje fondu	Čerpání (poskytované dotace, bankovní poplatky, provozní náklady fondu)	tis. Kč -3 889,3
Zůstatek fondu k 31. prosinci	tis. Kč	4,3

Fond je určen k poskytování peněžních prostředků formou dotací směřujících k podpoře rozvoje sportu. Při poskytování dotace se postupuje zejm. podle zákona č. 250/2000 Sb., o rozpočtových pravidlech územních rozpočtů, v platném znění. Prostředky budou poskytnuty především:

- a) na organizaci sportovních akcí - turnajů, závodů, přeborů, mistrovství aj., (prioritně tradičních, propagujících město), na území města Uherské Hradiště – žadatel musí být hlavním realizátorem,
- b) na sportovní činnost - zajištění mistrovských, zejména mládežnických soutěžních utkání nebo závodů, na úhradu nákladů za nájmy a využití sportovních zařízení na území města Uherské Hradiště, na mzdy trenérů a cvičitelů mládeže,
- c) na provoz sportovních zařízení na území města Uherské Hradiště, zejména na opravy, údržbu, revize, příp. energie.

Příjemcem dotace z Fondu (dále také „žadatel“) mohou být právnické osoby se sídlem na území i mimo území města Uherské Hradiště, avšak v souladu se sportovní politikou města Uherské Hradiště vyvíjející činnosti na území města Uherské Hradiště, reprezentují město Uherské Hradiště a jejich činnost má v oblasti sportu pro město Uherské Hradiště přínos.



### 3. Fond kultury

<b>Fond kultury a cestovního ruchu (FoKCR)</b>		2023
Zůstatek k 1. lednu	tis. Kč	490,9
Příjmy fondu	Tvorba (dotace z rozpočtu, příspěvky a dary FO a PO, úroky, vratky poskytnutých dotací) tis. Kč	658,1
Výdaje fondu	Čerpání (poskytované dotace, bankovní poplatky, provozní náklady fondu) tis. Kč	-731,2
Zůstatek fondu k 31. prosinci	tis. Kč	417,7

1. Fond je určen k poskytování peněžních prostředků formou dotací za účelem podpory kultury na území města Uherské Hradiště.
2. Fond je určen na podporu kulturních aktivit, estetické výchovy dětí a mládeže, naplňování kulturních a společenských potřeb občanů a to zejména kulturních akcí místního i regionálního významu, podporu profesionálních i amatérských kulturních aktivit, zájmové umělecké činnosti, reprezentace a propagace města Uherské Hradiště, podporu uměleckých řemesel a lidových tradic, výstav, vydavatelské činnosti aj.
3. Slouží fyzickým a právnickým osobám se sídlem na území města.
4. Příjemcem dotace z Fondu mohou být fyzické osoby, fyzické osoby podnikající a právnické osoby se sídlem na území i mimo území města Uherské Hradiště, avšak v souladu s kulturní politikou města Uherské Hradiště vyvíjející činnosti na území města Uherské Hradiště.
5. Dotace z Fondu jsou poskytovány účelově, tj. na konkrétní činnosti či projekt.

### 4. Fond mládeže a vzdělávání

<b>Fond mládeže a vzdělávání (FoMV)</b>		2023
Zůstatek k 1. lednu	tis. Kč	211,4
Příjmy fondu	Tvorba (dotace z rozpočtu, příspěvky a dary FO a PO, úroky, vratky poskytnutých dotací) tis. Kč	315,5
Výdaje fondu	Čerpání (poskytované dotace, bankovní poplatky, provozní náklady fondu) tis. Kč	-393,8
Zůstatek fondu k 31. prosinci	tis. Kč	133,1

1. Fond je určen k poskytování peněžních prostředků formou dotací na podporu fyzických a právnických osob, které rozvíjí činnosti v oblasti vzdělávání nebo v oblasti práce s dětmi a mládeží. Při poskytování dotace se postupuje zejm. podle zákon č. 250/200 Sb., o rozpočtových pravidlech územních rozpočtů, v platném znění. Prostředky budou poskytnuty především:
  - a) na organizaci akcí pro děti a mládež - soutěží, olympiád, prezentací, přehlídek, výstav, konferencí, besed, akademií. ... (prioritně tradičních, propagujících město), na území města Uherské Hradiště – žadatel musí být hlavním realizátorem,
  - b) na dopravu dětí a mládeže na soutěže a olympiády na území ČR, jichž žadatel není hlavním realizátorem, ale zúčastní se jich v rámci reprezentace školy a města Uh. Hradiště,
  - c) na projekt, který není výše uvedený, ale jeho podpora bude doporučena Komisí pro vzdělávání (tzv. školská komise) Rady města Uherské Hradiště (dále jen „Komise“).
2. Příjemcem dotace z Fondu (dále jen „žadatel“) mohou být fyzické osoby, fyzické osoby podnikající a právnické osoby se sídlem na území i mimo území města Uherské Hradiště, avšak vyvíjející činnosti v oblasti vzdělávání nebo v oblasti práce s dětmi a mládeží, na území města Uherské Hradiště, reprezentující město Uherské Hradiště a jejich činnost má v oblasti práce s dětmi a mládeží nebo v oblasti vzdělávání pro město Uherské Hradiště přínos.
3. Dotace z Fondu jsou poskytovány účelově, tj. na konkrétní činnosti či projekt.

## 5. Fond obnovy historické architektury

<b>Fond obnovy historické architektury (FOHA)</b>		2023
Zůstatek k 1. lednu	tis. Kč	360,8
Příjmy fondu	Tvorba (dotace z rozpočtu, příspěvky a dary FO a PO, úroky, vratky poskytnutých dotací) tis. Kč	232,0
Výdaje fondu	Čerpání (poskytované dotace, bankovní poplatky, provozní náklady fondu) tis. Kč	-450,6
Zůstatek fondu k 31. prosinci	tis. Kč	142,2

1. Fond se zřizuje k poskytování finančních dotací na obnovu objektů, které nejsou prohlášeny za kulturní památku podle zákona č. 20/1987 Sb., o státní památkové péči ve znění pozdějších předpisů, ale disponují prokazatelně památkovými nebo architektonickými hodnotami a nachází se kdekoliv v k. ú. Uherské Hradiště, Mařatice, Jarošov, Sady, Míkovice a Vésky. Dále se tento Fond zřizuje na obnovu objektů, které jsou prohlášeny za kulturní památku dle výše uvedeného zákona, ale nacházejí se mimo území Městské památkové zóny Uherské Hradiště (dále jen „MPZ“) v k. ú. Uherské Hradiště, Mařatice, Jarošov, Sady, Míkovice a Vésky.
2. Fond se zřizuje z toho důvodu, že na typ výše charakterizovaných objektů neexistuje žádný zdroj státních finančních dotací nebo jsou tyto zdroje státních finančních dotací omezené.
3. Fond je určen k obnově kulturních památek a objektů disponujících prokazatelně památkovými hodnotami a jejich vlastníkem či spoluvlastníkem je fyzická osoba nebo fyzická osoba podnikající, právnická osoba nebo církev.
4. Ve výjimečných a odůvodněných případech lze dotaci využít také na obnovu či nové řešení reklamních a informačních zařízení na objektech nacházejících se na území městské památkové zóny a současně disponujících prokazatelně památkovými nebo architektonickými hodnotami bez ohledu na to, zda jde o objekt prohlášený za kulturní památku či nikoliv.
5. Příspěvky poskytované z Fondu jsou přísně účelově vázány, mohou být použity jen na úhradu prací zabezpečujících obnovu památkových hodnot objektu, nikoli na modernizace a jiné úpravy prováděné v zájmu vlastníka, ani na práce investiční povahy. Pracemi investiční povahy se rozumí novostavby, přístavby, půdní vestavby, modernizace interiérů, rozvody vody, plynu, elektřiny a kanalizace, změna výškové, půdorysné a hmotové skladby objektu.

## 6. Fond životního prostředí

<b>Fond životního prostředí (FoŽP)</b>		2023
Zůstatek k 1. lednu	tis. Kč	1,0
Příjmy fondu	Tvorba (dotace z rozpočtu, příspěvky a dary FO a PO, úroky, vratky poskytnutých dotací) tis. Kč	115,0
Výdaje fondu	Čerpání (poskytované dotace, bankovní poplatky, provozní náklady fondu) tis. Kč	-113,7
Zůstatek fondu k 31. prosinci	tis. Kč	2,3

1. Fond je určen k poskytování peněžních prostředků formou dotací směřujících k podpoře rozvoje činností v oblasti ochrany životního prostředí. Prostředky budou poskytnuty především:
  - a) na organizaci akcí zaměřených na ochranu životního prostředí
  - b) na zajištění důležitých činností spojených s ochranou přírody
  - c) na publikační a propagační činnost zaměřenou na oblast životního prostředí
  - d) na pořízení movitého i nemovitého majetku, který podpoří rozvoj činností směřujících k ochraně životního prostředí
2. Příjemcem dotace z Fondu mohou být fyzické osoby, fyzické osoby podnikající a právnické osoby se sídlem na území i mimo území města Uherské Hradiště, avšak v souladu s politikou životního prostředí města Uherské Hradiště vyvíjející činnosti na území města Uherské Hradiště.
3. Dotace z Fondu jsou poskytovány účelově, tj. na konkrétní činnosti či projekt.

## 7. Fond rozvoje bydlení

<b>Fond rozvoje bydlení (FRB)</b>		2023
Zůstatek k 1. lednu	tis. Kč	9 850,1
Příjmy fondu Tvorba = splátky jistin dříve poskytnutých úvěrů	tis. Kč	8 106,9
Příjmy fondu úroky z poskytnutých úvěrů, bankovní úroky, ostatní nahodilé příjmy	tis. Kč	377,2
Výdaje fondu Čerpání = poskytované úvěry, bankovní poplatky, provozní náklady fondu	tis. Kč	-6 282,8
Zůstatek fondu k 31. prosinci	tis. Kč	12 051,4

1. Fond je určen k poskytování dotovaných úvěrů na opravu, rekonstrukci a modernizaci (dále jen „Předmět úvěru“):
  - a) nemovitostí určených zcela nebo v převážném objemu k bydlení (tj. byty, rodinné domy, obytné domy o více bytových jednotkách apod.)
  - b) vnějších přípojek týkajících se bydlení dle písm. a), (např. rozvody energií),
  - c) zahrad (např. oplocení, pochůzná a pojezdové plochy, sadové úpravy, technické zahradní stavby jako jsou sklady techniky a nářadí, krby, bazény, atd.),
  - d) rekreačních objektů (např. chaty, chalupy, vinné sklepy apod.) nesloužících k podnikání.
2. Příjemcem úvěru z Fondu je fyzická osoba nebo fyzická osoba podnikající, právnická osoba a církev nebo náboženská společnost registrovaná podle zákona č. 2/2003 Sb., o církvích a náboženských společnostech ve znění pozdějších předpisů, která je vlastníkem či spoluvlastníkem. Předmětu úvěru nacházejícím se v k. ú. Uherské Hradiště, Mařatice, Jarošov, Sady, Míkovice nebo Věsky.

## 8. Sociální fond

<b>Sociální fond (SocF)</b>		2023
Zůstatek k 1. lednu	tis. Kč	1 415,3
Příjmy fondu Tvorba = přiděly z rozpočtu, příspěvky a dary FO a PO, úroky, náhrady, vratky minulých let	tis. Kč	5 333,2
Výdaje fondu Čerpání = příspěvek na stravu, penzijní připojištění, společenské a kulturní akce, provozní náklady	tis. Kč	-5 125,7
Zůstatek fondu k 31. prosinci	tis. Kč	1 622,8

Fond slouží ke kulturnímu vyžití a sociální pomoci veškerým zaměstnancům města Uh. Hradiště, organizačně zařazeným do Městského úřadu Uh. Hradiště, zaměstnanců zařazených k výkonu práce do městské policie a dále uvolněným členům zastupitelstva města Uh. Hradiště. Prostředky budou poskytnuty především:

- a) na příspěvek na stravu,
- b) na penzijní připojištění, a to po uplynutí zkušební lhůty sjednané v pracovní smlouvě,
- c) na společenské a kulturní záležitosti,
- d) na ostatní účely uvedené v kolektivní smlouvě.

10. 2. 2024

Ing. Vladimír Moštěk  
vedoucí odboru  
Ekonomický odbor

# Podnikatelé (PO a FO) - celkový přehled žadatelů o dotace z rozpočtu města

Seznam žadatelů (podnikatelé)			CELKEM		2023_2			2023_1		
			počet žádostí	schváleno [Kč]	počet žádostí	schváleno [Kč]	vratky [Kč] 0 x	počet žádostí	schváleno [Kč]	vratky [Kč] 4 x
IČO	název	sídlo (dle RES)	217	37 055 700,00	82	6 306 300,00		135	30 749 400,00	-485 231,69
92 096	Sociální služby Uherské Hradiště, příspěvková organizace	68606 Uherské Hradiště, Štěpnická 1139	1	22 000,00				1	22 000,00	-19 000,00
92 126	Slovácké muzeum v Uherském Hradišti, příspěvková organizace	68601 Uherské Hradiště, Smetanovy sady 179	3	46 200,00	2	30 000,00		1	16 200,00	
426 385	Oblastní spolek Českého červeného kříže Uherské Hradiště	Uherské Hradiště, Palackého 293	1	3 000,00				1	3 000,00	
531 120	Tělocvičná jednota Sokol Uherské Hradiště	68601 Uherské Hradiště, Tyršovo náměstí 113	3	113 000,00	2	65 000,00		1	48 000,00	
558 079	Tenisový klub Uherské Hradiště, spolek	68601 Uherské Hradiště - Mařatice, U Moravy 827	2	116 000,00	1	61 000,00		1	55 000,00	
559 644	Střední škola průmyslová, hotelová a zdravotnická Uherské Hradiště	68601 Uherské Hradiště, Kollárova 617	2	17 000,00	1	16 000,00		1	1 000,00	
567 256	Diagnostický ústav Brno, středisko výchovné péče a základní škola,	160300 Brno - Pisárky, Hlinky 55/140	1	5 000,00				1	5 000,00	
570 931	NADĚJE	15500 Praha - Stodůlky, K Brance 11/19e	1	49 000,00				1	49 000,00	
836 265	Městská kina Uherské Hradiště,příspěvková organizace	686 01 Uherské Hradiště, náměstí Míru 951	1	5 000,00	1	5 000,00				
1 338 781	LMK BLANÍK Uh.Hradiště p.s.	68604 Kunovice, Panská 9	2	23 000,00	1	16 000,00		1	7 000,00	
1 365 258	Zlínský kreativní klastr, z.s.	76001 Zlín, Univerzitní 2431	3	15 000,00				3	15 000,00	
1 643 878	MYSLI Jinak, z.s.	68603 Staré Město, Klukova 830	2	10 000,00				2	10 000,00	
2 029 936	Klub železničních modelářů Slovácko, z. s.	69685 Moravský Písek, Ostrožská 306	1	20 000,00	1	20 000,00				
2 944 677	Kočíčův depozitum Flíček, z.s.	68738 Nedakonice 99	2	31 500,00	1	18 000,00		1	13 500,00	
3 100 332	Soukromá základní umělecká škola Slovácko, s.r.o.	68601 Uherské Hradiště, Protzkarova 1220	3	23 000,00				3	23 000,00	
4 024 915	Potravinová banka ve Zlínském kraji, z. s.	75501 Vsetín, Hrbová 1561	1	17 000,00				1	17 000,00	
4 694 236	TENIS SLOVÁCKO, z.s.	68601 Uherské Hradiště, Stonky 860	2	143 000,00	1	79 000,00		1	64 000,00	
4 977 408	PAHOP, Zdravotní ústav paliativní a hospicové péče, z.ú.	68601 Uherské Hradiště, Mariánské náměstí 78	1	216 000,00				1	216 000,00	
5 109 027	Stará Cihelna z. s.	68605 Uherské Hradiště - Mařatice, Stará Cihelna 1410	3	15 000,00	1	6 000,00		2	9 000,00	
5 478 529	Klub plastikových modelářů Uherské Hradiště, z. s.	68605 Uherské Hradiště - Mařatice, Okružní 710	1	19 000,00	1	19 000,00				
5 630 878	Mistřícké frajárky, z.s.	68712 Mistřice, Mistřice 9	1	13 000,00				1	13 000,00	
5 645 841	Sport Academy B2M, z.s.	68722 Ostrožská Nová Ves, Za kostelem 785	2	25 000,00	1	20 000,00		1	5 000,00	
5 968 801	Topakce s.r.o.	68603 Staré Město, Klukova 830	1	250 000,00				1	250 000,00	
6 163 475	Cinéma Cuvée s.r.o.	76001 Zlín, Zálešná IV 3143	2	20 000,00	1	5 000,00		1	15 000,00	
6 167 306	Elite swim, z.s.	68601 Uherské Hradiště - Mařatice, Slovácká 1717	2	123 500,00	1	68 500,00		1	55 000,00	
7 703 899	Nadační fond Sportovní agentura Slovácko	68605 Uherské Hradiště - Mařatice, Na Vyhliďce 1753	1	5 000,00				1	5 000,00	
7 889 763	Bratrství Čechů a Slováků Javořina, z. s.	69801 Veselí nad Moravou, tř. Masarykova 119	1	20 000,00	1	20 000,00				
8 458 723	AC Slovácká Slavia Uherské Hradiště, z.s.	68601 Uherské Hradiště, Stonky 860	2	622 000,00	1	337 000,00		1	285 000,00	
9 903 046	Global Partner Péče, z.ú.	18600 Praha, Karlín, Pobřežní 665/21	1	92 000,00				1	92 000,00	
14 053 233	Český svaz včelařů, z.s., základní organizace Popovice	68604 Popovice 142	2	15 000,00	1	10 000,00		1	5 000,00	
16 361 016	VESLAŘSKÝ KLUB MORÁVIA UH z.s.	68601 Uherské Hradiště, Tyršovo náměstí 440	2	116 000,00	1	61 000,00		1	55 000,00	
16 361 130	Junák - český skaut,středisko PsohlavciUherské Hradiště, z.s.	686 01 Uherské Hradiště, U Moravy 915	9	113 000,00	4	66 000,00		5	47 000,00	
18 013 449	Omega-rescue záchranáři z. s.	76832, Zborovice, Sokolská 252	1	0,00				1	0,00	
19 292 864	GeoSlovácko, z.s.	68601 Uherské Hradiště, Průmyslová 964	2	10 000,00	1	5 000,00		1	5 000,00	
22 612 297	POHEDA - zapsaný spolek	76362 Tlumačov, Machovská 444	1	5 000,00	1	5 000,00				
22 612 858	Hodová chasa Míkovice, z.s.	68609 Uherské Hradiště - Míkovice, Příkrá 173	2	40 000,00	1	35 000,00		1	5 000,00	
22 686 517	Slovácký komorní orchestr, z.s.	68601 Uherské Hradiště, Palackého náměstí 260	1	15 000,00				1	15 000,00	
22 688 455	Spolek Mužský sbor z Kunovic	68604 Kunovice, Pod Kostelem 1	1	10 000,00	1	10 000,00				

# Seznam žadatelů (podnikatelé)

IČO	název	sídlo (dle RES)	CELKEM		2023_2			2023_1		
			počet žádostí	schváleno [Kč]	počet žádostí	schváleno [Kč]	vratky [Kč] 0 x	počet žádostí	schváleno [Kč]	vratky [Kč] 4 x
			217	37 055 700,00	82	6 306 300,00		135	30 749 400,00	-485 231,69
22 691 847	Česká sekce International College of Surgeons, z.s.	11000 Praha 22, Uhlířské náměstí 1435	2	15 000,00				2	15 000,00	
22 723 153	TC Staré Město, z.s.	68603 Staré Město, Salašská 2182	1	5 000,00				1	5 000,00	
22 743 766	FBC SLOVÁCKO z.s.	68606 Uherské Hradiště, Revoluční 747	2	140 000,00	1	70 000,00		1	70 000,00	
22 761 209	FC Slovácko z.s.	68601 Uherské Hradiště, Stonky 566	2	10 000 000,00	1	3 000 000,00		1	7 000 000,00	
22 879 625	Mařat'ané z. s.	68605 Uherské Hradiště - Mařatice, Pod Zahrady 345	1	35 000,00	1	35 000,00				
22 893 351	SPOLEK VĚSKÝ	68601 Uherské Hradiště - Věsky, Záměstí 103	1	35 000,00	1	35 000,00				
22 901 256	Sdružení slováckých vinarů, z.s.	69681 Bzenec, Zámecká 1508	1	18 000,00				1	18 000,00	
22 901 531	Za sklem o.s.	76312 Vizovice, Pardubská 293	1	6 000,00				1	6 000,00	
22 903 836	Mužský sbor JMF Derfla z.s.	68601 Uherské Hradiště - Sady, Železniční 152	1	10 000,00	1	10 000,00				
24 732 915	VČELKA senior care o.p.s.	26601 Beroun - Beroun-Centrum, Pivovarská 170/3	1	128 000,00				1	128 000,00	
25 300 083	Centrum služeb a podpory Zlín, o.p.s. s možností užívání zkrácené fo	76001 Zlín, Mostní 4058	1	100 000,00				1	100 000,00	
25 592 939	J.D.Production, s.r.o.	68601 Uherské Hradiště, Palackého náměstí 293	1	40 000,00	1	40 000,00				
26 521 024	Bratři františkáni v Uherském Hradišti	68601 Uherské Hradiště, Mariánské náměstí 200	1	40 000,00				1	40 000,00	
26 548 526	POST BELLUM, z. ú.	120 00 Praha 2, Španělská 1073/10, Vinohrady	3	27 000,00	1	15 000,00		2	12 000,00	
26 579 529	VK Slovácko z.s.	68601 Uherské Hradiště - Mařatice, Sokolovská 356	2	10 000,00	1	0,00		1	10 000,00	
26 593 823	Centrum pro zdravotně postižené Zlínského kraje, o.p.s.	76001 Zlín, Gahurova 5265	1	11 000,00				1	11 000,00	
26 605 431	Spolek rodičů a přátel dětí při Základní škole UNESCO Uherské Hra	68601 Uherské Hradiště, Komenského náměstí 350	2	23 000,00	1	16 000,00		1	7 000,00	
26 671 484	Sdružení rodičů a přátel dětí a školy při ZŠ T.G.Masaryka v Uherské	68605 Uherské Hradiště - Mařatice, 1. máje 55	2	9 000,00	1	6 000,00		1	3 000,00	
26 708 451	Maltézská pomoc, o.p.s.	11800 Praha - Malá Strana, Lázeňská 485/2	2	44 000,00				2	44 000,00	
26 928 060	PETRKLÍČ, o.p.s.	68601 Uherské Hradiště - Věsky, Na Krajině 44	1	1 350 000,00				1	1 350 000,00	
27 010 511	Malovaný kraj, z. s.	69002 Břeclav, 17. listopadu 2995/1a	2	40 000,00	1	20 000,00		1	20 000,00	
27 025 306	Golf club Uherské Hradiště z.s.	68722 Ostrožská Nová Ves, Nádražní 982	2	50 000,00	1	20 000,00		1	30 000,00	
27 032 426	ESPEDIENTE, z.s.	69801 Veselí nad Moravou, Za Poštou 110	1	35 000,00				1	35 000,00	
27 660 915	Uherskohradištská nemocnice a.s.	68606 Uherské Hradiště, J. E. Purkyně 365	2	38 000,00				2	38 000,00	-460,00
28 272 625	Nadace Moravské Slovácko	69801, Veselí nad Moravou, Kollárova 1229	1	150 000,00	1	150 000,00				
28 552 709	AKROPOLIS, z.s.	68601 Uherské Hradiště, Stará Tenice 1343	6	511 000,00	3	109 000,00		3	402 000,00	
28 554 001	"Jarošovský občanský spolek"	68601 Uherské Hradiště - Jarošov, Na Návsi 574	1	35 000,00	1	35 000,00				
28 634 764	Domov Jitka o.p.s.	75501 Vsetín, Jasenická 1362	1	3 000,00				1	3 000,00	
29 234 387	Park Rochus, o.p.s.	68601 Uherské Hradiště - Mařatice, Studentské náměstí 1	3	6 167 000,00	2	155 000,00		1	6 012 000,00	
29 314 747	Poradenské centrum pro sluchově postižené Kroměříž, o.p.s.	76701 Kroměříž, Velehradská 625/4	1	19 000,00				1	19 000,00	
44 018 886	Charita Uherské Hradiště	68601 Uherské Hradiště, Velehradská třída 247	1	1 732 000,00				1	1 732 000,00	-15 771,69
44 119 127	Tenisový klub Zlín, z.s.	76001 Zlín, Hradská 854	1	49 000,00				1	49 000,00	
46 254 323	Základní umělecká škola Uherské Hradiště	68601 Uherské Hradiště, Mariánské náměstí 125	4	61 000,00	2	35 000,00		2	26 000,00	
46 256 300	Farní sbor Českobratrské církve evangelické v Uherském Hradišti	68601 Uherské Hradiště, Jana Blahoslava 419	3	20 000,00				3	20 000,00	
46 257 918	Římskokatolická farnost Uherské Hradiště	68601 Uherské Hradiště, Masarykovo náměstí 36	1	40 000,00				1	40 000,00	
46 956 808	TJ Slovácká Slavia Uherské Hradiště, z.s.	68601 Uherské Hradiště, Stonky 860	11	1 082 000,00	6	531 500,00		5	550 500,00	
47 935 740	Výchovný ústav, středisko výchovné péče HELP, základní škola a stř	76804 Střílky, Zámecká 107	2	21 000,00	1	14 000,00		1	7 000,00	
48 133 396	Slovanská unie z. s.	15200 Praha - Hlubočepy, Lohnského 853/8	1	8 000,00				1	8 000,00	
48 489 336	Charita Uherský Brod	68801 Uherský Brod, Mariánské nám. 13	1					1		
48 505 803	Tělovýchovná jednota Slavoj Jarošov z.s.	68601 Uherské Hradiště - Jarošov, Pivovarská 102	2	145 000,00	1	75 000,00		1	70 000,00	

Seznam žadatelů (podnikatelé)		CELKEM		2023_2			2023_1		
		počet žádostí	schváleno [Kč]	počet žádostí	schváleno [Kč]	vratky [Kč] 0 x	počet žádostí	schváleno [Kč]	vratky [Kč] 4 x
		217	37 055 700,00	82	6 306 300,00		135	30 749 400,00	-485 231,69
IČO	název	sídlo (dle RES)							
48 804 517	Centrum pro rodinu a sociální péči z. s.	70200 Ostrava, Moravská Ostrava, Kostelní náměstí 3172	1	0,00	1	0,00			
49 434 438	Agrární komora Uherské Hradiště	68601 Uherské Hradiště, Svatoplukova 346	1	10 000,00			1	10 000,00	
60 370 238	HC Uherské Hradiště, z. s.	68601 Uherské Hradiště, Na Rybníku 1057	2	1 002 000,00	1	486 000,00	1	516 000,00	
60 370 432	Základní škola a Mateřská škola Uherské Hradiště, Šafaříkova	68601 Uherské Hradiště, Šafaříkova 961	3	31 000,00	1	18 000,00	2	13 000,00	
60 371 684	Gymnázium Uherské Hradiště	68601 Uherské Hradiště, Velehradská třída 218	1	8 000,00			1	8 000,00	
60 371 731	Obchodní akademie, Vyšší odborná škola a Jazyková škola s právem	68601 Uherské Hradiště, Nádražní 22	2	8 000,00	1	4 000,00	1	4 000,00	
60 371 749	Střední uměleckoprůmyslová škola Uherské Hradiště	68601 Uherské Hradiště, Všehrdova 267	2	23 000,00	1	15 000,00	1	8 000,00	
60 371 773	Dětský domov Uherské Hradiště	68601 Uherské Hradiště, Jiřho z Poděbrad 313	1	4 000,00			1	4 000,00	
60 557 621	Společnost Podané ruce o.p.s.	63900 Brno - Štýřice, Vídeňská 225/3	1	535 000,00			1	535 000,00	
61 383 198	Linka bezpečí, z.s.	18100 Praha - Bohnice, Ústavní 95	1	10 000,00	1	10 000,00			
61 387 550	Asociace českých filmových klubů, z. s.	68601 Uherské Hradiště, Stonky 860	1	3 800 000,00			1	3 800 000,00	
61 704 431	SK Mařatice z.s.	68605 Uherské Hradiště - Mařatice, Větrná 1524	2	125 000,00	1	70 000,00	1	55 000,00	
62 831 585	Občanské sdružení "Kunovjan", z.s.	68604 Kunovice, Záchalupěč 952	1	0,00	1	0,00			
62 833 057	SH ČMS - Sbor dobrovolných hasičů Věsky	68601 Uherské Hradiště - Věsky, Na Dědině 137	1	21 000,00	1	21 000,00			
62 833 065	SH ČMS - Sbor dobrovolných hasičů Jarošov	68601 Uherské Hradiště - Jarošov, Pivovarská 509	1	20 000,00			1	20 000,00	
62 833 073	SH ČMS - Sbor dobrovolných hasičů Míkovice	68609 Uherské Hradiště - Míkovice, Na Příkopě 217	2	25 000,00	1	5 000,00	1	20 000,00	
62 833 111	SH ČMS - Sbor dobrovolných hasičů Uherské Hradiště	68601 Uherské Hradiště, Palackého náměstí 293	1	25 000,00			1	25 000,00	
65 267 991	Diakonie ČCE - středisko CESTA	68601 Uherské Hradiště, Na Stavidle 1266	1	358 000,00			1	358 000,00	
65 268 571	Spolek přátel literatury a knihovny Bedřicha Beneše Buchlovana	68601 Uherské Hradiště, Velehradská třída 714	1	12 000,00			1	12 000,00	
65 325 591	SH ČMS - Okresní sdružení hasičů Uherské Hradiště	68601 Uherské Hradiště, Palackého náměstí 293	3	16 000,00			3	16 000,00	
65 399 447	Sjednocená organizace nevidomých a slabozrakých České republiky,	11000 Praha - Nové Město, Krakovská 1695/21	2	52 200,00			2	52 200,00	
65 766 571	ROSNÍČKA, spolek	68603 Staré Město, Kostelanská 2158	1	15 000,00			1	15 000,00	
66 610 427	Vinaři SADY z.s.	68601 Uherské Hradiště - Sady, Solná cesta 309	2	10 000,00			2	10 000,00	
67 006 981	Vinaři Mařatice z.s.	68605 Uherské Hradiště - Mařatice, Vinohradská 850	1	15 000,00	1	15 000,00			
67 011 225	"Derfla Klub z.s."	68605 Uherské Hradiště - Mařatice, Jaroslava Staňka 861	3	60 000,00	2	40 000,00	1	20 000,00	
68 685 220	Klub důchodců Uherské Hradiště, spolek	68601 Uherské Hradiště, Kollárova 1243	2	100 000,00	1	10 000,00	1	90 000,00	
68 687 753	BIKROS MÍKOVICE z.s.	68703 Kudlovice 329	2	103 000,00	1	45 000,00	1	58 000,00	
68 687 958	Spolek rodičů při ZŠ Uherské Hradiště - Jarošov	Uherské Hradiště-Jarošov,čp.200 /ZŠ/	3	18 000,00	1	7 000,00	2	11 000,00	
68 688 202	Spolek rodičů při Mateřské škole v Uherském Hradišti - Jarošově	68601 Uherské Hradiště - Jarošov, Markov 416	2	9 000,00			2	9 000,00	
68 717 113	Karel Hoffmann	68605 Uherské Hradiště - Mařatice, Konečná 983	2	45 000,00	1	20 000,00	1	25 000,00	
68 731 841	Region Slovácko - sdružení pro rozvoj cestovního ruchu	68601 Uherské Hradiště, Masarykovo náměstí 21	6	5 141 000,00	2	75 000,00	4	5 066 000,00	
69 749 817	International Police Association, sekce Česká republika z.s., územní	68601 Uherské Hradiště, Velehradská třída 1217	1	5 000,00			1	5 000,00	
70 819 173	Senior centrum UH, příspěvková organizace	68601 Uherské Hradiště, Kollárova 1243	1	206 000,00			1	206 000,00	
70 820 287	Český svaz včelařů, z.s., základní organizace Uherské Hradiště	68601 Uherské Hradiště, Palackého náměstí 293	2	18 000,00	1	10 000,00	1	8 000,00	
70 850 852	Dům sociálních služeb Návojná, příspěvková organizace	76332 Návojná 100	1	7 000,00			1	7 000,00	
70 851 042	Domov pro seniory Burešov, příspěvková organizace	76001 Zlín, Burešov 4884	1	1 000,00			1	1 000,00	
70 883 521	Univerzita Tomáše Bati ve Zlíně	76001 Zlín, nám. T. G. Masaryka 5555	2	405 000,00			2	405 000,00	
70 887 306	Hasičský záchranný sbor Zlínského kraje	76001 Zlín - Příluky, Přílucká 213	1	67 800,00	1	67 800,00			
70 893 136	Hradišťánek	68605 Uherské Hradiště - Mařatice, Praporce 1132	2	35 000,00	1	5 000,00	1	30 000,00	
70 967 318	ZO ČSOP Buchlovice	68708 Buchlovice, Kostelní 403	2	38 500,00	1	19 500,00	1	19 000,00	

## Seznam žadatelů (podnikatelé)

			CELKEM		2023_2			2023_1		
			počet žádostí	schváleno [Kč]	počet žádostí	schváleno [Kč]	vratky [Kč] 0 x	počet žádostí	schváleno [Kč]	vratky [Kč] 4 x
IČO	název	sídlo (dle RES)	217	37 055 700,00	82	6 306 300,00		135	30 749 400,00	-485 231,69
71 193 430	Sociální služby města Kroměříže, příspěvková organizace	76701 Kroměříž, Riegrovo náměstí 159/15	1	2 000,00				1	2 000,00	
75 076 284	Myslivecké sdružení Korábek Uherské Hradiště, z.s.	68601 Uherské Hradiště, Na Splávku 1248	2	14 000,00	2	14 000,00				

## Občané - celkový přehled žadatelů o dotace z rozpočtu města

Seznam žadatelů (občané)			CELKEM		2023_2			2023_1		
			počet žádostí	schváleno [Kč]	počet žádostí	schváleno [Kč]	vratky [Kč] 0 x	počet žádostí	schváleno [Kč]	vratky [Kč] 0 x
Datu narození	Jméno	Bydliště	7	482 000,00	3	170 000,00		4	312 000,00	
JB		Buchlovice	1	12 000,00				1	12 000,00	
JT		Modrá	1	150 000,00	1	150 000,00				
JŠ		Otrokovice	1	150 000,00				1	150 000,00	
JV		Staré Město	1	150 000,00				1	150 000,00	
NT		Uherské Hradiště	1	20 000,00	1	20 000,00				
JM		Uherské Hradiště	1	0,00				1	0,00	
PP		Uherské Hradiště	1	0,00	1	0,00				



## Veřejnosprávní kontrola dotací z rozpočtu města, kontrolovaných v roce 2023

V souladu se zákonem č. 320/2001 Sb., o finanční kontrole ve veřejné správě a o změně některých zákonů (zákon o finanční kontrole), ve znění pozdějších předpisů, doplněném prováděcí vyhláškou č. 416/2004 Sb., v souladu se zákonem č. 255/2012 o kontrole (kontrolní řád) provádí město veřejnosprávní kontroly poskytnutých dotací.

V roce 2023 bylo provedeno 12 veřejnosprávních kontrol na místě. Objem finančních prostředků zkontrolovaných u příjemců dotací z rozpočtu města Uherské Hradiště na místě byl 27 114 000 Kč.

Kontrolovaná společnost		Částka v Kč
1	TJ Slovácká Slavia Uherské Hradiště, z.s.	1 154 000,00
2	Region Slovácko-sdružení pro rozvoj cestovního ruchu, Masarykovo nám. 21, UH	3 390 000,00
3	AKROPOLIS, z.s., Stará Tenice 1343, Uherské Hradiště	313 000,00
4	FC Slovácko, z.s., Stonky 635, Uherské Hradiště	7 000 000,00
5	Asociace Českých filmových klubů, Stonky 860	3 725 000,00
6	Charita Uherské Hradiště, Velehradská tř. 247, Uherské Hradiště	1 539 000,00
7	Petrklíč, o.p.s., Na Krajině 44, Uherské Hradiště - Vésky	954 000,00
8	AC Slovácká Slavia, Stonky 860, Uherské Hradiště	512 000,00
9	Univerzita Tomáše Bati ve Zlíně, nám. T.G.Masaryka, Zlín	1 300 000,00
10	Diakonie ČCE - středisko CESTA, Na Stavidle 1266, Uherské Hradiště	371 000,00
11	HC Uherské Hradiště, z.s., Na Rybníku 1057, Uherské Hradiště	998 000,00
12	Park Rochus, o.p.s., Studentské náměstí 1531, Uherské Hradiště	5 858 000,00
		27 114 000,00

Závěr veřejnosprávních kontrol byl:

- prostředky poskytnutých dotací byly čerpány v souladu s uzavřenými smlouvami,
- kontrolované doklady časově, věcně souvisely s předmětem smlouvy,
- uznatelné náklady byly vyúčtovány, uhrazeny a promítnuty v účetnictví příjemců dotací

20. 3. 2024

Ing. Ivana Martináková  
vedoucí oddělení odd. rozpočtů a financování  
Ekonomický odbor

# Finanční vypořádání dotací 2023

Město Uherské Hradiště obdrželo ze státního rozpočtu popřípadě z rozpočtů územních samosprávných celků účelové dotace, které byly předmětem finančního vypořádání.

Účelový znak	Poskytnuto od	Účel	Dotace 2023 [Kč]		Vyúčtování dne
			Poskytnuto	Čerpáno v daném roce	
98008	MF	Volby prezidenta České republiky	980 000,00	1 206 302,35	02.02.2024
98187	MF	Volby do zastupitelstva obcí	377 870,14	377 870,14	02.02.2024
<b>Celkem pol. 4111 Neinv. přijaté transfery z všeobecné pokladnice</b>			<b>1 357 870,14</b>	<b>1 584 172,49</b>	
	MF	Závazný finanční vztah města	62 415 600,00	62 415 600,00	neprovádí se
<b>Celkem pol. 4112 Neinv. přijaté transfery ze st. rozpočtu v rámci</b>			<b>62 415 600,00</b>	<b>62 415 600,00</b>	
90002	SFŽP	Národní program životního prostředí	439 515,19		2022
<b>Celkem pol. 4113 Neinv. přijaté transfery ze státních fondů</b>			<b>439 515,19</b>	<b>0,00</b>	
13015	MPSV	Příspěvek na výkon sociální práce	1 855 829,00	1 855 829,00	45324
13024	MPSV	Sociálně-právní ochrana dětí	15 086 400,00	14 869 407,03	průběžně
13101	ÚP	Veřejně prospěšné práce	73 618,00	73 618,00	průběžně
14032	MV	Asistent prevence kriminality	550 974,00	550 646,00	45324
14032	MV	Forenzní značení kol synt. DNA	13 000,00	13 000,00	45324
17076	MMR	Ukrajina - ubytovací kapacity	1 050 000,00		průběžně
17076	MMR	Ukrajina - solidarita II etapa	3 150 000,00		průběžně
22024	MPO	Místní energetická koncepce EFEKT III	495 495,00	495 495,00	45324
34002	MK	Kulturní památka - Boží muka	80 000,00	80 000,00	průběžně
34054	MK	Program regenerace MPZ	1 575 000,00	1 575 000,00	průběžně
34070	MK	MK Filmová výchova	50 000,00	50 000,00	45324
34352	MK	Slovácké divadlo - vlastní umělecká činnost	5 350 000,00	5 350 000,00	45324
104113013	MPSV	Národní projekt veřejněprospěšné práce	40 942,71	40 951,00	průběžně
104513013	MPSV	Národní projekt veřejněprospěšné práce	191 422,29	191 414,00	průběžně
106515011	MŽP	OP ŽP ÚSES Jarošov EU NIV	293 605,56		2022
143133092	MŠMT	OP JAK ZŠ Jarošov - SR	281 493,01	281 493,01	průběžně
143533092	MŠMT	OP JAK ZŠ Jarošov - ESF	928 448,99	928 448,99	průběžně
143133092	MŠMT	OP JAK DDM - SR	483 080,05	483 080,05	průběžně
143533092	MŠMT	OP JAK DDM - ESF	1 593 343,95	1 593 343,95	průběžně
143133092	MŠMT	OP JAK ZŠ Sportovní - SR	765 074,64	765 074,64	průběžně
143533092	MŠMT	OP JAK ZŠ Sportovní - ESF	2 523 447,36	2 523 447,36	průběžně
143133092	MŠMT	OP JAK ZŠ TGM - SR	271 960,87	271 960,87	průběžně
143533092	MŠMT	OP JAK ZŠ TGM - ESF	897 009,13	897 009,13	průběžně
143133092	MŠMT	OP JAK MŠ Svatováclavská - SR	533 866,38	533 866,38	průběžně
143533092	MŠMT	OP JAK MŠ Svatováclavská - ESF	1 760 852,62	1 760 852,62	průběžně
143133092	MŠMT	OP JAK ZŠ Za Alejí Svatováclavská - SR	871 830,28	871 830,28	průběžně
143533092	MŠMT	OP JAK ZŠ Za Alejí - ESF	2 875 559,72	2 875 559,72	průběžně
<b>Celkem pol. 4116 Ostatní neinvestiční přijaté transfery ze státní</b>			<b>43 642 253,56</b>	<b>38 931 327,03</b>	
		Neinvestiční transfery od obcí	1 916 913,00	1 916 913,00	neprovádí se
<b>Celkem pol. 4121 Neinvestiční transfery přijaté od obcí</b>			<b>1 916 913,00</b>	<b>1 916 913,00</b>	

Účelový znak	Poskytnuto od	Účel	Dotace 2023 [Kč]		Vyúčtování dne
			Poskytnuto	Čerpáno v daném roce	
	KÚ Zlín	Intenzifikace oddělení sběru komunálních odpadů	30 000,00		neprovádí se
70	KÚ Zlín	DDM Příroda očima badatele	10 600,00	10 600,00	průběžně
70	KÚ Zlín	ZŠ UNESCO projekt "A každý řekne - jen voda"	14 000,00	14 000,00	průběžně
90	KÚ Zlín	KK Slovácké slavnosti vína a otevř. Památek	200 000,00	200 000,00	průběžně
90	KÚ Zlín	Slovácké divadlo - na kulturní činnost 2022	210 000,00	210 000,00	průběžně
90	KÚ Zlín	Slovácké divadlo - na kulturní činnost 2023	2 700 000,00	2 700 000,00	průběžně
90	KÚ Zlín	Knihovna BBB Regionální funkce knihoven	4 269 500,00	4 269 500,00	průběžně
100	KÚ Zlín	SC UH zajištění sociálních služeb	2 960 980,00	2 960 980,00	průběžně
120	KÚ Zlín	ZŠ Sportovní - dětské dopravní hřiště 2022	2 000,00	2 000,00	průběžně
120	KÚ Zlín	ZŠ Sportovní - dětské dopravní hřiště	18 000,00	18 000,00	průběžně
120	KÚ Zlín	DDM projekt "Dopraváček"	20 000,00	20 000,00	průběžně
120	KÚ Zlín	Program výměny zdrojů tepla	19 500,00	19 500,00	průběžně
150	KÚ Zlín	DDM Podepsat můžeš přecíst musíš	20 000,00	20 000,00	průběžně
150	KÚ Zlín	ZŠ Sportovní - kurz sebeobrany	33 000,00	33 000,00	průběžně
150	KÚ Zlín	ZŠ UNESCO Po stopách totalitních režimů 20. s	50 000,00	50 000,00	průběžně
150	KÚ Zlín	ZŠ Sportovní olympiáda v ČJ	5 400,00	5 400,00	průběžně
150	KÚ Zlín	ZŠ UNESCO Olympiáda v anglickém jazyce	15 300,00	15 300,00	průběžně
<b>Celkem pol. 4122 Neinvestiční transfery přijaté od krajů</b>			<b>10 578 280,00</b>	<b>10 548 280,00</b>	
<b>Celkem pol. 4123 Neinv. přijaté transfery od regionálních rad</b>			<b>0,00</b>	<b>0,00</b>	
14990	MV	Program prevence kriminality - rozšíření MKDS	120 000,00	120 000,00	45324
<b>Celkem pol. 4216 Ost. investiční přijaté transfery ze státního rozpočtu</b>			<b>120 000,00</b>	<b>120 000,00</b>	
120	KÚ Zlín	Rozšíření dětského dopravního hřiště	1 200 000,00	1 200 000,00	průběžně
<b>Celkem pol. 4222 Investiční transfery přijaté od krajů</b>			<b>1 200 000,00</b>	<b>1 200 000,00</b>	

Čerpání - částky uvedené ve sloupci čerpání jsou výdaje označené příslušnými účelovými znaky v případech, kde je nutné je uvádět

Při finančním vypořádání u neinvest. dotace na volby prezidenta České republiky bylo požádáno o doplatek ve výši 226 302,35,- Kč.

Při finančním vypořádání u neinvest. dotace na asistenta prevence kriminality byla odvedena vratka ve výši 328,00,- Kč.

Seznam uváděných zkratk.

MF - Ministerstvo financí

MMR - Ministerstvo pro místní rozvoj

MK - Ministerstvo kultury

MPO - Ministerstvo průmyslu a obchodu

MPSV - Ministerstvo práce a sociálních věcí

MV - Ministerstvo vnitra

MŽP - Ministerstvo životního prostředí

MŠMT - Ministerstvo školství, mládeže a tělovýchovy

SR - státní rozpočet

EU - Evropská unie

OP - operační program

SFPI - Státní fond podpory investic

SFRB - Státní fond rozvoje bydlení

SFDI - Státní fond dopravní infrastruktury

SFŽP - Státní fond životního prostředí

IROP - Integrovaný regionální operační program

ERDF - Evropský fond pro regionální rozvoj

FS - Fond soudržnosti

KÚ Zlín - Krajský úřad Zlínského kraje

NIV - neinvestiční transfer

INV - investiční transfer

ÚP - Úřad práce České republiky

7.3.2024

Ing. Roman Kapusta

## Príspevkové organizace města 2023

Město Uherské Hradiště bylo k 31.12.2023 zřizovatelem 15 příspěvkových organizací, z toho 4 působí v oblasti kultury, 2 v oblasti sportu, 8 organizací spadá do oblasti školství a volnočasových aktivit a 1 do sociální sféry.

Zřizovatel, zastoupený Radou města Uherské Hradiště, schválil příspěvkovým organizacím rozpočty a závazné ukazatele pro rok 2023 (vč. rozpočtových opatření v průběhu roku) takto:

ROZPOČET 2023 [tis. Kč]												
Příspěvková organizace	Výnosy	Náklady	Příspěvek Město UH	Transfer stát, kraj, ...		Σ	Invest. dotace	Závazné ukazatele nákladů (mimo přímých transferů)				
				přes město	přímo			Mzdy	Energie	Opravy	Velké akce	Ost. provoz
Klub kultury	8 238,8	29 586,7	21 147,9	200,0		0,0	1 529,0	8 510,9	5 668,0	439,2	7 956,5	7 012,1
Městská kina	7 812,0	14 074,1	6 212,1	50,0		0,0	350,0	6 760,0	1 570,0	50,0	227,1	5 467,0
Slovácké divadlo	17 583,6	57 589,8	31 746,2	8 260,0		0,0		38 313,6	4 422,0	1 786,9		13 067,2
Knihovna B.B.B.	3 006,6	25 774,3	18 498,2	4 269,5		0,0		17 396,7	1 492,0	149,0		6 736,6
Senior centrum UH	3 099,0	8 974,7	2 914,7	2 961,0		0,0	450,0	6 650,0	400,0	450,0		1 474,7
Sportoviště města	4 871,8	19 876,1	15 004,3			0,0		10 465,3	5 837,0	1 250,0		2 323,8
Aquapark UH	74 538,3	80 270,0	5 731,7			0,0		24 937,0	28 876,0	2 400,0		24 057,0
MŠ Svatováclavská	7 008,2	72 199,8	6 880,2	2 294,7	56 016,7	0,0	1 600,0	524,1	3 519,4	1 300,0		10 839,6
ZŠ UNESCO	5 333,0	68 648,8	7 429,1	79,3	55 807,4	0,0		1 893,3	3 587,9	539,3		6 820,9
ZŠ Za Alejí	3 605,5	64 936,7	7 568,4	3 747,4	50 015,4	0,0	190,0	1 221,3	4 222,9	537,7		8 939,4
ZŠ Sportovní	3 806,0	67 218,8	5 263,3	3 346,9	54 802,6	0,0		901,6	1 607,7	319,4		9 587,5
ZŠ Větrná	4 227,7	63 544,1	7 136,6		52 179,8	0,0		1 085,9	3 889,3	661,6		5 727,5
ZŠ Mařatice	2 371,0	25 369,8	2 715,9	1 169,0	19 113,9	0,0		690,3	1 406,3	143,0		4 016,3
ZŠ Jarošov	863,3	23 979,2	2 975,0	1 209,9	18 931,0	0,0		521,6	1 044,2	498,3		2 984,1
Dům dětí a mládeže	4 050,0	13 092,2	1 415,2	2 127,0	5 500,0	0,0		2 003,1	373,5	26,6		5 189,0
<b>Celkem</b>	<b>150 414,8</b>	<b>635 134,9</b>	<b>142 638,8</b>	<b>29 714,7</b>	<b>312 366,7</b>	<b>0,0</b>	<b>4 119,0</b>	<b>121 874,7</b>	<b>67 916,2</b>	<b>10 551,0</b>	<b>8 183,6</b>	<b>114 242,7</b>

**Príspevky na provoz od zřizovatele** byl rozpočtován ve výši 118 728,7 tis. Kč, v průběhu roku 2023 byl rozpočtován ve výši 142 708,1 tis. Kč, v průběhu 1-12 2023 ze strany zřizovatele snížen o částku 69,3 tis. Kč (Klub kultury – Zpravodaj převod vydavatelské činnosti na město, snížení příspěvku ve prospěch investiční dotace u ZŠ Za Alejí, navýšení příspěvku u MŠ Svatováclavská, ZŠ Větrná, ZŠ UNESCO).

**Účelové dotace ze státního rozpočtu, rozpočtu kraje a EU** byly rozpočtovány částkou 12 306 tis. Kč, určeny na zajištění regionálních funkcí knihoven, pečovatelskou službu, na kulturní činnost divadla. V průběhu 1-12/2023 byly provedeny změny rozpočtu na základě rozhodnutí o poskytnutí dotací, grantů, které byly prostřednictvím zřizovatele přeposlány do rozpočtů příspěvkových organizací výši 29 714,7 tis. Kč (doplatek dotace Slavnosti vína 2022, projekty financované Zlínským krajem, operační program J.A. Komenský).

**Investiční dotace** od zřizovatele nebyla rozpočtována, v průběhu 1-9/2023 byla provedena změna ze strany zřizovatele ve výši 4 119 tis. Kč (dotace pro MŠ Svatováclavská, ZŠ Za Alejí, Klub kultury Uherské Hradiště, Senior centrum UH, Městská kina Uherské Hradiště).

Ředitelé příspěvkových organizací provedli korekci nákladových a výnosových položek, včetně úpravy závazných ukazatelů v souladu s usnesením Radě města Uherské Hradiště č. 1183/77/R/2006 ze dne 21. 3. 2006, takto:

ROZPOČET 2023 [tis. Kč]; případně upravený v pravomoci ředitele - tj. bez změny příspěvku a výsledku hospodaření												
Příspěvková organizace	Výnosy	Náklady	Příspěvek Město UH	Transfer stát, kraj, ...		Σ	Invest. dotace	Závazné ukazatele nákladů (mimo přímých transferů)				
				přes město	přímo			Mzdy	Energie	Opravy	Velké akce	Ost. provoz
Klub kultury	8 099,8	30 822,5	21 147,9	200,0	1 374,8	0,0	1 529,0	10 559,0	2 900,0	503,0	7 443,0	8 042,7
Městská kina	10 875,5	17 137,6	6 212,1	50,0		0,0	350,0	7 506,0	1 032,0	280,0	370,1	7 949,5
Slovácké divadlo	19 139,7	59 235,9	31 746,2	8 350,0		0,0		36 013,6	1 822,0	2 286,9		19 113,3
Knihovna B.B.B.	3 362,0	26 129,7	18 498,2	4 269,5		0,0		17 399,0	1 200,6	138,1		7 392,0
Senior centrum UH	3 145,7	9 021,4	2 914,7	2 961,0		0,0	450,0	6 496,0	400,0	560,1		1 565,3
Sportoviště města	4 871,8	20 576,1	15 704,3			0,0		10 465,3	5 507,0	1 600,0		3 003,8
Aquapark UH	77 300,0	77 300,0				0,0		28 830,0	16 750,0	7 000,0		24 720,0
MŠ Svatováclavská	7 621,2	80 100,8	5 930,2	1 096,7	65 452,7	0,0	1 600,0	1 191,5	2 881,3	792,4		9 782,9
ZŠ UNESCO	6 737,6	71 400,0	7 429,1	53,3	57 180,0	0,0		1 728,7	2 431,4	595,4		9 464,5
ZŠ Za Alejí	3 605,5	64 936,7	7 568,4	1 114,3	52 648,5	0,0	190,0	2 265,6	2 752,9	1 081,2		6 188,5
ZŠ Sportovní	5 001,0	62 790,2	5 263,3	1 271,0	51 254,9	0,0		1 543,0	1 927,7	639,4		7 425,2
ZŠ Větrná	4 416,0	63 381,5	6 136,6	1 331,9	51 497,0	0,0		2 523,1	2 226,9	950,4		6 184,1
ZŠ Mařatice	2 507,7	25 881,9	2 715,9	1 168,7	19 489,6	0,0		1 864,1	1 063,1	145,4		3 319,7
ZŠ Jarošov	1 620,2	24 867,5	2 975,0	656,5	19 615,8	0,0		1 008,1	1 231,2	178,3		2 834,1
Dům dětí a mládeže	5 577,9	12 305,4	1 415,2	2 311,5	3 000,8	0,0		4 515,7	345,4	21,4		4 422,1
<b>Celkem</b>	<b>163 881,6</b>	<b>645 887,1</b>	<b>135 657,1</b>	<b>24 834,4</b>	<b>321 514,1</b>	<b>0,0</b>	<b>4 119,0</b>	<b>133 908,7</b>	<b>44 471,5</b>	<b>16 772,0</b>	<b>7 813,1</b>	<b>121 407,7</b>

Výsledky hospodaření příspěvkových organizací k 31.12.2023 byly následující:

SKUTEČNOST k 31.12.2023 [tis. Kč]												
Příspěvková organizace	Výnosy	Náklady	Příspěvek Město UH	Transfer stát, kraj, ...		Σ	Invest. dotace	Závazné ukazatele nákladů (mimo přímých transferů)				
				přes město	přímo			Mzdy	Energie	Opravy	Velké akce	Ost. provoz
Klub kultury	8 099,4	30 811,3	21 147,9	200,0	1 374,8	10,8	1 529,0	10 556,0	2 899,4	501,8	7 443,0	8 036,4
Městská kina	10 822,9	16 901,6	6 212,1	50,0		183,4	350,0	7 452,5	1 030,0	278,1	369,5	7 771,5
Slovácké divadlo	19 139,7	58 945,8	31 746,2	8 350,0		290,1		35 991,5	1 735,5	2 165,6		19 053,3
Knihovna B.B.B.	3 601,1	25 535,8	18 498,2	4 269,5		833,0		17 399,0	614,0	138,1		7 384,7
Senior centrum UH	3 145,7	8 822,9	2 914,7	2 961,0		198,5	450,0	6 495,9	221,0	560,1		1 545,9
Sportoviště města	5 080,4	20 566,1	15 704,3			218,5		10 465,0	5 503,1	1 595,2		3 002,8
Aquapark UH	77 429,9	75 964,6				1 465,3		28 755,4	15 662,4	6 975,6		24 571,2
MŠ Svatováclavská	7 615,7	80 040,2	5 930,2	1 096,7	65 452,7	55,1	1 600,0	1 191,5	2 864,4	792,4		9 739,2
ZŠ UNESCO	5 906,7	70 569,0	7 429,1	53,3	57 179,9	0,0		1 672,8	2 367,0	595,1		8 754,2
ZŠ Za Alejí	4 203,4	64 908,9	7 568,4	1 114,3	52 648,5	625,7	190,0	2 258,8	2 748,2	1 067,0		6 186,5
ZŠ Sportovní	5 001,4	62 619,2	5 263,3	1 271,0	51 254,9	171,4		1 475,2	1 915,9	626,3		7 346,9
ZŠ Větrná	4 381,4	63 116,0	6 136,6	1 331,9	51 694,0	427,9		2 452,5	2 174,2	938,4		5 856,9
ZŠ Mařatice	2 470,5	24 521,4	2 715,9	1 168,7	19 464,2	1 297,9		1 341,3	501,1	107,6		3 107,2
ZŠ Jarošov	1 732,3	24 857,5	2 975,0	656,5	19 615,8	122,1		1 006,9	1 231,0	171,5		2 832,3
Dům dětí a mládeže	5 577,9	12 036,7	1 415,2	2 311,5	3 000,8	268,7		4 515,7	345,4	21,4		4 153,4
<b>Celkem</b>	<b>164 208,3</b>	<b>640 217,1</b>	<b>135 657,1</b>	<b>24 834,4</b>	<b>321 685,6</b>	<b>6 168,3</b>	<b>4 119,0</b>	<b>133 029,9</b>	<b>41 812,5</b>	<b>16 534,2</b>	<b>7 812,5</b>	<b>119 342,4</b>

Pozn.: rozdíl u poskytnutých dotací (upravený rozpočet/skutečnost) je způsoben čerpáním účelově určených průtokových dotací v souladu s podmínkami poskytnutí dotace, u dotací z prostředků zřizovatele zapojením nedočerpané dotace z let minulých, popř. souhlasem zřizovatele s využitím nedočerpané dotace až v následujícím roce.

9.4.2023

Ing. Ivana Martináková  
vedoucí oddělení  
Ekonomický odbor  
odd. rozpočtů a financování

## Obchodní a jiné společnosti 2023 s významnou majetkovou účastí města

Město Uherské Hradiště má významnou majetkovou účast, která představuje min. 25 % podílu na obchodním jmění nebo hlasovacích právech, v následujících společnostech:

### Obchodní společnosti s rozhodujícím majetkovým podílem města

<i>Název společnosti</i>	<i>Adresa</i>	<i>Podíly v %</i>
EDUHA, s.r.o.	Studentské náměstí 1535, Uherské Hradiště	100,00
CTZ s.r.o.	Sokolovská 572, Uherské Hradiště	49,04

### Obchodní společnosti s významnou účastí města

<i>Název společnosti</i>	<i>Adresa</i>	<i>Podíly v %</i>
HRATES a.s.	Průmyslová 1153, Uherské Hradiště	34,01
Slovácké vodárny a kanalizace, a.s.	Za Olšávkou 290, Uherské Hradiště	30,09
OTR, s.r.o.	Masarykova 273, Buchlovice	35,00

### Ostatní organizace

<i>Název ovládané osoby</i>	<i>Sídlo ovládané osoby</i>	<i>IČO</i>	<i>Podíl v %</i>
PETRKLÍČ, o. p. s.	Na Krajině 44, Uherské Hradiště – Vésky	26928060	100,00
Park Rochus, o.p.s.	Studentské náměstí 1531, Uherské Hradiště	29234387	100,00

V době zpracování Závěrečného účtu města Uherské Hradiště za rok 2023 nebyly schváleny účetní závěrky a výroční zprávy obchodních a jiných společností s majetkovou účastí města Uherské Hradiště za rok 2023.

Hospodaření společností a výroční zprávy budou předloženy jako součást materiálu Zpráva o hospodaření zřízených, založených a spolupracujících organizací za I. pololetí 2024.

20. 3. 2024

Ing. Ivana Martináková  
vedoucí oddělení  
Ekonomický odbor  
odd. rozpočtů a financování

## Soudní spory 2023

Město Uherské Hradiště zajišťuje případné soudní spory prostřednictvím Právního odboru Městského úřadu Uherské Hradiště, případně externím zástupcem v rámci správy bytového a nebytového fondu.

### I. Žaloby týkající se města, zajišťované právním odborem.

#### A. Žaloby podané městem

##### 1. Přehled žalob podaných městem v administraci PO ke dni 31.12.2023:

Žalovaný	Datum podání žaloby	Dlužná částka	Právní důvod	Aktuální stav
L.I.	11.07.2008	25 562,25 Kč	Daň z převodu nem.	INS-oddlužení - splácí
J.Š.	11.07.2008	29.988,- Kč	Daň z převodu nem.	Exekuce
J.CH.	11.07.2008	1.300,- Kč	Daň z převodu nem.	Exekuce
F.F.	21.10.2008	25 562,25,- Kč	Daň z převodu nem.	INS-oddlužení - splácí
M.K.	26.05.2009	154 094,15 Kč	Dlužné nájemné	INS-oddlužení - splácí
ARTEL CZ, s.r.o.	02.11.2009	2.750,- Kč	Neuhrazené služby	Výmaz z OR Návrh EKO odpis
V.Z.	13.08.2015	8.400,- Kč	Dlužné nájemné	Exekuce
L.I.	11.07.2008	25 562,25 Kč	Daň z převodu nem.	INS-oddlužení - splácí

Vyřizuje: Bc. Daniela Juřenčáková, právní oddělení PO

Žalovaný	Datum podání žaloby	Dlužná částka	Právní důvod	Aktuální stav
L.H.	19.10.2005	7.500,- Kč	Sociální půjčka	Exekuce 203 Ex 02870/06
M.M.	20.12.2005	500,- Kč	Sociální půjčka	Exekuce 203 Ex 03583/06
S.Ž.	24.07.2001	8.000,- Kč	Sociální půjčka	Exekuce 203 Ex 03136/06
R.B.	17.02.2007	2.660,- Kč + 600,- Kč	Dlužné nájemné z ubytování	Exekuce 203 Ex 11208/09
Gemini Treking s.r.o.	07.09.2010	225.627,- Kč + 9.030,- Kč	Dlužné nájemné a náklady na vyklizení nebytových prostor	Exekuce 203 Ex 20853/12, od 05.08.2009 společnost v likvidaci

Vyřizuje: RNDr. Věra Hriceňáková, právní oddělení PO

2. Přehled žalob podaných městem v administraci odboru investic ke dni 31.12.2023: žádné

## B. Žaloby podané proti městu

1. Přehled žalob podaných proti městu v administraci PO ke dni 31.12.2023: žádné

2. Přehled žalob podaných proti městu v administraci odboru investic ke dni 31.12.2023:

Žalobce	Datum podání žaloby	Žalovaná částka	Právní důvod	Aktuální stav
J.Z. a I.Z.	21.01.2022	Nejde o žalobu na zaplacení peněžité částky	Žaloba na určení porušení práv vyplývajících z věcného břemene	Právní zástupce žalobců požádal o opětovné odročení, město s dalším odročením vyslovilo nesouhlas, proto očekáváme nařízení jednání.

V Uherském Hradišti, dne 15.02.2024

Zpracovala:  
JUDr. Nikola Mazáčová



## II. Žaloby týkající se města, zajišťované externím právním zástupcem v rámci správy bytového a nebytového fondu

### 1. Přehled soudních sporů, které vede město

poř. č.	číslo domu/bytu	nájemce
1	41/3	G.J.
2	46/3	T.K.
3	60/11	M.S.
4	372/3	R.P.
5	397/8	J.Č.
6	471/1	R.F.
7	472/1	J.M.
8	506/7	J.N.
9	517/5	K.A.
10	519/4	R.D.
11	519/5	E.E.
12	520/3	L.H.
13	567/2	P.Ch.
14	602/1	H.M.
15	744/18	D.V.
16	745/1	D.V.
17	745/4	S.R.
18	745/14	L.K.
19	745/19	L.Z.
20	745/22	V.P.
21	745/24	V.R.
22	745/25	A.V.
23	745/29	I.Š.
24	745/34	P.K.
25	769/4	P.F.
26	879/39	E.M.
27	880/7	J.N.
28	880/33	J.P.
29	880/35	M.M.
30	881/1	J.U.
31	987/3	M.V. st.
32	991/5	P.Ch.
33	999/2	V.L.
34	1034/9	J.M.
35	1059/2	D.J.
36	1059/3	R.D.
37	1059/5	L.P.
38	1059/24	R.B.

39	1059/25	I.H.
40	1275/1	L.Z.
41	1275/10	L.P.
42	1275/12	M.N.
43	1276/8	L.Z.
44	1276/16	H.D.
45	1276/19	M.F.
46	1276/19	P.L.
47	1277/3	E.S.
48	1277/4	J.F.
49	1277/8	M.M.
50	1277/10	P.K.
51	504/2	L.K.
52	505/5	I.P.
53	506/3	M.H.
54	506/10	A.D.

## 2. Přehled soudních sporů, které jsou vedeny proti městu

<b>poř.č.</b>	<b>číslo domu</b>	<b>nájemce</b>
1	33	Panorama Reality s.r.o.
2	35	Weintrittová Jana
3	46	Baran Beer
4	130	Švajda Ivo
5	157	Stašková Denisa
6	745	Pavelková Veronika

18. 3. 2024

Ing. Radek Chybík  
Vedoucí odboru správy majetku města

## Pohledávky po lhůtě splatnosti 2023

Pohledávkou je právo jedné osoby (věřitele) na plnění závazku (dluhu) osobou druhou (dlužníkem). Důvodem vzniku pohledávky a závazku je časový nesoulad mezi okamžikem provedení výkonů a okamžikem úhrady těchto výkonů.

Příslušenstvím pohledávky jsou úroky, úroky z prodlení, poplatek z prodlení a náklady spojené s uplatněním pohledávky.

Pohledávky patří z pohledu účetnictví (Rozvaha) mezi aktiva a Město Uherské Hradiště eviduje tyto pohledávky po lhůtě splatnosti k 31. 12. daného roku (pro informaci jsou uvedeny i stavy za předcházející dvě účetní období):

Pohledávky po lhůtě splatnosti	k 31.12.2023		k 31.12.2022		k 31.12.2021		k 31.12.2020	
	Nedoplatek [Kč]	počet	Nedoplatek [Kč]	počet	Nedoplatek [Kč]	počet	Nedoplatek [Kč]	počet
<b>A) Interní správci (odbory a útvary MěÚ)</b>								
819 Poplatek za komunální odpad ("nový": od 2013)	2 182 714,01	↑ 1 435	1 954 529,10	↑ 1 253	1 748 722,15	↓ 1 182	1 952 728,54	↑ 1 427
900 Vratky soudních poplatků SMM	145 643,00	↓ 112	156 383,00	↓ 24	157 199,00	↑ 114	154 468,00	↓ 112
901 Poplatek ze psů	13 516,05	↓ 7	15 140,24	↓ 8	17 073,05	↓ 10	22 323,13	↓ 13
911+912 Náklady řízení a pokuty SŽP	63 500,00	↓ 25	69 000,00	↓ 26	113 000,00	↑ 65	62 700,00	↓ 39
914 Náklady řízení ŽO	296 164,59	↓ 49	297 843,74	↑ 78	279 804,03	↑ 51	274 819,56	↓ 281
916 Sankční platby ŽO	370 280,00	↓ 44	425 580,00	↓ 50	439 680,00	↑ 55	382 580,00	↓ 48
919+974 Komunální odpad do r. 2013	381 716,97	↓ 128	416 081,32	↓ 159	482 576,95	↓ 185	525 307,68	↓ 197
921 Odběratelé - nájem pozemky	550 473,24	↑ 75	201 061,45	↓ 138	755 379,99	↑ 89	240 105,03	↓ 49
922 Odběratelé - pronájem nemovitostí SMM	614 347,66	↓ 54	617 588,60	↓ 30	1 154 053,81	↓ 27	1 347 146,96	↑ 34
929 Odběratelé - věcná břemena	204 974,00	↑ 12	68 970,00	↑ 13	0,00	0	1 452,00	↓ 8
939 Náklady řízení a pokuty PO	205 588,50	↑ 60	193 672,00	↓ 58	259 824,00	↑ 62	239 000,00	↑ 43
952 Náklady řízení a pokuty OSA	1 602 201,82	↑ 443	1 287 145,12	↑ 357	1 119 901,00	↑ 338	926 279,00	↑ 301
953 Přestupky Náklady řízení OSA	148 616,88	↑ 152	130 245,43	↑ 134	118 756,17	↑ 115	116 305,00	↑ 111
954 Pořádková pokuta OSA	39 600,00	↑ 48	38 400,00	↑ 44	29 500,00	↓ 27	31 500,00	↑ 27
957 Pokuty na místě nezaplacené MP	1 422 240,32	↑ 1 118	1 395 909,70	↓ 1 142	1 414 995,62	↑ 1 157	1 438 989,33	↑ 1 179
958 Pokuty na místě nezaplacené OSA	43 150,00	↑ 33	29 750,00	↓ 29	30 050,00	↑ 33	25 750,00	↑ 36
967 Pokuty životní prostředí	34 637,91	↑ 19	17 354,53	↓ 9	19 899,21	↑ 10	15 443,56	↓ 8
978 Náklady řízení k pokutám ČKP	7 000,00	↓ 7	8 889,02	↓ 9	8 945,74	↓ 9	9 997,19	↓ 10
979 Pokuty ČKP (Česká kancelář pojistitelů)	634 653,26	↑ 157	571 643,00	↑ 147	558 479,00	↑ 151	550 631,00	↓ 154
981 Náklady řízení doprava	318 633,19	↓ 320	321 437,99	↓ 322	333 242,89	↓ 332	351 287,35	↓ 359
982 Pokuty doprava	12 963 515,50	↑ 1 410	10 925 232,67	↑ 1 259	9 114 100,87	↑ 1 159	8 662 612,70	↑ 1 107
989 Pokutové bloky na místě nezaplacené - doprava	11 500,00	= 10	11 500,00	= 10	11 500,00	↓ 10	13 500,00	= 11
990 Půjčky OSS	16 000,00	↓ 3	18 500,00	= 4	18 500,00	= 4	18 500,00	↓ 4
ostatní pohledávky								
<b>Celkem interní správci</b>	<b>22 270 666,90</b>	<b>↑ 5 721</b>	<b>19 171 856,91</b>	<b>↑ 5 303</b>	<b>18 185 183,48</b>	<b>↑ 5 185</b>	<b>17 363 426,03</b>	<b>↑ 5 558</b>
<b>B) Externí správce (EDUHA s.r.o.; do 2019 RK Servis, s.r.o.)</b>								
311-0370 Penále							0,00	↓
311-0375 Nebyty: nájem	522 996,98	↓ 15	661 399,49	↑ 20	490 000,15	↑ 11	351 570,50	↓ 6
311-0376 služby	19 958,37	↓ 9	118 225,44	↓ 10	220 627,22	↓ 12	300 933,02	↑ 14
311-0377 Památky: nájem	612 192,76	↑ 21	604 773,53	↓ 20	978 402,48	↑ 27	585 172,82	↑ 21
311-0378 služby	261 227,52	↓ 23	283 651,21	↑ 25	192 172,58	↑ 21	114 062,37	↓ 16
311-0373 Byty do 2020: nájem	1 080 784,62	↓ 13	1 157 829,50	↓ 16	1 324 938,72	↓ 20	1 842 302,73	↓ 58
311-0374 služby	1 498 361,89	↓ 40	1 517 674,17	↑ 48	1 499 618,66	↓ 42	1 813 242,83	↑ 65
311-0388 Byty od 2021: nájem	289 963,36	= 24	289 963,36	↑ 24	214 158,43	↑ 17		
311-0388 služby	185 423,00	↑ 26	148 000,81	↑ 20	116 225,00	↑ 14		
<b>Celkem externí správce</b>	<b>4 470 908,50</b>	<b>↓ 171</b>	<b>4 781 517,51</b>	<b>↓ 183</b>	<b>5 036 143,24</b>	<b>↑ 164</b>	<b>5 007 284,27</b>	<b>↑ 180</b>
<b>CELKEM pohledávky po lhůtě</b>	<b>26 741 575,40</b>	<b>↓ 5 892</b>	<b>23 953 374,42</b>	<b>↓ 5 486</b>	<b>23 221 326,72</b>	<b>↓ 5 349</b>	<b>22 370 710,30</b>	<b>↓ 5 738</b>

## Z výše uvedené tabulky činí pohledávky po lhůtě více jak jeden rok:

Pohledávky po splatnosti více jak 1 rok (stav k 31.12.)	2023	2022	2021	2020
819 Poplatek za komunální odpad ("nový"; od 2013)	1 423 366,47 ↑	1 229 850,64 ↑	1 228 766,19 ↑	1 153 961,69 ↑
900 Vratky soudních poplatků SMM	137 201,00 ↓	152 305,00 ↓	154 868,00 ↓	155 268,00 ↑
901 Poplatek ze psů	13 516,05 ↓	15 140,24 ↓	17 073,05 ↓	22 323,13 ↓
911+912 Náklady řízení a pokuty SŽP	54 500,00 ↓	61 000,00 ↑	49 500,00 ↑	40 000,00 ↓
914 Náklady řízení ŽO	245 664,59 ↓	247 843,74 ↑	210 804,03 ↑	208 819,56 ↓
916 Sankční platby ŽO	365 280,00 ↓	410 580,00 ↑	364 680,00 ↓	380 580,00 ↓
919+974 Komunální odpad do r. 2013	381 716,97 ↓	416 081,32 ↓	482 576,95 ↓	525 307,68 ↓
921 Odběratele - nájem pozemky	168 360,08 ↓	175 823,08 ↓	223 686,08 ↑	204 997,58 ↑
922 Odběratele - pronájem nemovitostí SMM	513 340,68 ↑	342 650,01 ↓	505 853,60 ↑	402 007,43 ↑
929 Odběratele - věcná břemena	70 506,38 ↓	145 325,00 ↓	260 909,59 ↓	261 306,00 ↓
939 Náklady řízení a pokuty PO	166 326,00 ↑	162 340,00 ↓	222 000,00 ↑	55 000,00 =
952 Náklady řízení a pokuty OSA	1 110 661,82 ↑	919 003,00 ↑	635 401,00 ↑	358 929,00 ↑
953 Přestupky Náklady řízení OSA	110 296,88 ↓	105 745,43 ↑	86 756,17 ↑	79 805,00 ↑
954 Pořádková pokuta OSA	27 000,00 ↓	28 000,00 ↑	27 000,00 ↓	27 500,00 ↑
957 Pokuty na místě nezaplacené MP	1 161 588,32 ↓	1 199 809,70 ↑	1 079 995,62 ↓	1 082 289,33 ↑
958 Pokuty na místě nezaplacené OSA	29 650,00 ↑	25 750,00 ↑	22 250,00 ↑	19 250,00 ↓
967 Pokuty životní prostředí	12 337,91 ↓	13 354,53 ↓	15 399,21 ↓	15 443,56 ↓
978 Náklady řízení k pokutám ČKP	7 000,00 ↓	8 889,02 ↓	8 945,74 ↓	9 997,19 ↓
979 Pokuty ČKP	539 169,00 ↑	510 643,00 ↑	470 479,00 ↓	493 631,00 ↓
981 Náklady řízení doprava	294 133,19 ↓	303 401,79 ↑	302 242,89 ↓	323 287,35 ↓
982 Pokuty doprava	9 396 949,90 ↑	7 750 832,67 ↑	6 635 160,00 ↑	6 381 195,67 ↓
989 Pokutové bloky na místě nezaplacené - doprava	11 500,00 =	11 500,00 =	11 500,00 ↓	13 500,00 ↑
990 Půjčky OSS	16 000,00 ↓	18 500,00 =	18 500,00 =	18 500,00 ↓
ostatní pohledávky	49 770,15 ↑	43 895,12 ↑	41 875,35 ↑	30 372,96 ↓
<b>Celkem</b>	<b>16 305 835,39 ↑</b>	<b>14 298 263,29 ↑</b>	<b>13 076 222,47 ↑</b>	<b>12 263 272,13 ↑</b>
EDUHA				
bytový fond	3 090 131,03 ↓	3 106 778,26 ↓	3 218 229,62 ↑	3 166 049,85 ↓
ostatní	602 444,19 ↓	801 187,92 ↓	893 744,24 ↑	663 038,05 ↓
<b>CELKEM</b>	<b>19 998 410,61 ↑</b>	<b>18 206 229,47 ↓</b>	<b>17 188 196,33 ↑</b>	<b>16 092 360,03 ↓</b>

### Poznámka:

1. pohledávky týkající se místních poplatků (např. za odpad) se řídí z.č. 280/2009 Sb., daňový řád, kde § 160, odst. 6 uvádí, že „lhůta pro placení daně končí nejpozději uplynutím 20 let od jejího počátku“ (město nemá pohledávky starší jak 20 let). U ostatních („běžných“) pohledávek končí lhůta po uplynutí 10 let od nečinnosti, což v případě města nenastalo, neboť u všech probíhá exekuční či jiné řízení.
2. K pohledávkám město tvoří opravné položky (vyjadřují významné přechodné snížení hodnoty majetku, a vytváří se za účelem poskytování věrohodných informací ve výkazech o skutečné hodnotě majetku). Vyhláška MF ČR č. 410/2009 Sb., v § 65 uvádí, že „v případě pohledávek se považuje za významnou a tvoří se opravná položka ve výši 10 % za každých ukončených devadesát dnů po splatnosti dané pohledávky“.

22. 2. 2024

Pavel Pekárek  
 Ekonomický odbor  
 odd. účetnictví a evidence majetku

# Pohledávky 2023

## stanoviska vybraných správců k jejich správě

### Odbor dopravních a správních agend

Zvýšený objem pohledávek po lhůtě splatnosti vzniká odboru dopravních a správních agend (dále jen „DSA“) z důvodu nezaplacených pravomocných pokut a nákladů řízení. Udělování pokut a nákladů řízení je při porušení zákona přestupcem obligatorní povinností správního orgánu, který nemá žádné možnosti posoudit přestupce z hlediska jeho platební morálky a finanční historie, a na základě tohoto posouzení přestupci pokutu udělit či při jeho možné insolventnosti neudělit. DSA také nemá k dispozici žádný sociologický resp. jiný výzkum, který by relevantně osvětlil důvody přestupců, jež je vedou k neplacení pokut a dalších sankčních plateb. Jako možné, nijak nepodložené, vysvětlení může být to, že přestupce není finančně solventní nebo dává z hlediska svých omezených příjmů prioritu jiným úhradám svých pohledávek či pokuty neplatí ze svého přesvědčení resp. z důvodu nízké vymahatelnosti práva v oblasti placení závazků. Z praxe je nám také známé, že i solventní přestupci vloží své finanční prostředky raději do právního zastoupení i v naprosto jasných a judikovaných případech (např. alkohol a drogy v dopravě či nepřiměřená rychlost), než aby uhradili finančně podstatně méně nákladnou pokutu, nicméně je nám jasné, že je to jejich svobodná volba a právo. Již v minulosti také DSA zpracoval návrh na legislativní změnu v oblasti dopravních přestupků, jejíž inspirací byla dnes již fungující praxe při pozastavování řídičských oprávnění z důvodů nedoplatků výživného na nezletilé dítě daná exekucním řádem. Pokud by řidiči věděli, že by jim bylo pozastaveno řídičské oprávnění v případě spáchání dopravního přestupku a následném nezaplacení udělené pokuty, tak by jistě byli ohleduplnější při silničním provozu, a své pokuty by hradili v zákonných termínech. U přestupků na úseku občansko-správních deliktů je podstatně obtížnější hledat jakýkoliv recept na snížení nevymahatelných pohledávek, jelikož tento typ přestupků páchá ve většině případů určitý specifický typ přestupců, kteří nemají s nějakým svým neuhrazeným závazkem výraznější osobní problém, a to zejména v oblasti majetkových přestupků, jež mají v posledních letech výrazný nárůst.

DSA postupuje při zpracování pohledávek v souladu se směrnicí tajemníka č. 2/2014, k dalším činnostem vedoucím ke zvrácení negativního vývoje v objemu pohledávek po lhůtě splatnosti nemá zákonné ani personální možnosti. Jedno z možných řešení snižování pohledávek po lhůtě splatnosti je uplatňování pravomocí ze strany Policie České republiky a Celní správy, kdy tyto orgány můžou zadržet řidiči vozidla registrační značku vozidla nebo zabránit odjezdu vozidla tzv. botičkou, pokud při silniční kontrole zjistí, že daný řidič nezaplatil splatnou pravomocně uloženou pokutu za dopravní delikt. Strážníci městské policie mají právo zabránit vozidlu v jízdě u neuhrazených pokut za dopravní přestupky spáchané na území obce.

Závěrem je také třeba podotknout, že DSA ukládá největší objem pokut v rámci úřadu, je tedy logické, že má také největší objem a počet pohledávek po splatnosti.

5. 3. 2023

Mgr. Ing. Marek Rybníkář  
vedoucí odboru  
odbor dopravních a správních agend

## Pohledávky - vyřazení z rozvahové evidence, vzdání se práva a prominutí dluhu

p.č.	typ pohledávky			celkem	pohledávka (Kč)													Poznámka			
					2024	2023	2022	2021	2020	2019	2018	2017	2016	2015	2014	2013	2012 a starší		příslušenství		
<b>Přenesená působnost (na vědomí) - odpis</b>																					
1	919	svoz TKO	315-0024	6	16 414,98												8 652,98	7 762,00	výsledek INS, nedobytná poh.- §158 DŘ, úmrtí bez zanechání majetku - § 158 DŘ		
2	819	svoz TKO 2013	315-0119	21	45 155,91		1 292,00	2 000,00	6 500,00	6 694,00	3 082,30	500,00	969,46	417,00	500,00	466,00			22 735,15	úmrtí bez zanechání majetku, nedobytná pohledávka, osv. dle OZV	
3	990	OOS-půjčky	377-0175	1	500,00												500,00		bod 18.čl.IV z.č. 286/2021 Sb.		
4	939	pokuta PO	315-0026	1	2 000,00			2 000,00											úmrtí dlužníka		
5	968	OZP-nák řízení	315-0104	1	1 000,00										1 000,00			úmrtí dlužníka			
6	958	blok OSA	315-0102	1	1 000,00										1 000,00			úmrtí dlužníka			
7	952	pokuta OSA	315-0068	7	19 742,12			42,12	7 500,00	5 700,00	1 000,00	5 000,00					500,00		úmrtí dlužníka, nedobytná poh.- §158 DŘ,výsledek INS		
8	953	NŘ OSA	315-0114	3	2 881,60						1 000,00							1 881,60	úmrtí dlužníka výsledek INS - § 170 IZ-osvobození,		
9	957	blok MP	315-0065	28	46 989,09		3 000,00		20 000,00			6 000,00	1 000,00	13 689,09	1 000,00			2 300,00	úmrtí dlužníka, nedobytná poh.- §158 DŘ, výsledek INS		
10	979	pokuta ČKP	315-0011	1	5 000,00													5 000,00	výsledek INS - § 170 IZ-osvobození		
11	989	OD-pok.nez.	315-0108	1	1 000,00													1 000,00	úmrtí dlužníka		
12	916	pokuta ŽÚ	315-0066	1	2 000,00					2 000,00										zánik PO	
13	914	NŘ ŽÚ	315-0016	12	12 000,00			2 000,00	1 000,00	4 000,00	2 000,00	1 000,00	2 000,00							zánik PO	
14	982	pokuta OD	315-0106	30	181 007,05	1 700,00	9 200,00	3 200,00	11 500,00	11 500,00		3 000,00	54 000,00	5 000,00	2 000,00	13 300,00	5 616,00	60 991,05	výsledek INS - § 170 IZ-osvobození, úmrtí dlužníka, nedobytná pohled.ka, zánik PO		
15	981	NŘ OD	315-0111	7	7 000,00				1 000,00				1 000,00	1 000,00		1 000,00	1 000,00	2 000,00	výsledek INS - § 170 IZ-osvobození, úmrtí dlužníka, nedobytná pohled.ka, zánik PO		
16		"bagatelní pohledávky"		188	190 696,00							6 100,00	19 000,00	28 200,00	19 982,00	25 500,00	31 600,00	60 314,00		zastavené. exekuce dle zákona č. 286/2021 Sb.	
<b>Celkem přenesená působnost - odpis</b>				<b>309</b>	<b>534 386,75</b>	1 700,00	13 492,00	7 242,12	49 500,00	29 894,00	6 082,30	22 600,00	77 969,46	48 306,09	23 482,00	42 266,00	38 216,00	143 139,63	30 497,15		
<b>Přenesená působnost(na vědomí) - vyřazení z podrozvahové evidence</b>																					
1	1000	místní poplatky (601) poplatek ze psů	901	2	1 000,00															nevymahatelné pohledávky dle § 160 daňového řádu	
2	640	svoz TKO	919	19	38 999,08																
3	8340	svoz TKO 2013	819	103	97 013,42																
<b>státní správa (602)</b>																					
4	1000	NŘ ŽÚ	914	2	2 936,91															úmrtí dlužníka, zánik bez právního nástupce, nevymahatelná pohledávka § 160 DŘ, výsledek INS - § 170 IZ-osvobození	
5	1130	pokuty OSA	952	6	12 400,00																
6	1130	NŘ OSA	953	1	1 000,00																
7	0101	blok MP	957	49	94 500,00																
8	1129	blok OSA	958	1	200,00																
9	1145	pokuty ČKP	979	1	3 000,00																
10	1140	bloky OD	989	1	1 500,00																
11	1134	pokuty OD	982	10	51 500,00																
12	1000	NŘ OD	981	4	3 386,34																
<b>Celkem přenesená působnost - vyřazení</b>				<b>199</b>	<b>307 435,75</b>																
<b>Samostatná působnost (na vědomí) - upuštění od vymáhání</b>																					
1		ARTEL CZ s.r.o.		1	2 750,00													2 750,00			výmaz dlužníka z OR - pohledávka EKO
3		PANORAMA REALITY s.r.o.		1	12 343,86						12 343,86									zrušení konkurzu - pohledávka SMM	
4		BabyCity s.r.o.		1	13 558,00							400,00	13 158,00							výmaz dlužníka z OR - pohledávka SMM	
5		TUCANA CZ s.r.o.		1	17 170,00										17 170,00					zast. exekuce - Exekutorský úřad Přerov - pohled. SMM	
6		J.U.		1	123 531,00										65 877,00	57 654,00				úmrtí (dědické řízení - majetek nepatrné hodnoty) - pohl SMM	
7		M.H.		1	101 449,00										400,00	101 049,00				úmrtí (dědické řízení - majetek nepatrné hodnoty) - pohl SMM	
8		J.P.		1	37 406,61											37 406,61				INS - osvobození - pohl. SMM	
<b>Celkem samostatná působnost - prominutí</b>				<b>7</b>	<b>308 208,47</b>						12 343,86	400,00	13 158,00		17 170,00	66 277,00	198 859,61				
<b>Samostatná působnost (ke schválení) - vzdání se práva a prominutí dluhu</b>																					
<b>Celkem samostatná působnost - prominutí</b>																					

Bc. Daniela Juřenčáková, dne 26.3.2024

# Odpis a prominutí pohledávek 2023

## Odpis pohledávek pro nedobytnost

Přesto, že právní odbor soustavně sleduje stav svých pohledávek, vyzývá dlužníky k úhradě, uplatňuje daňovou exekuci u dlužníků, u kterých zjistí majetek, spolupracuje s Exekutorským úřadem na možnostech exekuce běžných účtů či jiného majetku dlužníků města, jsou některé dluhy v současné době již nedobytné, nevymahatelné.

Mezi nedobytné pohledávky je nutné zařadit ty, u nichž během zákonného termínu byly použity přiměřené prostředky k vymáhání na dlužníkově i na jiných osobách, na nichž mohla být pohledávka vymáhána, přičemž se nepodařilo získat finanční prostředky na jejich úhradu a to buď z důvodu úmrtí, neefektivnosti vymáhání, kdy náklady na vymáhání by přesáhly jeho výtěžek, příp. soudní vymáhání bylo zastaveno pro nemajetnost dlužníka (většinou se jedná o dlužníky, kterým se dluhy cyklicky nabalují a jsou proti nim vedeny opakované exekuce). Dále pak pohledávky za dlužníky v dlouhodobém pobytu ve vazbě, ale také ty, u nichž došlo ke změnám nahlášeným po uplynutí řádného kalendářního období a tím nemožnosti účetní opravy (např. nebyla povinnost úhrady místního poplatku z důvodu studia mimo město, pobytu v léčebně dlouhodobě nemocných, dlouhodobý pobyt mimo území ČR, rozhodnutí příslušného soudu). Mezi nedobytné pohledávky jsou dále zařazeny pohledávky, které v rámci insolvenčního řízení nebyly uspokojeny, neboť jsou označovány jako mimosmluvní sankce a tyto jsou insolvenčními správci vyloučeny z uspokojení.

O odpisu pohledávek pro nedobytnost (přenesená působnost) rozhoduje správce pohledávky, tj. příslušný odbor.

Účelem odpisu pohledávek pro nedobytnost, jednostranného upuštění od vymáhání, je zrealnění rozpočtových příjmů, neboť odpisem či vyřazením dluh nezaniká, trvá dále, dokud není právo na zaplacení (a tedy i vymáhání) prekludováno. Nad rámec zákona dáváme voleným orgánům seznam těchto pohledávek na vědomí.

Pohledávky, které byly odepsány pro nedobytnost, jsou dále evidovány v podrozvahové evidenci a to až do doby uplynutí lhůty pro placení, tedy do doby zániku práva je vybrat či vymáhat. Jde o pohledávky, které byly v minulosti bezvysledně vymáhány soudním exekutorem, jedná se o dlužníky, u kterých nebyl zjištěn majetek, o dlužníky, kteří zanikli bez právního nástupce a dlužníky, kteří zemřeli bez zanechání majetku.

Voleným orgánům dáváme na vědomí seznam těchto prekludovaných pohledávek.

Celkem je doporučeno vzít na vědomí informaci:

- o odpisu pro nedobytnost u 309 ks pohledávek z přenesené působnosti v celkovém objemu 534 386,75 Kč.
- o vyřazení 199 ks pohledávek z podrozvahové evidence v celkovém objemu 307 435,75 Kč.
- o jednostranném upuštění od vymáhání dluhu u 7 pohledávek, týkajících se samostatné působnosti, ve výši 308 208,47 Kč.

## **Vzdání se práva a prominutí dluhu v samostatné působnosti:**

U žádné pohledávky není navrženo vzdání se práva a prominutí dluhu.

26. 3. 2024

Bc. Daniela Juřenčáková  
Právní odbor, oddělení právní



## Následné události po 2023

V souladu se z.č. 505/2002 Sb., o účetnictví samosprávných celků, byli vedoucí odborů požádáni o poskytnutí informací podstatných pro posouzení majetkoprávní situace a také informace, které jsou rozhodující pro hospodaření účetní jednotky nebo které stanoví prováděcí předpis nebo zřizovatel.

Za významné majetkoprávní události města, které nastaly po ukončení hodnoceného období do doby zpracování tohoto materiálu, vedoucí jednotlivých odborů považují:

### Odbor kultury, školství a sportu

- 1. Slovácké divadlo není umístěno v objektu ve vlastnictví města** - divadlo sídlí v objektu vlastněném TJ Sokol. Nyní, k 30.6.2024, končí stávající nájemní smlouva (byla uzavřena na dobu 10 let). S TJ Sokol se jedná o řešení dalšího období s tím, že město se dlouhodobě snaží o získání objektu divadla do svého vlastnictví. To se zatím jeví jako nereálné. V budoucnu tedy bude nutné vynaložit nemalé finanční prostředky na samotný nájem, ale také na opravy, údržbu či investice týkající se nejen objektu divadla, ale i ostatních objektů, které SD využívá (např. tzv. „Školičky“ apod.), případně zvážit variantu výstavby divadla nového.
- 2. Platy nepedagogických pracovníků v základních a mateřských školách zřízených městem** – v r. 2024 MŠMT provedlo v rozpočtu resortu školství škrty objemu financí určených na platy nepedagogických pracovníků (uklízeček, školníků, ekonomek, správců počítačových sítí, kuchařek apod.) a současně snížilo jejich celkové počty o 7 500 pracovních pozic, přičemž je z toho dle MŠMT 5 000 pozic neobsazených. Na každou MŠ a ZŠ to má různé dopady, situace se aktuálně vyvíjí/vyhodnocuje. V této souvislosti MŠMT také vyvolalo diskusi, že by tyto finance měly být hrazeny, a to hrazeny plně, příp. dopláceny, z rozpočtů zřizovatelů (obcí, měst, krajů), což by při současném počtu cca 125 úvazků nepedagogických pracovníků v městech zřízených školách byly pro zřizovatele nemalé prostředky.
- 3. Velké opravy a investice** – městem založené či zřízené organizace spravují a ke své činnosti využívají rozsáhlý majetek města, který vyžaduje nemalé náklady na opravy a údržbu, vč. řešení nečekaných havarijních stavů. V této souvislosti bude nutné vynakládat mnohdy i nemalé finance např. na rekonstrukce střech, rozvodů (vody, odpadů, elektřiny, tepla), obnovu strojního vybavení školních jídelen, obnovu technologií Aquaparku, rekonstrukce hl. sálu Klubu kultury, rekonstrukce místních kulturních zařízení, redigitalizaci kina Hvězda apod.

15. 3. 2024

Ing. Dana Stojnová  
vedoucí odboru  
Odbor kultury, školství a sportu

## Útvar městského architekta

Za riziko pro majetkoprávní a ekonomickou situaci města lze z pohledu rozvojových potřeb města pro příští období (rozpočtový výhled) i nadále považovat tyto dlouhodobě připravované projekty:

- Nová koncepce veřejné dopravy. Provozní koncepce veřejnou dopravu činí dostupnější, komfortnější a uživatelsky přívětivější. Její celkový rozsah a náklady se zvyšují, což potvrzuje výsledek veřejné zakázky na výběr dopravce. K tomu je nutné připočítat náklady na služby související s monitoringem, dispečinkem, kontrolou během reálného provozu.
- Rekonstrukce areálu bývalé věznice a vznik Národního památníku věznice, akci připravuje Úřad pro zastupování státu ve věcech majetkových, dopady projektu do navazujících městských veřejných prostorů lze očekávat. ÚZSVM avizuje zahájení realizace v roce 2025.
- Modernizace železničního uzlu. Projekty připravuje Správa železnic k zahájení prací v roce 2027, ale dopravní terminál vygeneruje podmiňující nebo související investice, ke kterým by se mělo přihlásit město.
- Dokončení protipovodňové ochrany, kterou připravuje Povodí Moravy s. p. a avizuje podíl města na přípravě i realizaci. Dokončen byl povodňový model. Termín realizace stavebních opatření nebyl stanoven. Harmonogram dalších přípravných kroků a projektových prací se teprve připravuje.

22. 3. 2024

Ing. arch. Aleš Holý  
vedoucí útvaru  
Útvar městského architekta



# **Zpráva o výsledku přezkoumání hospodaření**

určená pro

**město Uherské Hradiště**

za ověřované období  
od 1.1.2023 do 31.12.2023

**DŮVĚRA ZAVAZUJE**

## OBSAH ZPRÁVY

### Zpráva o výsledku přezkoumání hospodaření

- I. Všeobecné informace
- II. Předmět přezkoumání hospodaření
- III. Hlediska přezkoumání hospodaření
- IV. Definování odpovědností
- V. Rámcový rozsah prací
- VI. Závěr zprávy o výsledku přezkoumání hospodaření
- VII. Další informace

### Přílohy zprávy o výsledku hospodaření

- |           |  |
|-----------|--|
| Příloha A | Přehled právních předpisů, jejichž soulad s přezkoumávaným hospodařením auditor ověřil                                       |
| Příloha B | Stanovisko orgánu územního celku oprávněného jednat jeho jménem dle požadavku ustanovení § 7 písm. c) zákona č. 420/2004 Sb. |
| Příloha C | Označení všech dokladů a jiných materiálů využitých při přezkoumání hospodaření  |



## Zpráva o výsledku přezkoumání hospodaření územního celku

Tato zpráva je vyhotovena podle zákona č. 93/2009 Sb., o auditorech a o změně některých zákonů, ve znění pozdějších předpisů, auditorského standardu č. 52, dalších relevantních předpisů vydaných Komorou auditorů České republiky, podle ustanovení § 42 zákona č. 128/2000 Sb., o obcích (obecní zřízení), ve znění pozdějších předpisů a podle ustanovení § 10 zákona č. 420/2004 Sb., o přezkoumávání hospodaření územních samosprávných celků a dobrovolných svazků obcí, ve znění pozdějších předpisů (dále jen „zákon č. 420/2004 Sb.“).

### I. Všeobecné informace

#### Statutární orgán územního samosprávného celku (dále jen „územní celek“):

Územní celek: město Uherské Hradiště  
Sídlo ÚSC: Masarykovo náměstí 19, 686 01 Uherské Hradiště  
IČ: 00291471  
Zástupce územního celku: Ing. Stanislav Blaha, starosta

#### Auditorská společnost:

Přezkoumání hospodaření provedla auditorská společnost FSG Finaudit, s.r.o., se sídlem v Olomouci, zapsaná v seznamu vedeném Komorou auditorů České republiky s evidenčním číslem auditorské společnosti č. 154 a zapsaná v obchodním rejstříku, vedeném Krajským soudem v Ostravě, oddíl C, vložka 12983, IČ: 61947407.

#### Jména osob provádějících přezkoumání hospodaření územního celku:

odpovědný auditor: Ing. Jakub Šteinfeld  
členové/člen skupiny: Ing. Lenka Kožnářková

#### Vymezení pravomoci auditora k provedení přezkoumání hospodaření:

Auditorská společnost provedla přezkoumání hospodaření města Uherské Hradiště v souladu s ustanovením § 4 odst. 7 zákona č. 420/2004 Sb., ustanovením § 2 písm. c) zákona č. 93/2009 Sb., o auditorech a o změně některých zákonů, ve znění pozdějších předpisů.

#### Místo přezkoumání hospodaření územního celku:

Přezkoumání hospodaření bylo provedeno v sídle městského úřadu Města Uherské Hradiště a kanceláři auditorské společnosti.

#### Období, ve kterém bylo přezkoumání hospodaření územního celku provedeno:

Dílčí přezkoumání hospodaření proběhlo v období od 28.11. do 15.12.2023.  
Závěrečné přezkoumání proběhlo v období od 14.2. do 15.2.2024 a 25. do 27.3.2024.



## **Určení zahájení a ukončení přezkoumání hospodaření auditorskou společností:**

První činností auditora, kterou bylo přezkoumání hospodaření zahájeno, bylo zaslání seznamu podkladů pro provedení předběžného přezkoumání hospodaření a doplňujících informací dne 23.10.2023.

Poslední činností auditora při přezkoumání hospodaření předcházející vyhotovení zprávy bylo zaslání návrhu zprávy a obdržení vyjádření starosty dne 27.3.2024.

## **II. Předmět přezkoumání hospodaření**

Předmětem přezkoumání jsou podle ustanovení § 2 odst. 1 zákona č. 420/2004 Sb., údaje o ročním hospodaření, tvořící součást závěrečného účtu podle § 17 odst. 2 a 3 zákona č. 250/2000 Sb., o rozpočtových pravidlech územních rozpočtů, ve znění pozdějších předpisů, a to:

- a) plnění příjmů a výdajů rozpočtu včetně peněžních operací týkajících se rozpočtových prostředků,
- b) finanční operace týkající se tvorby a použití peněžních fondů,
- c) náklady a výnosy podnikatelské činnosti územního celku,
- d) peněžní operace týkající se sdružených prostředků vynakládaných na základě smlouvy mezi dvěma nebo více územními celky, anebo na základě smlouvy s jinými právníckými nebo fyzickými osobami,
- e) finanční operace týkající se cizích zdrojů ve smyslu právních předpisů o účetnictví,
- f) hospodaření a nakládání s prostředky poskytnutými z Národního fondu a s dalšími prostředky ze zahraničí poskytnutými na základě mezinárodních smluv,
- g) vyúčtování a vypořádání finančních vztahů ke státnímu rozpočtu, k rozpočtům krajů, k rozpočtům obcí, k jiným rozpočtům, ke státním fondům a k dalším osobám.

Předmětem přezkoumání v souladu s ustanovením § 2 odst. 2 zákona č. 420/2004 Sb., jsou dále oblasti:

- a) nakládání a hospodaření s majetkem ve vlastnictví územního celku,
- b) nakládání a hospodaření s majetkem státu, s nímž hospodaří územní celek,
- c) zadávání a uskutečňování veřejných zakázek, s výjimkou úkonů a postupů přezkoumaných orgánem dohledu podle zákona č. 134/2016 Sb., o zadávání veřejných zakázek, ve znění pozdějších předpisů,
- d) stav pohledávek a závazků a nakládání s nimi,
- e) ručení za závazky fyzických a právníckých osob,
- f) zastavování movitých a nemovitých věcí ve prospěch třetích osob,
- g) zřizování věcných břemen k majetku územního celku,
- h) účetnictví vedené územním celkem,
- i) ověření poměru dluhu územního celku k průměru jeho příjmů za poslední 4 rozpočtové roky podle právního předpisu upravujícího rozpočtovou odpovědnost.



### III. Hlediska přezkoumání hospodaření

Předmět přezkoumání podle ustanovení § 3 zákona č. 420/2004 Sb., (viz bod II. této zprávy) se ověřuje z hlediska:

- a) dodržování povinností stanovených zvláštními právními předpisy,
- b) souladu hospodaření s finančními prostředky ve srovnání s rozpočtem,
- c) dodržení účelu poskytnuté dotace nebo návratné finanční výpomoci a podmínek jejich použití,
- d) věcné a formální správnosti dokladů o přezkoumávaných operacích.

Právní předpisy použité při přezkoumání hospodaření pokrývající výše uvedená hlediska jsou uvedeny v příloze A, která je nedílnou součástí této zprávy.

### IV. Definování odpovědnosti

Za hospodaření, které bylo předmětem přezkoumání a za jeho zobrazení v účetních a finančních výkazech, je odpovědný územní celek.

Naší úlohou je, na základě provedeného přezkoumání hospodaření, vydat zprávu o výsledku přezkoumání hospodaření. V souladu se zákonem o auditorech a Etickým kodexem přijatým Komorou auditorů České republiky jsme na územním celku nezávislí a splnili jsme i další etické povinnosti vyplývající z uvedených předpisů. Rovněž jsme splnili požadavky týkající se řízení kvality stanovené mezinárodním standardem pro řízení kvality ISQM 1.

Přezkoumání hospodaření jsme provedli v souladu se zákonem č. 93/2009 Sb., o auditorech a o změně některých zákonů, ve znění pozdějších předpisů, auditorským standardem č. 52 a dalšími relevantními předpisy vydanými Komorou auditorů České republiky a s ustanoveními § 2, 3 a 10 zákona č. 420/2004 Sb. Podle těchto předpisů jsme povinni naplánovat a provést přezkoumání hospodaření tak, abychom získali omezenou jistotu, zda hospodaření územního celku města Uherské Hradiště je v souladu s hledisky přezkoumání hospodaření (viz bod III. této zprávy).

### V. Rámcový rozsah prací

Za účelem vykonání přezkoumání hospodaření územního celku a vyjádření závěru zprávy o výsledku přezkoumání hospodaření byly použity postupy ke shromáždění dostatečných a vhodných důkazních informací. Tyto postupy se svým charakterem a načasováním liší od postupů prováděných u zakázky poskytující přiměřenou jistotu a mají menší rozsah a jsou auditorem aplikovány na základě jeho odborného posudku včetně vyhodnocení oblastí, v nichž je u předmětu přezkoumání hospodaření pravděpodobný výskyt významných (materiálních) chyb a nedostatků. Při vyhodnocování těchto oblastí auditor bere v úvahu vnitřní kontrolní systém územního celku města Uherské Hradiště. Použité postupy zahrnují výběrový způsob šetření a významnost (materialitu) jednotlivých skutečností. Míra jistoty získaná při přezkoumání hospodaření je tudíž významně nižší než jistota, která by byla získána provedením zakázky poskytující přiměřenou jistotu.

Označení všech dokladů a jiných materiálů využitých při přezkoumání hospodaření územního celku je uvedeno v samostatné příloze C, která je nedílnou součástí této zprávy. V rámci přezkoumání hospodaření tohoto územního celku činil auditor i další kroky a využíval i další informace, které nejsou součástí tohoto označení.



## VI. Závěr zprávy o výsledku přezkoumání hospodaření

### A. Vyjádření k souladu hospodaření s hledisky přezkoumání hospodaření

Na základě námi provedeného přezkoumání hospodaření územního celku jsme nezjistili žádné skutečnosti, které by nás vedly k domněnce, že přezkoumávané hospodaření není ve všech významných (materiálních) ohledech v souladu s hledisky přezkoumání hospodaření uvedenými v bodě III. této zprávy.

### B. Vyjádření ohledně chyb a nedostatků

Zákon č. 420/2004 Sb., o přezkoumávání hospodaření územních samosprávných celků a dobrovolných svazků obcí, ve znění pozdějších předpisů, stanoví, abychom ve zprávě uvedli závěr podle ustanovení § 10 odst. 2 písm. d) a odst. 3 citovaného zákona. Toto ustanovení vyžaduje, abychom ve své zprávě o výsledku přezkoumání hospodaření uvedli, zda při přezkoumání hospodaření byly zjištěny chyby a nedostatky a v čem případně spočívaly, a to bez ohledu na jejich významnost (materialitu) a jejich vztah k hospodaření územního celku jako celku.

Při přezkoumání hospodaření územního celku města Uherské Hradiště za rok 2023 jsme nezjistili žádné chyby a nedostatky.

Chyby a nedostatky zjištěné při dílčích přezkoumání v průběhu roku 2023 byly územním celkem k 31.12.2023 odstraněny.

### C. Upozornění na případná rizika

Při přezkoumání hospodaření územního celku města Uherské Hradiště jsme nezjistili žádná významná rizika, která by mohla mít negativní dopad na budoucí hospodaření územního celku města Uherské Hradiště.

### D. Podíl pohledávek a závazků na rozpočtu územního celku a podíl zastaveného majetku na celkovém majetku tohoto územního celku

Podíl pohledávek na rozpočtu		
A	Vymezení pohledávek	52 991 695,22 Kč
B	Vymezení rozpočtových příjmů	906 407 124,62 Kč
A/B*100 %	Výpočet podílu pohledávek na rozpočtu	5,85 %

Podíl závazků na rozpočtu		
C	Vymezení závazků	62 047 220,36 Kč
B	Vymezení rozpočtových příjmů	906 407 124,62 Kč
C/B*100 %	Výpočet podílu závazků na rozpočtu	6,85 %





Podíl zastaveného majetku na rozpočtu		
D	Vymezení zastaveného majetku	48 826 635,05 Kč
E	Vymezení majetku pro výpočet ukazatele	5 266 026 137,92 Kč
D/E*100 %	Výpočet podílu zastaveného majetku na celkovém majetku	0,93 %

**E. Vyjádření k poměru dluhu územního celku k poměru jeho příjmů za poslední čtyři rozpočtové roky podle právního předpisu upravujícího rozpočtovou odpovědnost**

Zákon č. 420/2004 Sb. stanoví, abychom v naší zprávě uvedli výrok (vyjádření) o tom, že dluh územního celku nepřekročil 60 % průměru jeho příjmů za poslední čtyři rozpočtové roky. V opačném případě jsme povinni uvést, o kolik dluh územního celku překročil průměr jeho příjmů.

**Dluh územního celku nepřekročil 60 % průměru jeho příjmů za poslední čtyři rozpočtové roky.**

## VII. Další informace

**Stanovisko územního celku město Uherské Hradiště k návrhu zprávy o výsledku přezkoumání hospodaření**

Přílohou této zprávy o výsledcích přezkoumání hospodaření je, v souladu s ustanovením § 7 písm. c) zákona č. 420/2004 Sb., i písemné stanovisko obce k návrhu zprávy o výsledku přezkoumání hospodaření.

V Olomouci dne 27.března 2024



**FSG Finaudit, s.r.o.**  
 třída Svobody 645/2, Olomouc,  
 evidenční číslo společnosti KAČR 154,  
**Ing. Jakub Šteinfeld**  
 auditor odpovědný za vypracování  
 zprávy jménem společnosti,  
 evidenční číslo KAČR 2014



Zpráva projednána s orgánem územního celku oprávněným jednat jeho jménem, dne 27.3. 2024.

Zpráva předána orgánu územního celku oprávněným jednat jeho jménem dne .....27.3.2024.

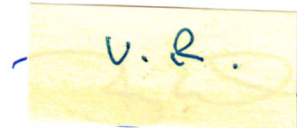

  
v. r.

odpovědná osoba USC

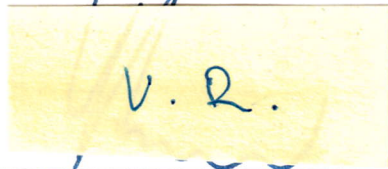

  
v. r.

odpovědná osoba za společnost FSG Finaudit, s.r.o.



## Příloha A

### Přehled právních předpisů, jejichž soulad s přezkoumávaným hospodařením auditor ověřil

Při provádění přezkoumání hospodaření auditor posoudil soulad hospodaření s následujícími právními předpisy, popř. s jejich vybranými ustanoveními:

1. zákonem č. 420/2004 Sb., o přezkoumávání hospodaření územních samosprávných celků a dobrovolných svazků obcí, ve znění pozdějších předpisů,
  - vyhláškou č. 5/2014 Sb., o způsobu, termínech a rozsahu údajů předkládaných pro hodnocení plnění státního rozpočtu, rozpočtů státních fondů, rozpočtů územních samosprávných celků, rozpočtů dobrovolných svazků obcí a rozpočtů Regionálních rad regionů soudržnosti,
  - zákonem č. 89/2012 Sb., občanský zákoník,
  - zákonem č. 23/2017 Sb., o pravidlech rozpočtové odpovědnosti,
  - zákonem 90/2012 Sb., o obchodních společnostech a družstvech (zákon o obchodních korporacích),
  - zákonem č. 262/2006 Sb., zákoník práce, ve znění pozdějších předpisů,
2. zákonem č. 250/2000 Sb., o rozpočtových pravidlech územních rozpočtů, ve znění pozdějších předpisů, a souvisejícími prováděcími právními předpisy:
  - vyhláškou č. 323/2002 Sb., o rozpočtové skladbě, ve znění pozdějších předpisů,
3. zákonem č. 563/1991 Sb., o účetnictví, ve znění pozdějších předpisů, a souvisejícími prováděcími právními předpisy:
  - vyhláškou č. 410/2009 Sb., kterou se provádějí některá ustanovení zákona č. 563/1991 Sb., o účetnictví, ve znění pozdějších předpisů, pro některé vybrané účetní jednotky,
  - vyhláškou č. 383/2009 Sb., o účetních záznamech v technické podobě vybraných účetních jednotek a jejich předávání do centrálního systému účetních informací státu a o požadavcích na technické a smíšené formy účetních záznamů (technická vyhláška o účetních záznamech), ve znění pozdějších předpisů,
  - českými účetními standardy pro některé vybrané účetní jednotky, které vedou účetnictví podle vyhlášky č. 410/2009 Sb.,
  - vyhláškou č. 220/2013 Sb., o požadavcích na schvalování účetních závěrek některých vybraných účetních jednotek,
  - vyhláškou č. 270/2010 Sb., o inventarizaci majetku a závazků.
4. zákonem č. 128/2000 Sb., o obcích, ve znění pozdějších předpisů,
5. zákonem č. 320/2001 Sb. o finanční kontrole ve veřejné správě a o změně některých zákonů, ve znění pozdějších předpisů,
6. vyhláškou č. 416/2004 Sb., kterou se provádí zákon č. 320/2001 Sb., o finanční kontrole ve veřejné správě,
7. zákonem č. 134/2016 Sb., o zadávání veřejných zakázek,
8. zákonem č. 243/2000 Sb., o rozpočtovém určení výnosů některých daní územním samosprávným celkům a některým státním fondům (zákon o rozpočtovém určení daní),
9. zákonem č. 248/2000 Sb., o podpoře regionálního rozvoje,



10. zákonem č. 340/2015 Sb., o zvláštních podmínkách účinnosti některých smluv, uveřejňování těchto smluv a o registru smluv (zákon o registru smluv),
11. nařízením vlády č. 318/2017 Sb., o výši odměn členů zastupitelstev územních samosprávných celků,
12. nařízením vlády č. 341/2017 Sb. o platových poměrech zaměstnanců ve veřejných službách a správě



**Příloha B****Stanovisko územního celku k návrhu zprávy o přezkoumání hospodaření**

Seznámili jsme se s návrhem Zprávy o výsledku přezkoumání hospodaření města Uherské Hradiště za rok 2023.

Nemáme proti návrhu Zprávy o výsledku přezkoumání hospodaření města Uherské Hradiště za rok 2023 připomínky a nebudeme podávat písemné stanovisko podle § 6 odst. 1 písm. d) zákona č. 420/2004 Sb. o přezkoumávání hospodaření územních samosprávných celků a dobrovolných svazků obcí.

V Uherském Hradišti dne 27.března 2024

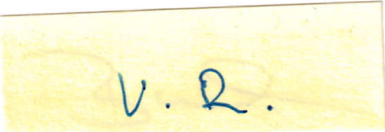

V. R.

Ing. Stanislav Blaha

Starosta  
Města Uherské Hradiště



## Příloha C

### Označení všech dokladů a jiných materiálů využitých při prezkoumání hospodaření

#### Účetnictví a výkazy

Účetní závěrka sestavená k 31.12.2023 (rozvaha, výkaz zisku a ztráty, přehled o peněžních tocích, přehled o změnách vlastního kapitálu, příloha)

Výkaz pro hodnocení plnění rozpočtu FIN 2-12 M sestavený k 31.12.2023

Dokumentace k organizačnímu zajištění a způsobu provedení inventarizace majetku a závazků  
Inventurní závěr

Inventurní soupisy ke všem analytickým účtům

Účetní doklady o zaúčtování zjištěných inventurních rozdílů

Analytická obratová předvaha (hlavní kniha)

Účetní zápisy ve sledovaném období od 1.1.2023 do 31.12.2023 (účetní deník)

Účtová osnova platná pro období 2023

#### Rozpočet

Střednědobý výhled rozpočtu, usnesení o jeho projednání a schválení

Návrh rozpočtu včetně informace o jeho zveřejnění, doložení jeho zveřejnění

Usnesení o projednání návrhu rozpočtu a jeho schválení orgány ÚSC

Schválený rozpočet včetně jeho rozpisu dle rozpočtové skladby

Informace o závazných ukazatelích pro příspěvkové organizace zřízené územním celkem

Chronologický a věcný přehled rozpočtových opatření a úprav rozpočtu za období roku 2023 včetně usnesení orgánů

Deník úprav rozpočtu za období roku 2023

Závěrečný účet za rok 2021 včetně informace o jeho zveřejnění

#### Dlouhodobý nehmotný a hmotný majetek

##### Registr majetku

Položkový seznam zařazeného a vyřazeného dlouhodobého hmotného a nehmotného majetku za období od 1.1.2023 do 31.12.2023

Dokumentace k vzorku zařazeného a vyřazeného dlouhodobého majetku

Položkový seznam nedokončeného dlouhodobého majetku

Seznam zastaveného movitého i nemovitého majetku

Seznam majetku oceněného reálnou hodnotou včetně podkladů ke stanovení reálné hodnoty

#### Finanční majetek

##### Seznam bank a bankovních účtů

Bankovní výpisy prokazující zůstatky bankovních účtů k 31.12.2023

Výběr z bankovních výpisů

Výběr z pokladních dokladů

Seznam společností, ve kterých má ÚSC obchodní podíl

Podklady k ocenění finančního majetku

#### Pohledávky

Saldo pohledávek ke dni 31.12.2023

Přehled prominutých pohledávek včetně rozhodnutí

Přehled odepsaných nebo postoupených pohledávek



Knihy vydaných faktur  
Výběr z vydaných faktur

Závazky  
Saldo závazků ke dni 31.12.2023  
Knihy došlých faktur  
Výběr z došlých faktur  
Mzdová rekapitulace za 12. měsíc a za celý rok 2023  
Výběr ze mzdové agendy - smlouvy a mzdové listy

Daně  
Daňové přiznání k dani z příjmů za předchozí období a za dané období  
Propočet odhadované daně z příjmů za rok 2023  
Daňové přiznání k DPH za období 12/2023

Fondy  
Pravidla tvorby a čerpání peněžních fondů, statuty fondů  
Rozpis přírůstků a úbytků fondů

Finanční vztahy k jiným rozpočtům  
Přehled přijatých transferů a dotací členěných podle poskytovatelů s uvedením ÚZ  
Přehled poskytnutých transferů a dotací členěných podle příjemce a ÚZ  
Finanční vypořádání vybraných transferů  
Výběr z rozhodnutí a smluv o přijatých transferech  
Výběr ze smluv o poskytnutých transferech s usnesením o jejich schválení

Veřejné zakázky  
Vnitřní předpis k zadávání výběrových řízení, veřejných zakázek  
Seznam veřejných zakázek (ukončených výběrových řízení) realizovaných v roce 2023  
Dokumentace k vybraným veřejným zakázkám

Zřizované organizace  
Seznam příspěvkových organizací zřízených ÚSC  
Výběr ze zřizovacích listin příspěvkových organizací zřízených ÚSC  
Seznam příspěvků poskytnutých vlastním PO v průběhu roku 2023  
Protokoly o schvalování účetní závěrky PO a rozhodnutí o vypořádání hospodářského výsledku PO

Smlouvy  
Seznam smluv  
Výběr ze smluv o převodu majetku (kupní smlouvy, směnné smlouvy)  
Výběr ze smluv o dílo  
Výběr z nájemních smluv  
Výběr z pracovních smluv včetně platebního výměru  
Smlouvy o zřízení bankovních účtů  
Úvěrové smlouvy  
Smlouvy o zřízení věcného břemene  
Smlouvy o zřízení zástavního práva  
Pojistné smlouvy



Ostatní

Usnesení zastupitelstva a rady ÚSC

Zápisy z jednání kontrolního a finančního výboru

Plán kontrolní činnosti a zápisy o provedených veřejnosprávních kontrolách

Seznam vnitřních předpisů ÚSC

Vnitřní předpisy vztahující se k oblasti zpracování účetnictví, rozpočtu a finanční kontroly

Seznam všech použitých účelových znaků, ORG, ORJ, zkratk apod.

Opatření přijatá k realizaci doporučení uvedených ve Zprávě o výsledku přezkoumání hospodaření za předchozí období

Zápisy ze škodní a likvidační komise za rok 2023

Záznamy o schválení a zveřejnění záměru k vybraným položkám prodaného a pronajatého majetku

Výpočet poměrových ukazatelů

Výpočet dluhové odpovědnosti







# **Zpráva nezávislého auditora**

určená starostovi a zastupitelstvu účetní jednotky

## **město Uherské Hradiště**

o ověření řádné účetní závěrky  
k rozvahovému dni 31.12.2023  
za ověřované období od 1.1.2023 do 31.12.2023

**DŮVĚRA ZAVAZUJE**

## Zpráva nezávislého auditora

určená starostovi a zastupitelstvu účetní jednotky

### **Výrok auditora**

Provedli jsme audit přiložené účetní závěrky územního celku města **Uherské Hradiště** (dále také "Město"), sestavené na základě českých účetních předpisů, která se skládá z rozvahy k 31.12.2023, výkazu zisku a ztráty, přehledu o změnách vlastního kapitálu a přehledu o peněžních tocích za rok končící 31.12.2023 a přílohy této účetní závěrky, včetně významných (materiálních) informací o použitých účetních metodách.

**Podle našeho názoru účetní závěrka podává věrný a poctivý obraz aktiv a pasiv města Uherské Hradiště k 31.12.2023 a nákladů a výnosů a výsledku jejího hospodaření a peněžních toků za účetní období od 1.1.2023 do 31.12.2023 v souladu s českými účetními předpisy.**

### **Základ pro výrok**

Audit jsme provedli v souladu se zákonem o auditorech a standardy Komory auditorů České republiky pro audit, kterými jsou mezinárodní standardy pro audit (ISA) případně doplněné a upravené souvisejícími aplikačními doložkami. Naše odpovědnost stanovená těmito předpisy je podrobněji popsána v oddílu Odpovědnost auditora za audit účetní závěrky. V souladu se zákonem o auditorech a Etickým kodexem přijatým Komorou auditorů České republiky jsme na Společnosti nezávislí a splnili jsme i další etické povinnosti vyplývající z uvedených předpisů. Domníváme se, že důkazní informace, které jsme shromáždili, poskytují dostatečný a vhodný základ pro vyjádření našeho výroku.

### **Odpovědnost statutárního orgánu města Uherské Hradiště za účetní závěrku**

Starosta města Uherské Hradiště odpovídá za sestavení účetní závěrky podávající věrný a poctivý obraz v souladu s českými účetními předpisy a za takový vnitřní kontrolní systém, který považuje za nezbytný pro sestavení účetní závěrky tak, aby neobsahovala významné (materiální) nesprávnosti způsobené podvodem nebo chybou.

### **Odpovědnost auditora za audit účetní závěrky**

Naším cílem je získat přiměřenou jistotu, že účetní závěrka jako celek neobsahuje významnou (materiální) nesprávnost způsobenou podvodem nebo chybou a vydat zprávu auditora obsahující náš výrok. Přiměřená míra jistoty je velká míra jistoty, nicméně není zárukou, že audit provedený v souladu s výše uvedenými předpisy ve všech případech v účetní závěrce odhalí případnou existující významnou (materiální) nesprávnost. Nesprávnosti mohou vzniknout v důsledku podvodů nebo chyb a považují se za významné (materiální), pokud lze reálně předpokládat, že by jednotlivě nebo v souhrnu mohly ovlivnit ekonomická rozhodnutí, která uživatelé účetní závěrky na jejím základě přijmou.

Při provádění auditu v souladu s výše uvedenými předpisy je naší povinností uplatňovat během celého auditu odborný úsudek a zachovávat profesní skepticismus. Dále je naší povinností:

- Identifikovat a vyhodnotit rizika významné (materiální) nesprávnosti účetní závěrky způsobené podvodem nebo chybou, navrhnout a provést auditorské postupy reagující na tato rizika a získat dostatečné a vhodné důkazní informace, abychom na jejich základě mohli vyjádřit výrok. Riziko, že neodhalíme významnou (materiální) nesprávnost, k níž došlo v důsledku podvodu, je větší než riziko neodhalení významné (materiální) nesprávnosti způsobené chybou, protože součástí podvodu mohou být tajné dohody, falšování, úmyslná opomenutí, nepravdivá prohlášení nebo obcházení vnitřních kontrol vedením města Uherské Hradiště.
- Seznámit se s vnitřním kontrolním systémem města Uherské Hradiště relevantním pro audit v takovém rozsahu, abychom mohli navrhnout auditorské postupy vhodné s ohledem na dané okolnosti, nikoli abychom mohli vyjádřit názor na účinnost vnitřního kontrolního systému.
- Posoudit vhodnost použitých účetních pravidel, přiměřenost provedených účetních odhadů a informace, které v této souvislosti vedení města Uherské Hradiště uvedlo v příloze účetní závěrky.
- Vyhodnotit celkovou prezentaci, členění a obsah účetní závěrky, včetně přílohy, a dále to, zda účetní závěrka zobrazuje podkladové transakce a události způsobem, který vede k věrnému zobrazení.



Naší povinností je informovat odpovědné osoby pověřené správou a řízením města Uherské Hradiště mimo jiné o plánovaném rozsahu a načasování auditu a o významných zjištěních, která jsme v jeho průběhu učinili, včetně zjištěných významných nedostatků ve vnitřním kontrolním systému.

V Olomouci 27. března 2024



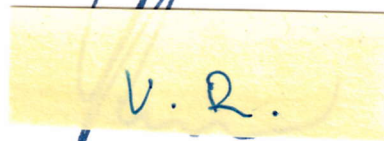

**FSG Finaudit, s.r.o.**  
třída Svobody 645/2, Olomouc,  
evidenční číslo společnosti č. 154  
**Ing. Jakub Šteinfeld**  
evidenční číslo statutárního auditora č. 2014

Zpráva projednána se statutárním orgánem územního celku města Uherské Hradiště dne ...27.3. 2024.

Zpráva předána statutárnímu orgánu územního celku města Uherské Hradiště dne ...27.3. 2024.



# Rozvaha

územní samosprávné celky, svazky obcí, regionální rady region soudržnosti  
(v Kč, s přesností na dvě desetinná místa)

I O: 00291471  
Název: Město Uherské Hradiště

Sestavená k rozvahovému dni 31.12.2023

## Sídlo územní jednotky

ulice, c.p. Masarykovo náměstí 19  
obec Uherské Hradiště  
PSC, pošta 68601

## Údaje o organizaci

identifikační číslo 00291471  
právní forma Územní samosprávný celek  
zizovatel

## Místo podnikání

ulice, c.p. Masarykovo náměstí 19  
obec Uherské Hradiště  
PSC, pošta 68601

## Kontaktní údaje

telefon 572525220  
fax  
e-mail pavel.pekarek@mesto-uh.cz

## Podmínky podnikání

hlavníinnost nájmy  
vedlejšíinnost  
CZ-NACE 751100

## Statutární zastupce

Ing. Stanislav Blaha, starosta

## Osoba odpovědná za účetnictví

Pavel Pekárek

Podpisový záznam statutárního orgánu

Podpisový záznam osoby odpovědné za správnost údajů

CP	Název položky	Synt. účet	Běžné období			Minulé
			Brutto	Korekce	Netto	
<b>AKTIVA CELKEM</b>			<b>6 016 833 453,37</b>	<b>1 682 287 230,82</b>	<b>4 334 546 222,55</b>	<b>4 161 760 658,94</b>
<b>A. Stálá aktiva</b>			<b>5 266 026 137,92</b>	<b>1 649 739 970,44</b>	<b>3 616 286 167,48</b>	<b>3 533 403 079,27</b>
<b>I. Dlouhodobý nehmotný majetek</b>			<b>30 656 103,48</b>	<b>22 437 743,93</b>	<b>8 218 359,55</b>	<b>6 987 842,30</b>
	1. Nehmotné výsledky výzkumu a vývoje	012				
	2. Software	013	22 225 420,17	15 580 752,33	6 644 667,84	5 485 723,35
	3. Ocenitelná práva	014	2 740 220,95	2 285 949,00	454 271,95	691 285,95
	4. Povolenky na emise a preferenční limity	015				
	5. Drobný dlouhodobý nehmotný majetek	018	4 094 648,60	4 094 648,60		
	6. Ostatní dlouhodobý nehmotný majetek	019	1 452 240,00	476 394,00	975 846,00	810 833,00
	7. Nedokončený dlouhodobý nehmotný majetek	041	143 573,76		143 573,76	
	8. Poskytnuté zálohy na dlouhodobý nehmotný majetek	051				
	9. Dlouhodobý nehmotný majetek určený k prodeji	035				
<b>II. Dlouhodobý hmotný majetek</b>			<b>4 721 580 818,76</b>	<b>1 627 302 226,51</b>	<b>3 094 278 592,25</b>	<b>3 010 075 751,99</b>
	1. Pozemky	031	320 197 195,90		320 197 195,90	314 196 557,14
	2. Kulturní památky	032	6 619 874,05		6 619 874,05	6 696 924,05
	3. Stavby	021	4 061 697 810,32	1 464 369 461,23	2 597 328 349,09	2 595 619 898,44
	4. Samostatné hmotné movité věci a soubory hmotných	022	115 789 891,48	71 634 444,11	44 155 447,37	38 545 182,69
	5. Pěstičské celky trvalých porostů	025				
	6. Drobný dlouhodobý hmotný majetek	028	91 163 247,17	91 163 247,17		
	7. Ostatní dlouhodobý hmotný majetek	029	440 227,00	135 074,00	305 153,00	325 164,00
	8. Nedokončený dlouhodobý hmotný majetek	042	125 488 500,50		125 488 500,50	50 997 756,67
	9. Poskytnuté zálohy na dlouhodobý hmotný majetek	052	32 372,34		32 372,34	
	10. Dlouhodobý hmotný majetek určený k prodeji	036	151 700,00		151 700,00	3 694 269,00

CP	Název položky	Synt. ú et	B žné období			Minulé
			Brutto	Korekce	Netto	
<b>III.</b>	<b>Dlouhodobý finan ní majetek</b>		<b>491 821 697,85</b>		<b>491 821 697,85</b>	<b>491 821 697,85</b>
	1. Majetkové ú asti v osobách s rozhodujícím vlivem	061	84 724 347,00		84 724 347,00	84 724 347,00
	2. Majetkové ú asti v osobách s podstatným vlivem	062	407 097 350,85		407 097 350,85	407 097 350,85
	3. Dluhové cenné papíry držené do splatnosti	063				
	4. Dlouhodobé p j ky	067				
	5. Termínované vklady dlouhodobé	068				
	6. Ostatní dlouhodobý finan ní majetek	069				
	7. Po izovaný dlouhodobý finan ní majetek	043				
	8. Poskytnuté zálohy na dlouhodobý finan ní majetek	053				
<b>IV.</b>	<b>Dlouhodobé pohledávky</b>		<b>21 967 517,83</b>		<b>21 967 517,83</b>	<b>24 517 787,13</b>
	1. Poskytnuté návratné finan ní výpomoci dlouhodobé	462				
	2. Dlouhodobé pohledávky z postoupených ú v r	464				
	3. Dlouhodobé poskytnuté zálohy	465	5 280,00		5 280,00	27 484,00
	4. Dlouhodobé pohledávky z ru ení	466				
	5. Ostatní dlouhodobé pohledávky	469	21 962 237,83		21 962 237,83	24 490 303,13
	6. Dlouhodobé poskytnuté zálohy na transfery	471				
<b>B. Ob žná aktiva</b>			<b>750 807 315,45</b>	<b>32 547 260,38</b>	<b>718 260 055,07</b>	<b>628 357 579,67</b>
<b>I.</b>	<b>Zásoby</b>		<b>1 806 341,39</b>		<b>1 806 341,39</b>	<b>2 251 278,54</b>
	1. Po ízení materiálu	111				
	2. Materiál na sklad	112	1 435 843,82		1 435 843,82	1 852 589,93
	3. Materiál na cest	119				
	4. Nedokon ená výroba	121				
	5. Polotovary vlastní výroby	122				
	6. Výrobky	123				
	7. Po ízení zboží	131				
	8. Zboží na sklad	132	370 497,57		370 497,57	398 688,61
	9. Zboží na cest	138				
	10. Ostatní zásoby	139				
<b>II.</b>	<b>Krátkodobé pohledávky</b>		<b>179 280 026,33</b>	<b>32 547 260,38</b>	<b>146 732 765,95</b>	<b>59 486 578,15</b>
	1. Odb ratelé	311	10 197 789,98	5 004 186,79	5 193 603,19	3 958 500,57
	2. Sm nky k inkasu	312				
	3. Pohledávky za eskontované cenné papíry	313				
	4. Krátkodobé poskytnuté zálohy	314	4 753 263,88		4 753 263,88	1 758 332,54
	5. Jiné pohledávky z hlavní innosti	315	21 134 913,22	14 589 281,69	6 545 631,53	6 380 788,51
	6. Poskytnuté návratné finan ní výpomoci krátkodobé	316				
	7. Krátkodobé pohledávky z postoupených ú v r	317				
	8. Pohledávky z p erozd lovaných daní	319				
	9. Pohledávky za zam stnanci	335				2 000,00
	10. Sociální zabezpe ení	336				
	11. Zdravotní pojišt ní	337				
	12. D chodové spo ení	338				
	13. Da z p íjm	341				
	14. Ostatní dan , poplatky a jiná obdobná pen žitá pln ní	342				
	15. Da z p ídané hodnoty	343				
	16. Pohledávky za osobami mimo vybrané vládní instituce	344				
	17. Pohledávky za vybranými úst edními vládními institucemi	346	519 907,92		519 907,92	393 870,14
	18. Pohledávky za vybranými místními vládními institucemi	348	260 000,00		260 000,00	216 000,00
	23. Krátkodobé pohledávky z ru ení	361				
	24. Pevné termínové operace a opce	363	29 200,00		29 200,00	3 208 356,00
	25. Pohledávky z neukon ených finan ních operací	369				
	26. Pohledávky z finan ního zajišt ní	365				
	27. Pohledávky z vydaných dluhopis	367				
	28. Krátkodobé poskytnuté zálohy na transfery	373	12 763 613,74		12 763 613,74	7 387 282,00
	29. Krátkodobé zprost edkování transfer	375				
	30. Náklady p íštích období	381	3 007 485,92		3 007 485,92	1 657 075,40
	31. P íjmy p íštích období	385				
	32. Dohadné ú ty aktivní	388	80 017 040,02		80 017 040,02	3 834 130,86
	33. Ostatní krátkodobé pohledávky	377	46 596 811,65	12 953 791,90	33 643 019,75	30 690 242,13

CP	Název položky	Synt. účet	Běžné období			Minulé
			Brutto	Korekce	Netto	
<b>III.</b>	<b>Krátkodobý finanční majetek</b>		<b>569 720 947,73</b>		<b>569 720 947,73</b>	<b>566 619 722,98</b>
	1. Majetkové cenné papíry k obchodování	251	71 824 292,24		71 824 292,24	60 843 242,50
	2. Dluhové cenné papíry k obchodování	253	162 065 824,91		162 065 824,91	152 730 817,02
	3. Jiné cenné papíry	256				
	4. Termínované vklady krátkodobé	244	83 000 000,00		83 000 000,00	
	5. Jiné běžné účty	245	7 932 454,77		7 932 454,77	6 154 809,47
	9. Běžný účet	241				
	11. Základní běžný účet územních samosprávných celků	231	237 799 534,10		237 799 534,10	341 964 662,66
	12. Běžný účet fondů územních samosprávných celků	236	7 072 991,71		7 072 991,71	4 905 091,33
	15. Ceniny	263	17 450,00		17 450,00	2 450,00
	16. Peníze na cest	262	8 400,00		8 400,00	18 650,00
	17. Pokladna	261				

CP	Název položky	Synt. ú et	B žné období	Minulé
<b>PASIVA CELKEM</b>			<b>4 334 546 222,55</b>	<b>4 161 760 658,94</b>
<b>C. Vlastní kapitál</b>			<b>4 067 742 781,46</b>	<b>3 891 167 903,00</b>
<b>I. Jm ní ú etní jednotky a upravující položky</b>			<b>2 955 670 460,70</b>	<b>2 935 450 982,22</b>
	1. Jm ní ú etní jednotky	401	3 210 188 397,04	3 229 596 751,96
	3. Transfery na po ízení dlouhodobého majetku	403	660 766 663,98	619 109 455,82
	4. Kurzové rozdíly	405		
	5. Oce ovací rozdíly p í prvotním použití metody	406	-921 263 737,99	-921 263 737,99
	6. Jiné oce ovací rozdíly	407	123 916,77	3 380 516,72
	7. Opravy p edcházejících ú etních období	408	5 855 220,90	4 627 995,71
<b>II. Fondy ú etní jednotky</b>			<b>36 750 545,08</b>	<b>35 971 637,26</b>
	6. Ostatní fondy	419	36 750 545,08	35 971 637,26
<b>III. Výsledek hospoda ení</b>			<b>1 075 321 775,68</b>	<b>919 745 283,52</b>
	1. Výsledek hospoda ení b žného ú etního období	493	155 576 492,16	132 890 149,48
	2. Výsledek hospoda ení ve schvalovacím ízení	431		
	3. Výsledek hospoda ení p edcházejících ú etních období	432	919 745 283,52	786 855 134,04
<b>D. Cizí zdroje</b>			<b>266 803 441,09</b>	<b>270 592 755,94</b>
<b>I. Rezervy</b>				
	1. Rezervy	441		
<b>II. Dlouhodobé závazky</b>			<b>139 030 848,03</b>	<b>181 638 944,63</b>
	1. Dlouhodobé úv ry	451	133 074 709,00	175 785 297,00
	2. P íjaté návratné finan ní výpomoci dlouhodobé	452		
	3. Dlouhodobé závazky z vydaných dluhopis	453		
	4. Dlouhodobé p íjaté zálohy	455	236 530,00	712 708,00
	5. Dlouhodobé závazky z ru ení	456		
	6. Dlouhodobé sm nky k úhrad	457		
	7. Ostatní dlouhodobé závazky	459	5 719 609,03	5 122 939,63
	8. Dlouhodobé p íjaté zálohy na transfery	472		18 000,00
<b>III. Krátkodobé závazky</b>			<b>127 772 593,06</b>	<b>88 953 811,31</b>
	1. Krátkodobé úv ry	281		
	2. Eskontované krátkodobé dluhopisy (sm nky)	282		
	3. Krátkodobé závazky z vydaných dluhopis	283		
	4. Jiné krátkodobé p íj ky	289		
	5. Dodavatelé	321	1 906 958,52	4 060 279,96
	6. Sm nky k úhrad	322		
	7. Krátkodobé p íjaté zálohy	324	12 959 786,30	11 204 145,56
	8. Závazky z d lené správy	325	35 000,00	28 000,00
	9. P íjaté návratné finan ní výpomoci krátkodobé	326		
	10. Zam stnanci	331	9 377 548,00	8 976 003,00
	11. Jiné závazky v í zam stnanc m	333		
	12. Sociální zabezpe ení	336	3 320 816,00	3 210 349,00
	13. Zdravotní pojišt ní	337	1 479 163,00	1 408 362,00
	14. D chodové spo ení	338		
	15. Da z p íjm	341		
	16. Ostatní dan , poplatky a jiná obdobná pen žitá pln ní	342	819 897,00	758 463,00
	17. Da z p ídané hodnoty	343	254 312,00	649 226,00
	18. Závazky k osobám mimo vybrané vládní instituce	345		
	19. Závazky k vybraným úst edním vládním institucím	347		
	20. Závazky k vybraným místním vládním institucím	349		
	27. Krátkodobé závazky z ru ení	362		
	28. Pevné termínové operace a opce	363		
	29. Závazky z neukon ených finan ních operací	364		
	30. Závazky z finan ního zajišt ní	366		
	31. Závazky z upsaných nesplacených cenných papír a podíl	368		
	32. Krátkodobé p íjaté zálohy na transfery	374	1 309 615,05	1 244 037,83
	33. Krátkodobé zprost edkování transfer	375		
	35. Výdaje p íštích období	383	5 398 903,15	2 039 810,89

CP	Název položky	Synt. účet	Běžné období	Minulé
	36. Výnosy p íšších období	384	43 069 770,00	27 951 470,00
	37. Dohadné ú ty pasivní	389	44 517 886,20	25 281 762,83
	38. Ostatní krátkodobé závazky	378	3 322 937,84	2 141 901,24



# Výkaz zisku a ztráty

územní samosprávné celky, svazky obcí, regionální rady regionů soudržnosti  
(v Kč, s přesností na dvě desetinná místa)

I O: 00291471  
Název: Město Uherské Hradiště

Sestavený k rozvahovému dni 31.12.2023

## Sídlo územní jednotky

ulice, c.p. Masarykovo náměstí 19  
obec Uherské Hradiště  
PSC, pošta 68601

## Údaje o organizaci

identifikační číslo 00291471  
právní forma Územní samosprávný celek  
zizovatel

## Místo podnikání

ulice, c.p. Masarykovo náměstí 19  
obec Uherské Hradiště  
PSC, pošta 68601

## Kontaktní údaje

telefon 572525220  
fax  
e-mail pavel.pekarek@mesto-uh.cz

## Podmínky podnikání

hlavníinnost nájem  
vedlejšíinnost  
CZ-NACE 751100

## Statutární zástupce

Ing. Stanislav Blaha, starosta

Podpisový záznam statutárního orgánu

## Osoba odpovědná za účetnictví

Pavel Pekárek

Podpisový záznam osoby odpovědné za správnost údajů

CP	Název položky	Syn. ú .	Běžné období		Minulé období	
			Hlavníinnost	Hosp.innost	Hlavníinnost	Hosp.innost
A. NÁKLADY CELKEM			818 755 085,26		717 849 244,70	
I. Náklady zinnosti			510 076 271,94		487 247 636,63	
	1. Spotřeba materiálu	501	5 709 492,25		4 831 184,92	
	2. Spotřeba energie	502	13 230 212,40		9 610 762,82	
	3. Spotřeba jiných neskladovatelných dodávek	503				
	4. Prodané zboží	504	9 482,77		13 523,62	
	5. Aktivace dlouhodobého majetku	506				
	6. Aktivace oběžného majetku	507			-20 800,00	
	7. Změna stavu zásob vlastní výroby	508				
	8. Opravy a udržování	511	44 425 041,08		62 051 237,46	
	9. Cestovné	512	409 224,36		294 623,08	
	10. Náklady na reprezentaci	513	990 966,41		877 209,33	
	11. Aktivace vnitropodnikových služeb	516				
	12. Ostatní služby	518	114 491 109,07		99 902 262,27	
	13. Mzdové náklady	521	142 129 726,00		131 374 126,00	
	14. Zákonné sociální pojistné	524	46 205 173,00		42 620 438,00	
	15. Jiné sociální pojistné	525	2 864 756,00		2 484 781,00	
	16. Zákonné sociální náklady	527	6 142 489,75		4 995 693,85	
	17. Jiné sociální náklady	528	676 242,00		606 242,00	
	18. Daň silniční	531	340,00			
	19. Daň z nemovitostí	532	282 274,00		280 075,00	
	20. Jiné daně a poplatky	538	26 284,00		22 996,00	
	22. Smluvní pokuty a úroky z prodlení	541				
	23. Jiné pokuty a penále	542	10 000,00			
	24. Dary a jiné bezúplatné poskytnutí	543	16 577 150,23		609 816,00	

CP	Název položky	Syn. ú .	B žné období		Minulé období	
			Hlavní innost	Hosp. innost	Hlavní innost	Hosp. innost
	25. Prodaný materiál	544				
	26. Manka a škody	547			4 193 510,00	
	27. Tvorba fond	548				
	28. Odpisy dlouhodobého majetku	551	89 675 334,82		86 056 651,25	
	29. Prodaný dlouhodobý nehmotný majetek	552				
	30. Prodaný dlouhodobý hmotný majetek	553	334 900,00		12 489 865,00	
	31. Prodané pozemky	554	4 497 743,59		11 806 114,70	
	32. Tvorba a zú tování rezerv	555				
	33. Tvorba a zú tování opravných položek	556	11 117 814,69		5 072 502,34	
	34. Náklady z vy azených pohledávek	557	1 906 007,73		879 588,31	
	35. Náklady z drobného dlouhodobého majetku	558	5 325 009,91		2 607 552,24	
	36. Ostatní náklady z innosti	549	3 039 497,88		3 587 681,44	
	<b>II. Finan ní náklady</b>		<b>62 841 644,30</b>		<b>34 720 607,51</b>	
	1. Prodané cenné papíry a podíly	561	52 597 822,35		16 506 171,30	
	2. Úroky	562	5 451 897,09		5 992 425,65	
	3. Kurzové ztráty	563	364 740,72		1 061 185,13	
	4. Náklady z p ecen ní reálnou hodnotou	564	1 248 028,14		11 160 825,43	
	5. Ostatní finan ní náklady	569	3 179 156,00			
	<b>III. Náklady na transfery</b>		<b>199 522 009,02</b>		<b>168 946 410,56</b>	
	2. Náklady vybraných místních vládních	572	199 522 009,02		168 946 410,56	
	<b>V. Da z p íjm</b>		<b>46 315 160,00</b>		<b>26 934 590,00</b>	
	1. Da z p íjm	591	46 315 160,00		26 934 590,00	
	2. Dodate né odvody z dan z p íjm	595				
	<b>B. VÝNOSY CELKEM</b>		<b>974 331 577,42</b>		<b>850 739 394,18</b>	
	<b>I. Výnosy z innosti</b>		<b>138 960 985,29</b>		<b>145 702 729,58</b>	
	1. Výnosy z prodeje vlastních výrobk	601	4 043,48			
	2. Výnosy z prodeje služeb	602	20 492 926,57		17 643 231,29	
	3. Výnosy z pronájmu	603	64 774 279,67		53 805 234,85	
	4. Výnosy z prodaného zboží	604	14 142,74		17 212,73	
	5. Výnosy ze správních poplatk	605	16 443 314,54		16 267 691,17	
	6. Výnosy z místních poplatk	606	10 933 918,23		11 335 420,00	
	8. Jiné výnosy z vlastních výkon	609	1 206 470,00		1 244 246,00	
	9. Smluvní pokuty a úroky z prodlení	641				
	10. Jiné pokuty a penále	642	10 492 131,49		9 094 489,69	
	11. Výnosy z vy azených pohledávek	643	42 788,29		39 431,20	
	12. Výnosy z prodeje materiálu	644	892,56		22 208,34	
	13. Výnosy z prodeje dlouhodobého	645				
	14. Výnosy z prodeje dlouhodobého hmotného	646	431 585,95		16 119 354,34	
	15. Výnosy z prodeje pozemk	647	6 943 680,00		12 721 761,00	
	16. erpání fond	648				
	17. Ostatní výnosy z innosti	649	7 180 811,77		7 392 448,97	
	<b>II. Finan ní výnosy</b>		<b>121 193 346,43</b>		<b>80 129 754,90</b>	
	1. Výnosy z prodeje cenných papír a podíl	661	52 456 393,47		20 409 848,59	
	2. Úroky	662	34 131 688,67		22 979 143,09	
	3. Kurzové zisky	663	4 360 033,82		2 152 011,49	
	4. Výnosy z p ecen ní reálnou hodnotou	664	21 526 757,79		21 152 444,63	
	5. Výnosy z dlouhodobého finan ního majetku	665	6 929 185,07		9 527 972,15	
	6. Ostatní finan ní výnosy	669	1 789 287,61		3 908 334,95	
	<b>IV. Výnosy z transfer</b>		<b>127 030 039,69</b>		<b>101 428 267,26</b>	
	2. Výnosy z vybraných místních vládních	672	127 030 039,69		101 428 267,26	
	<b>V. Výnosy ze sdílených daní a poplatk</b>		<b>587 147 206,01</b>		<b>523 478 642,44</b>	
	1. Výnosy ze sdílené dan z p íjm fyzických	681	111 909 482,14		94 857 806,97	
	2. Výnosy ze sdílené dan z p íjm	682	169 083 796,36		134 716 750,68	
	3. Výnosy ze sdílené dan z p ídané hodnoty	684	248 184 785,90		237 488 875,25	
	4. Výnosy ze sdílených spot ebních daní	685				
	5. Výnosy ze sdílených majetkových daní	686	30 259 342,89		30 470 940,93	
	6. Výnosy z ostatních sdílených daní a	688	27 709 798,72		25 944 268,61	

CP	Název položky	Syn. ú .	B žné období		Minulé období	
			Hlavníinnost	Hosp.innost	Hlavníinnost	Hosp.innost

C. VÝSLEDEK HOSPODA ENÍ						
	1. Výsledek hospoda ení p ed zdan ním		201 891 652,16			159 824 739,48
	2. Výsledek hospoda ení b žného ú etního		155 576 492,16			132 890 149,48

# P ÍLOHA

územní samosprávné celky, svazky obcí, regionální rady region soudržnosti  
(v K , s p esností na dv desetinná místa)

I O: 00291471  
Název: M sto Uherské Hradišt

Sestavený k rozvahovému dni 31.12.2023

## Sídlo ú etní jednotky

ulice, c.p. Masarykovo nám stí 19  
obec Uherské Hradišt  
PSC, pošta 68601

## Údaje o organizaci

identifika ní íslo 00291471  
právní forma Územn samosprávný celek  
z izovatel

## Místo podnikání

ulice, c.p. Masarykovo nám stí 19  
obec Uherské Hradišt  
PSC, pošta 68601

## Kontaktní údaje

telefon 572525220  
fax  
e-mail pavel.pekarek@mesto-uh.cz

## P edm t podnikání

hlavní innost nájmy  
vedlejší innost  
CZ-NACE 751100

## Statutární zástupce

Ing. Stanislav Blaha, starosta

Podpisový záznam statutárního  
orgánu

## Osoba odpov dná za ú etnictví

Pavel Pekárek

Podpisový záznam osoby odpov dné  
za správnost údaj

## A.1. Informace podle § 7 odst. 3 zákona (TEXT)

Ú etní jednotka pokračuje v následujícím období ve své innosti, nedošlo ke zm nám metody z d vodu ukon ení innosti. ÚJ používá pro íslování ú etních doklad íselnou adu, která je omezena ob hem ú etních doklad a ke každému druhu dokladu odpovídá jedna íselná ada, která je originální a jedine ná. U vybraných ú etních doklad je íselná ada m sí ní a ú etní doklad je identifikován m sícem a íslem dokladu.

íselné ady jednotlivých ú etních doklad jsou:

000001-000100 - Opravné doklady, mandáty, ru n po izované doklady (každý nový m síc vždy od ísla 1)  
000101-000112 - UniCredit Bank a.s.  
000114 - Plánovací smlouvy  
000128-000140 - Generali Invest. a.s.  
000116-000127 - Spo ící ú et S a.s.  
000200-000700 - Hospodá ská výdajová pokladna  
000731-000742 - Unicredit Bank a.s.  
000760-000772 - JaT-vkladový ú et s výpov dní lh tou  
000801-000820 - Valutová pokladna  
000821-000899 - Volební kauce  
000900-000940 - Interní ú etní doklad - majetkové operace  
000941-000999 - Ú tování p ísp vkových organizací+ostatní  
001001-001800 - Výdaje  
002000-002599 - P íjmy  
002900-002999 - Komer ní banka a.s.  
003000-003049 - Základní ú et  
003050-003099 - JaT-vkladový ú et s výpov dní lh tou  
004000-004999 - Depozitní ú et  
005000-005999 - FRB do 31.8.2018  
006000- - Sberbank a.s.  
006001-006600 - FRB  
006601-006999 - S a.s.  
007000-007999 - NB a.s.

008401-008499 - Sociální fond  
008501-008550 - Fond sociální pomoci a prevence (do 31.12.2017)  
008901-008902 - Cenné papíry JaT  
013000-013999 - Interní účetní doklady 13.období  
014000-014999 - ZBÚ - správní poplatky doprava od 1.9.2018  
015000-015999 - St ední dobý plán rozvoje III  
017000-020000 - Trinity Bank a.s.  
020001-030000 - FRB od 1.9.2018  
030001-036999 - Vklad s výpovědní lhůtou JandT Bank a.s.  
037000-037199 - FOHA  
040000-040499 - Sbírkový účet  
044400-044999 - Fond cestovního ruchu  
055500-055999 - Fond životního prostředí  
060001-060999 - ZBÚ KB a.s.  
066600-067999 - Fond mládeže  
072001-072999 - Fond kultury  
080500-080999 - Fond soc. pomoci a prevence  
090000-099999 - Majetek odpisy  
100001-109999 - Příjmová pokladna  
110001-119999 - Příjmová pokladna mimo EKO  
120001-129999 - Výpisy S a.s.  
140000-140999 - Místní akční plán  
141000-199999 - FRB od 1.10.2022  
200001-209999 - Příjmy faktur-přijatých  
210001-219999 - Zálohové poukazy  
700001-702000 - RKS-Eduha-faktury přijaté  
702001-704000 - RKS-Eduha-výdaje  
704001-705000 - RKS-Eduha-příjmy  
705001-706000 - RKS-Eduha-interní doklady  
706001-707000 - RKS-Eduha-kauce byty  
707001-707999 - RKS-kauce nebyty  
730001-739999 - RKS-Eduha-příjmy  
770001-779999 - RKS-faktury vydané  
802000-804999 - Eduha příjmy  
805000-807999 - Eduha příjmy  
808000-808999 - Eduha faktury dodavatelské  
809000-809999 - Eduha účetní doklady  
880000-899999 - Fond sportu  
900000-999999 - Početní stavby a daňové doklady

Každý měsíc je uzavírán cca 20 den v měsíci.  
Dne 1.4.2009 se stala účetní jednotka plátcem DPH.

<b>A.2.</b>	<b>Informace podle § 7 odst. 4 zákona (TEXT)</b>
-------------	--

Účetní metody byly změněny v návaznosti na změny předpisů účetními metodám, zejména prováděcí vyhlášky k zákonu o účetnictví č. 410/2009 Sb., ve znění pozdějších předpisů, novelou ÚS a v souladu s aktualizací MP/28/OEKO.

<b>A.3.</b>	<b>Informace podle § 7 odst. 5 zákona (TEXT)</b>
-------------	--

Účetní závěrka je sestavena podle legislativních norem platných pro účetní období 2023.

Účetní jednotka využívá k vedení rozpočtový systém účetnictví a evidence VERA.

Účetní metody a postupy:

Dlouhodobý nehmotný majetek a dlouhodobý hmotný majetek a finanční majetek - oceňuje se v pořizovacích cenách. Dlouhodobý finanční majetek se nepoceňuje ekvivalencí. Úroky nejsou součástí pořizovací ceny. Náklady na administraci transferů nejsou součástí ocenění dlouhodobého majetku. Bezúplatné převody a dary - oceňováno RPC s výjimkou převodů od vybraných ÚJ, kdy přebíráme ocenění, pokud jej získáme. Odepisování je nastaveno jako rovnoměrný způsob v měsíčních periodách. Doba využitelnosti je individuální, přehodnocuje se v ročních periodách.

Majetek určený k prodeji se oceňuje reálnou hodnotou, pokud rozdíl mezi stávajícím oceněním majetku v účetní (majetkové) evidenci tj. z statkovou cenou a reálnou hodnotou je částka K 200.000,-. Významnost je tedy stanovena od částky K 200.000,-. Cena stanovena dle znaleckého posudku, nebo ceny dle dřívějších prodejů ÚJ, nebo ceny v místě a době obvyklé. Drobný dlouhodobý majetek vedeme v ocenění hmotný K 1.000,- - 40.000,-. Nehmotný K 5.000,- - 60.000,-. Technické zhodnocení majetku je od K 40.000,-. Finanční investice - vše realizováno v režimu nákup a prodej cenných papírů. Majetkové i dlužné cenné papíry, v tuzemské i zahraniční mří. Realizovány nové zajišťovací operace SWAP k 31.12., prostřednictvím útu číslo 363-Pevné termínované operace a opce. Správce portfolia je banka J&T. Oceňujeme reálnou hodnotou k rozvahovému dni. Analytická evidence vedena ve spolupráci se správcem portfolia.

Účetní metody, které účetní jednotka používá, vycházejí ze zákona č. 563/1991 Sb., o účetnictví, ve znění pozdějších předpisů, vyhlášky č. 410/2009, ve znění pozdějších předpisů číslo 701-710. Zásoby jsou oceněny v pořizovacích cenách, vedlejší náklady pořízení nejsou. Zásoby - oceněny průměrnou cenou, použita metoda A, propagací podle metody B. Opravné položky k zásobám nebudou použity. Pohledávky - vedeny v členění odpovídající vedení pohledávek v rozpočtovém systému VERA a příslušné evidence k tomuto účelu. Opravné položky realizujeme v souladu s legislativou k rozvahovému dni 31.12., dle vyhl. č. 410/2009 a ÚS 706. Opravné položky k pohledávkám se tvoří ve výši 10% za každých 90 dní po splatnosti. Pohledávky týkající se nájmu bytů a částí nebytových prostor vedeme na základě mandátní smlouvy společnost EDUHA a EDUHA 1 a to u bytů i nebytů v rozpočtovém systému VERA. Použití kurzů - k tomuto účelu používáme kurz banky NB k 31.12. a účtují se do finančních výnosů, nebo finančních nákladů běžného roku.

Účetní fondy majetka - pohyby účetních fondů jsou zachyceny na účtu 419 souvztažně s účtem 401, pokud jde o konečný příjem nebo výdej.

Podrozvahová evidence - vede se podrozvahová evidence v souladu s interním pokynem a to podle významnosti operací. Ve vybraných případech účtujeme pouze k rozvahovému dni 31.12. Jde především o zachycení transferů přesahujících rámec účetního období.

Výnosy a náklady se účtují časově rozlišené, tj. do období s nimiž v ceně časově souvisejí.

Časové rozlišení nákladů a výnosů - je dán metodickým pokynem č. 3/2014- časové rozlišení nákladů a výnosů. Používáme jen pro potřeby roční závěrky (ne mezitímních účetních závěrek). Sestavení účetní závěrky vyžaduje, aby účetní jednotka používala odhady a předpoklady, jež mají vliv na vykazované hodnoty majetku a závazků k datu účetní závěrky a na vykazovanou výši výnosů a nákladů za sledované období. Odhady a předpoklady jsou stanoveny na základě všech dostupných informací, avšak jak vyplývá z podstaty odhadu, skutečné hodnoty se mohou odlišovat od těchto odhadů.

Vykazování dotací - u transferů přesahujících účetní období je vždy použita podrozvahová. Aplikujeme pravidla využíváno jen v okamžiku doložení a odsouhlasení realizovaných akcí účetními doklady. Pokud lze použít dílčí vyúčtování, tak jej použijeme průběžně, nebo k rozvahovému dni 31.12. Dotace přijatá na pořízení dlouhodobého majetku nesnižuje pořizovací cenu, nebo vlastní náklady na pořízení a je účtována do vlastního jmění na účtu 403. Vedlejší pořizovací cenou jsou například kolky, doprava atd. Dohadné položky využíváme, pokud není transfer vyúčtován u dlouhodobého majetku k okamžiku zařazení do užívání a rozvahovému dni 31.12., vždy (výpočet) uznatelných realizovatelných nákladů, které nebyly vyúčtovány předepočetně předpokládaným podílem transferu se zohledněním maximální výše transferu. Dlouhodobé a krátkodobé závazky a pohledávky se vykazují ve jmenovitých hodnotách a jsou uvedeny v nominální hodnotě. Dohadné účty aktivní a pasivní se oceňují na základě odborných odhadů a propočtů.

Daň z příjmu právnických osob za minulý rok - předpoklad výpočetem daňovým poradcem majetka. Účetní interpretace - předpoklad nákladů z titulu daňové povinnosti je zachycen na účtu 591. Minulý rok je příjemcem své vlastní daně - je zobrazeno prostřednictvím účtu 384, tedy daňová povinnost bude výnosem majetka v následujícím účetním období. Po podání konečného daňového přiznání do 30.6. následujícího roku se provede zprávnění daňové povinnosti majetka.

Daň z přidané hodnoty - jsme minimálními plátcem DPH. Metodiku zajišťuje specialista pro tuto oblast, je přímo zapojen do příprav smluv a objednávek, ve spolupráci se správcem rozpočtu a rovněž je zapojen do obhospodářství všech účetních dokladů majetka. Neuplatněné DPH, koeficient vyúčtování poměru, účtujeme k dlouhodobému majetku prostřednictvím dohadného účtu, náklady souhrnně na účtu 549.

Účetní metody, které ÚJ používá, vycházejí ze zákona č. 563/1991 Sb., o účetnictví, ve znění pozdějších předpisů, vyhlášky č. 410/2009, ve znění pozdějších předpisů číslo 701-710 a MP/28/OEKO.

Účetní jednotka vyazuje v účetní závěrce dluh z titulu úvěru od UniCredit Bank CZ, a.s. ve výši

43 014 709,- Kč. K danému úvěru byla uzavřena smlouva, která zajišťuje výši úroků. Částka za zajištění a dopady zajištění jsou účtovány průběžně (v rámci účetního období) a jsou řádně vykazovány na příslušných nákladových účtech.

Software VERA má jiné možnosti evidence nájmu a služeb a umožňuje tuto evidenci sladit se skutečným stavem nájmu a služeb.

Aktuální předpis je zadán do správného účetního období a je v souladu se správným stavem nájmu a služeb.

Evidence nájmu bytů je od 1.1.2022 vedena v softwaru VERA a to v rozpočtovém evidenčním programu.

Syntetické účty 061 a 062, účetní jednotka neoceňuje ekvivalencí, pro tvorbu opravných položek nebyl shledán důvod.

#### A.4. Informace podle § 7 odst. 5 zákona o stavu účtu v knize podrozvahových účtů

Íslo položky	Název položky	Podrozvahový účet	ÚČETNÍ OBDOBÍ	
			BĚŽNÉ	MINULÉ
<b>P.I.</b>	<b>Majetek a závazky účetní jednotky</b>		<b>550 844 673,58</b>	<b>518 713 305,84</b>
1.	Jiný drobný dlouhodobý nehmotný majetek	901		
2.	Jiný drobný dlouhodobý hmotný majetek	902	1 965 186,19	1 853 645,21
3.	Vyázené pohledávky	905	4 058 229,04	4 504 824,77
4.	Vyázené závazky	906		

5.	Ostatní majetek	909	544 821 258,35	512 354 835,86
<b>P.II.</b>	<b>Krátkodobé podmíněné pohledávky z transferu a krátkodobé</b>		<b>42 261 693,08</b>	
1.	Krátkodobé podmíněné pohledávky z přeřazení transferu	911		
2.	Krátkodobé podmíněné závazky z přeřazení transferu	912		
3.	Krátkodobé podmíněné pohledávky ze zahraničních transferů	913		
4.	Krátkodobé podmíněné závazky ze zahraničních transferů	914		
5.	Ostatní krátkodobé podmíněné pohledávky z transferu	915	42 261 693,08	
6.	Ostatní krátkodobé podmíněné závazky z transferu	916		
<b>P.III.</b>	<b>Podmíněné pohledávky z důvodu užívání majetku jinou osobou</b>			
1.	Krátkodobé podmíněné pohledávky z důvodu úplatného užívání majetku	921		
2.	Dlouhodobé podmíněné pohledávky z důvodu úplatného užívání	922		
3.	Krátkodobé podmíněné pohledávky z důvodu užívání majetku jinou	923		
4.	Dlouhodobé podmíněné pohledávky z důvodu užívání majetku jinou	924		
5.	Krátkodobé podmíněné pohledávky z důvodu užívání majetku jinou	925		
6.	Dlouhodobé podmíněné pohledávky z důvodu užívání majetku jinou	926		
<b>P.IV.</b>	<b>Další podmíněné pohledávky</b>		<b>22 555 882,85</b>	<b>21 672 095,96</b>
1.	Krátkodobé podmíněné pohledávky ze smluv o prodeji dlouhodobého	931	50 500,00	
2.	Dlouhodobé podmíněné pohledávky ze smluv o prodeji dlouhodobého	932		
3.	Krátkodobé podmíněné pohledávky z jiných smluv	933		
4.	Dlouhodobé podmíněné pohledávky z jiných smluv	934		
5.	Krátkodobé podmíněné pohledávky ze sdílených daní	939		
6.	Dlouhodobé podmíněné pohledávky ze sdílených daní	941		
7.	Krátkodobé podmíněné pohledávky ze vztahu k jiným zdrojům	942		
8.	Dlouhodobé podmíněné pohledávky ze vztahu k jiným zdrojům	943		
9.	Krátkodobé podmíněné úhrady pohledávek z přijatých zajištění	944		
10.	Dlouhodobé podmíněné úhrady pohledávek z přijatých zajištění	945	22 505 382,85	21 672 095,96
11.	Krátkodobé podmíněné pohledávky ze soudních sporů, správních řízení	947		
12.	Dlouhodobé podmíněné pohledávky ze soudních sporů, správních řízení	948		
<b>P.V.</b>	<b>Dlouhodobé podmíněné pohledávky z transferu a dlouhodobé</b>		<b>138 727 417,02</b>	<b>61 532 998,48</b>
1.	Dlouhodobé podmíněné pohledávky z přeřazení transferu	951		
2.	Dlouhodobé podmíněné závazky z přeřazení transferu	952		
3.	Dlouhodobé podmíněné pohledávky ze zahraničních transferů	953	7 193 541,54	9 625 241,00
4.	Dlouhodobé podmíněné závazky ze zahraničních transferů	954		
5.	Ostatní dlouhodobé podmíněné pohledávky z transferu	955	131 533 875,48	51 907 757,48
6.	Ostatní dlouhodobé podmíněné závazky z transferu	956		
<b>P.VI.</b>	<b>Podmíněné závazky z důvodu užívání cizího majetku</b>			
1.	Krátkodobé podmíněné závazky z operativního leasingu	961		
2.	Dlouhodobé podmíněné závazky z operativního leasingu	962		
3.	Krátkodobé podmíněné závazky z finančního leasingu	963		
4.	Dlouhodobé podmíněné závazky z finančního leasingu	964		
5.	Krátkodobé podmíněné závazky z důvodu užívání cizího majetku na	965		
6.	Dlouhodobé podmíněné závazky z důvodu užívání cizího majetku na	966		
7.	Krátkodobé podmíněné závazky z důvodu užívání cizího majetku nebo	967		
8.	Dlouhodobé podmíněné závazky z důvodu užívání cizího majetku nebo	968		
<b>P.VII.</b>	<b>Další podmíněné závazky</b>		<b>60 750 000,00</b>	<b>61 113 377,00</b>
1.	Krátkodobé podmíněné závazky ze smluv o poskytnutí dlouhodobého	971		
2.	Dlouhodobé podmíněné závazky ze smluv o poskytnutí dlouhodobého	972		
3.	Krátkodobé podmíněné závazky z jiných smluv	973		
4.	Dlouhodobé podmíněné závazky z jiných smluv	974		
5.	Krátkodobé podmíněné závazky z přijatého kolaterálu	975		
6.	Dlouhodobé podmíněné závazky z přijatého kolaterálu	976		
7.	Krátkodobé podmíněné závazky vyplývající z právních předpisů a další	978		
8.	Dlouhodobé podmíněné závazky vyplývající z právních předpisů a další	979		
9.	Krátkodobé podmíněné závazky z poskytnutých garancí jednorázových	981		
10.	Dlouhodobé podmíněné závazky z poskytnutých garancí jednorázových	982	60 750 000,00	60 750 000,00
11.	Krátkodobé podmíněné závazky z poskytnutých garancí ostatních	983		
12.	Dlouhodobé podmíněné závazky z poskytnutých garancí ostatních	984		
13.	Krátkodobé podmíněné závazky ze soudních sporů, správních řízení a	985		
14.	Dlouhodobé podmíněné závazky ze soudních sporů, správních řízení a	986		363 377,00
<b>P.VIII.</b>	<b>Ostatní podmíněná aktiva a ostatní podmíněná pasiva a</b>			
1.	Ostatní krátkodobá podmíněná aktiva	991		
2.	Ostatní dlouhodobá podmíněná aktiva	992		

3.	Ostatní krátkodobá podmíněná pasiva	993		
4.	Ostatní dlouhodobá podmíněná pasiva	994		
5.	Vyrovňovací účty k podrozvahovým účtům	999	693 639 666,53	540 805 023,28

<b>A.5.</b>	<b>Informace podle § 18 odst. 3 písm. b) zákona (TEXT)</b>
-------------	--

Příslušné ustanovení se nevztahuje na obce.

<b>A.6.</b>	<b>Informace podle § 19 odst. 6 zákona (TEXT)</b>
-------------	---

Ke konci účetního závěru neexistovaly takové podmínky či situace, v jejichž důsledku by došlo k výrazné změně pohledu na finanční situaci účetní jednotky.

<b>B.1.</b>	<b>Informace podle § 66 odst. 6 zákona (TEXT)</b>
-------------	---

<b>B.2.</b>	<b>Informace podle § 66 odst. 8 zákona (TEXT)</b>
-------------	---

Územní samosprávný celek není příspěvkovou organizací (neexistuje krytí fondu investic), a proto se tato informace netýká naší účetní jednotky.

<b>B.3.</b>	<b>Informace podle § 68 odst. 3 ( ČÍSLO A TEXT)</b>
-------------	---

TEXT	ČÍSLO
------	-------

**C. Doplnující informace k položkám rozvahy C.I.1.Jměnité účetní jednotky a C.I.3.Transfery na pořízení dlouhodob. majetku**

Číslo položky	Název položky	ÚČETNÍ OBDOBÍ	
		BĚŽNÉ	MINULÉ
C.1.	Zvýšení stavu transferů na pořízení DM za běžné účetní období	74 698 700,13	21 000 999,75
C.2.	Snížení stavu transferů na pořízení DM ve věcné a časové souvislosti	32 978 803,49	18 134 993,53



D.1.	Počet jednotlivých výtisků a soubor majetku nebo seznam tohoto majetku (ÍSLO A TEXT)	CISLO
	TEXT	

Účetní jednotka nemá ve své účetní evidenci kulturní památky, sbírky muzejní povahy, předměty kulturní hodnoty. Eviduje dvě církevní stavby na útu syntetiky 021, oceněné 1,-- K . 0,00

D.2.	Celková výměra lesních pozemků s lesním porostem (ÍSLO)	CISLO
	TEXT	

4 185 300,00

D.3.	Výše ocenění celkové výměry lesních pozemků s lesním porostem ve výši 57 K /m <sup>2</sup> (ÍSLO)	CISLO
	TEXT	

238 562 100,00

D.4.	Výměra lesních pozemků s lesním porostem oceněným jiným způsobem (ÍSLO)	CISLO
	TEXT	

0,00

D.5.	Výše ocenění lesních pozemků s lesním porostem oceněným jiným způsobem (ÍSLO)	CISLO
	TEXT	

0,00

D.6.	Průměrná výše ocenění výměry les. pozemků s les. porostem oceněných jiným způsobem (ÍSLO)	CISLO
	TEXT	

0,00

<b>D.7.</b>	<b>Komentář k ocenění lesních pozemků jiným způsobem (ÍSLO A TEXT)</b>	
	<b>TEXT</b>	<b>CISLO</b>

Netýká se naší účetní jednotky.

0,00

<b>E.1.</b>	<b>Doplňující informace k položkám rozvahy</b>	
<b>K položce</b>	<b>Doplňující informace</b>	<b>částka</b>
B.III.4.	Jedná se o krátkodobou finanční investici, která má stejnou charakteristiku jako termínovaný vklad a proto je účetně zařazena na 244-0102-termínované vklady krátkodobé.	83 000 000,00
B.II.33.	Sberbank a.s., v likvidaci, je evidována pohledávka-úrok, jistina a poplatky za služby.	21 893 008,59
C.I.7.	Nezávazný dohod za rok 2022 + oprava a provedení běžných výdajů do investic-povodňový záměr byl jako neinvestiční výdaj	1 227 225,19

<b>E.2.</b>	<b>Doplňující informace k položkám výkazu zisku a ztráty</b>	
<b>K položce</b>	<b>Doplňující informace</b>	<b>částka</b>
A.I.33.	Sberbank v likvidaci-vytvořena OP-jistina ve výši 60% a poplatky za služby ve výši 40%	8 658 196,81

<b>E.3.</b>	<b>Doplňující informace k položkám pohledu o peněžních tocích</b>	
<b>K položce</b>	<b>Doplňující informace</b>	<b>částka</b>

<b>E.4.</b>	<b>Doplňující informace k položkám pohledu o změnách vlastního kapitálu</b>	
<b>K položce</b>	<b>Doplňující informace</b>	<b>částka</b>

#### F.g. Ostatní fondy

Položka		BĚŽNÉ ÚČETNÍ OBDOBÍ
íslo	Název	
<b>G.I.</b>	<b>Poáteční stav fondu k 1. 1.</b>	<b>35 971 637,26</b>
<b>G.II.</b>	<b>Tvorba fondu</b>	<b>14 675 469,13</b>
1.	Příjmy z hospodaření z minulých let	13 626 432,62
2.	Příjmy běžného roku, které nejsou určeny k využití v běžném roce	817 036,51
3.	Průvody prostředků z rozpočtu běžného roku do účelových peněžních fondů	
4.	Ostatní tvorba fondu	232 000,00
<b>G.III.</b>	<b>erpání fondu</b>	<b>13 896 561,31</b>
<b>G.IV.</b>	<b>Konečný stav fondu</b>	<b>36 750 545,08</b>

**G. Doplnující informace k položce "A.II.3. Stavby" výkazu rozvahy**

íslo položky	Název položky	Ú ETNÍ OBDOBÍ			MINULÉ
		B ŽNÉ			
		BRUTTO	KOREKCE	NETTO	
<b>G.</b>	<b>Stavby</b>	<b>4 061 697 810,32</b>	<b>1 464 369 461,23</b>	<b>2 597 328 349,09</b>	<b>2 595 619 898,44</b>
G.1.	Bytové domy a bytové jednotky	515 888 385,72	178 235 372,00	337 653 013,72	338 781 575,39
G.2.	Budovy pro služby obyvatelstvu	1 751 225 770,34	603 555 482,61	1 147 670 287,73	1 140 782 619,03
G.3.	Jiné nebytové domy a nebytové jednotky	6 904 799,88	3 062 909,00	3 841 890,88	3 932 224,88
G.4.	Komunikace a veřejné osvětlení	1 051 690 139,43	414 725 109,65	636 965 029,78	645 451 837,43
G.5.	Jiné inženýrské sítě	129 964 090,37	41 489 461,40	88 474 628,97	91 053 681,81
G.6.	Ostatní stavby	606 024 624,58	223 301 126,57	382 723 498,01	375 617 959,90

**H. Doplnující informace k položce "A.II.1. Pozemky" výkazu rozvahy**

íslo položky	Název položky	Ú ETNÍ OBDOBÍ			MINULÉ
		B ŽNÉ			
		BRUTTO	KOREKCE	NETTO	
<b>H.</b>	<b>Pozemky</b>	<b>320 197 195,90</b>		<b>320 197 195,90</b>	<b>314 196 557,14</b>
H.1.	Stavební pozemky	8 478 801,49		8 478 801,49	8 717 765,99
H.2.	Lesní pozemky	17 205 592,79		17 205 592,79	17 179 547,89
H.3.	Zahrady, pastviny, louky, rybníky	129 648 323,28		129 648 323,28	123 287 356,93
H.4.	Zastavěná plocha	125 774 424,01		125 774 424,01	125 901 385,81
H.5.	Ostatní pozemky	39 090 054,33		39 090 054,33	39 110 500,52

**I. Doplnující informace k položce A.II.4. Náklady z ocenění reálnou hodnotou výkazu zisku a ztráty**

íslo položky	Název položky	Ú ETNÍ OBDOBÍ	
		B ŽNÉ	MINULÉ
I.	Náklady z ocenění reálnou hodnotou	1 248 028,14	11 160 825,43
I.1.	Náklady z ocenění reálnou hodnotou majetku určeného k prodeji podle § 64	1 248 028,14	11 160 825,43
I.2.	Ostatní náklady z ocenění reálnou hodnotou		

**J. Doplnující informace k položce B.II.4. Výnosy z ocenění reálnou hodnotou výkazu zisku a ztráty**

íslo položky	Název položky	Ú ETNÍ OBDOBÍ	
		B ŽNÉ	MINULÉ
J.	Výnosy z ocenění reálnou hodnotou	21 526 757,79	21 152 444,63
J.1.	Výnosy z ocenění reálnou hodnotou majetku určeného k prodeji podle § 64	21 526 757,79	21 152 444,63
J.2.	Ostatní výnosy z ocenění reálnou hodnotou		

# Přehled o peněžních tocích

územní samosprávné celky, svazky obcí, regionální rady regionů soudržnosti  
(v Kč, s přesností na dvě desetinná místa)

IČO: 00291471  
Název: Město Uherské Hradiště

Sestavený k rozvahovému dni 31.12.2023

## Sídlo územní jednotky

ulice, c.p. Masarykovo náměstí 19  
obec Uherské Hradiště  
PSC, pošta 68601

## Údaje o organizaci

identifikační číslo 00291471  
právní forma Územní samosprávný celek  
zizovatel

## Místo podnikání

ulice, c.p. Masarykovo náměstí 19  
obec Uherské Hradiště  
PSC, pošta 68601

## Kontaktní údaje

telefon 572525220  
fax  
e-mail pavel.pekarek@mesto-uh.cz

## Podmínky podnikání

hlavníinnost nájmý  
vedlejšíinnost  
CZ-NACE 751100

## Statutární zástupce

Ing. Stanislav Blaha, starosta

## Osoba odpovědná za účetnictví

Pavel Pekárek

Podpisový záznam statutárního orgánu

Podpisový záznam osoby odpovědné za správnost údajů

Označení	Název položky	Stav k 31.12.2023
<b>P.</b>	<b>Stav peněžních prostředků k 1. lednu</b>	<b>353 045 663,46</b>
<b>A.</b>	<b>Peněžní toky z provozníinnosti</b>	<b>157 785 603,71</b>
<b>Z.</b>	<b>Výsledek hospodaření před zdaněním</b>	<b>201 891 652,16</b>
<b>A.I.</b>	<b>Úpravy o nepeněžní operace (+/-)</b>	<b>72 411 266,50</b>
A.I.1.	Odpisy dlouhodobého majetku	89 675 334,82
A.I.2.	Změna stavu opravných položek	11 117 814,69
A.I.3.	Změna stavu rezerv	
A.I.4.	Zisk (ztráta) z prodeje dlouhodobého majetku	-22 679 923,13
A.I.5.	Výnosy z podílu na zisku	-6 929 185,07
A.I.6.	Ostatní úpravy o nepeněžní operace	1 227 225,19
<b>A.II.</b>	<b>Peněžní toky ze změny oběžných aktiv a krátkodobých závazků (+/-)</b>	<b>-123 446 500,02</b>
A.II.1.	Změna stavu krátkodobých pohledávek	-98 364 034,49
A.II.2.	Změna stavu krátkodobých závazků	-5 211 345,05
A.II.3.	Změna stavu zásob	444 937,15
A.II.4.	Změna stavu krátkodobého finančního majetku	-20 316 057,63
<b>A.III.</b>	<b>Zaplacená daň z příjmů v etní domě (-)</b>	
<b>A.IV.</b>	<b>Přijaté podíly na zisku</b>	<b>6 929 185,07</b>
<b>B.</b>	<b>Peněžní toky z dlouhodobých aktiv</b>	<b>-172 408 104,71</b>
<b>B.I.</b>	<b>Výdaje na pořízení dlouhodobých aktiv</b>	<b>-232 312 508,87</b>
<b>B.II.</b>	<b>Příjmy z prodeje dlouhodobých aktiv</b>	<b>59 904 404,16</b>
B.II.1.	Příjmy z privatizace státního majetku	
B.II.2.	Příjmy z prodeje majetku Státního pozemkového úřadu	
B.II.3.	Příjmy z prodeje dlouhodobého majetku určeného k prodeji	7 448 010,69
B.II.4.	Ostatní příjmy z prodeje dlouhodobých aktiv	52 456 393,47
<b>B.III.</b>	<b>Ostatní peněžní toky z dlouhodobých aktiv (+/-)</b>	

Ozna ení	Název položky	Stav k 31.12.2023
C.	Pen žní toky z vlastního kapitálu, dlouhodobých závazk a dlouhodobých pohledávek	-2 592 331,88
C.I.	Pen žní toky vyplývající ze zm ny vlastního kapitálu (+ / -)	37 538 208,16
C.II.	Zm na stavu dlouhodobých závazk (+ / -)	-42 608 096,60
C.III.	Zm na stavu dlouhodobých pohledávek (+ / -)	2 477 556,56
F.	Celková zm na stavu pen žních prost edk	-17 214 832,88
H.	P íjmové a výdajové ú ty rozpo tového hospoda ení (+ / -)	
R.	Stav pen žních prost edk k rozvahovému dni	335 830 830,58

# P ehled o zm nách vlastního kapitálu

územní samosprávné celky, svazky obcí, regionální rady region soudržnosti  
(v K , s p esností na dv desetinná místa)

I O: 00291471  
Název: M sto Uherské Hradišt

Sestavený k rozvahovému dni 31.12.2023

## Sídlo ú etní jednotky

ulice, c.p. Masarykovo nám stí 19  
obec Uherské Hradišt  
PSC, pošta 68601

## Údaje o organizaci

identifika ní íslo 00291471  
právní forma Územn samosprávný celek  
z izovatel

## Místo podnikání

ulice, c.p. Masarykovo nám stí 19  
obec Uherské Hradišt  
PSC, pošta 68601

## Kontaktní údaje

telefon 572525220  
fax  
e-mail pavel.pekarek@mesto-uh.cz

## P edm t podnikání

hlavní innost nájmy  
vedlejší innost  
CZ-NACE 751100

## Statutární zástupce

Ing. Stanislav Blaha, starosta

## Osoba odpov dná za ú etnictví

Pavel Pekárek

Podpisový záznam statutárního  
orgánu

Podpisový záznam osoby odpov dné  
za správnost údaj

CP	Název položky	1	2	3	4
		Minulé období	Zvýšení stavu	Snížení stavu	B žné období
-. VLASTNÍ KAPITÁL CELKEM		3 891 167 903,00	1 223 465 682,93	1 046 890 804,47	4 067 742 781,46
A. Jm ní ú etní jednotky a upravující položky		2 935 450 982,22	100 082 749,33	79 863 270,85	2 955 670 460,70
I. Jm ní ú etní jednotky		3 229 596 751,96	23 109 664,91	42 518 019,83	3 210 188 397,04
1. Zm na, vznik nebo zánik p íslužnosti hospoda it s majetkem státu					
2. Sv ení majetku p ísp vkové organizaci				23 326 653,01	
3. Bezúplatné p evody			2 995 981,91		
4. Investí ní transfery				4 119 000,00	
5. Dary			101 350,00	381 126,00	
6. Ostatní			20 012 333,00	14 691 240,82	
II. Fond privatizace					
III. Transfery na po ízení dlouhodobého majetku		619 109 455,82	74 698 700,13	33 041 491,97	660 766 663,98
1. Sv ení majetku p ísp vkové organizaci					
2. Bezúplatné p evody					
3. Investí ní transfery			74 698 700,13		
4. Dary					
5. Snížení investí ních transfer ve v cné a asové souvislosti				32 978 803,49	
6. Ostatní				62 688,48	
IV. Kurzové rozdíly					
V. Oce ovací rozdíly p í prvotním použití metody		-921 263 737,99			-921 263 737,99
1. Opravné položky k pohledávkám					
2. Odpisy					
3. Ostatní					
VI. Jiné oce ovací rozdíly		3 380 516,72	1 047 159,10	4 303 759,05	123 916,77
1. Oce ovací rozdíly u cenných papír a podíl					
2. Oce ovací rozdíly u majetku ur eného k prodeji			1 047 159,10	4 303 759,05	

CP	Název položky	1	2	3	4
		Minulé období	Zvýšení stavu	Snížení stavu	Běžné období
3. Ostatní					
<b>VII.</b>	<b>Opravy p edcházejících ú etních období</b>	<b>4 627 995,71</b>	<b>1 227 225,19</b>		<b>5 855 220,90</b>
	1. Opravy minulého ú etního období		1 227 225,19		
	2. Opravy p edchozích ú etních období				
<b>B.</b>	<b>Fondy ú etní jednotky</b>	<b>35 971 637,26</b>	<b>14 691 240,82</b>	<b>13 912 333,00</b>	<b>36 750 545,08</b>
<b>C.</b>	<b>Výsledek hospoda ení</b>	<b>919 745 283,52</b>	<b>1 108 691 692,78</b>	<b>953 115 200,62</b>	<b>1 075 321 775,68</b>
<b>D.</b>	<b>P íjmový a výdajový ú et rozpo tového hospoda ení</b>				



# **Zpráva nezávislého auditora**

určená starostovi a zastupitelstvu účetní jednotky

## **město Uherské Hradiště**

o ověření řádné účetní závěrky  
k rozvahovému dni 31.12.2023  
za ověřované období od 1.1.2023 do 31.12.2023

**DŮVĚRA ZAVAZUJE**



## Zpráva nezávislého auditora

určená starostovi a zastupitelstvu účetní jednotky

### *Výrok auditora*

Provedli jsme audit přiložené účetní závěrky územního celku města **Uherské Hradiště** (dále také "Město"), sestavené na základě českých účetních předpisů, která se skládá z rozvahy k 31.12.2023, výkazu zisku a ztráty, přehledu o změnách vlastního kapitálu a přehledu o peněžních tocích za rok končící 31.12.2023 a přílohy této účetní závěrky, včetně významných (materiálních) informací o použitých účetních metodách.

**Podle našeho názoru účetní závěrka podává věrný a poctivý obraz aktiv a pasiv města Uherské Hradiště k 31.12.2023 a nákladů a výnosů a výsledku jejího hospodaření a peněžních toků za účetní období od 1.1.2023 do 31.12.2023 v souladu s českými účetními předpisy.**

### *Základ pro výrok*

Audit jsme provedli v souladu se zákonem o auditorech a standardy Komory auditorů České republiky pro audit, kterými jsou mezinárodní standardy pro audit (ISA) případně doplněné a upravené souvisejícími aplikačními doložkami. Naše odpovědnost stanovená těmito předpisy je podrobněji popsána v oddílu Odpovědnost auditora za audit účetní závěrky. V souladu se zákonem o auditorech a Etickým kodexem přijatým Komorou auditorů České republiky jsme na Společnosti nezávislí a splnili jsme i další etické povinnosti vyplývající z uvedených předpisů. Domníváme se, že důkazní informace, které jsme shromáždili, poskytují dostatečný a vhodný základ pro vyjádření našeho výroku.

### *Odpovědnost statutárního orgánu města Uherské Hradiště za účetní závěrku*

Starosta města Uherské Hradiště odpovídá za sestavení účetní závěrky podávající věrný a poctivý obraz v souladu s českými účetními předpisy a za takový vnitřní kontrolní systém, který považuje za nezbytný pro sestavení účetní závěrky tak, aby neobsahovala významné (materiální) nesprávnosti způsobené podvodem nebo chybou.

### *Odpovědnost auditora za audit účetní závěrky*

Naším cílem je získat přiměřenou jistotu, že účetní závěrka jako celek neobsahuje významnou (materiální) nesprávnost způsobenou podvodem nebo chybou a vydat zprávu auditora obsahující náš výrok. Přiměřená míra jistoty je velká míra jistoty, nicméně není zárukou, že audit provedený v souladu s výše uvedenými předpisy ve všech případech v účetní závěrce odhalí případnou existující významnou (materiální) nesprávnost. Nesprávnosti mohou vzniknout v důsledku podvodů nebo chyb a považují se za významné (materiální), pokud lze reálně předpokládat, že by jednotlivě nebo v souhrnu mohly ovlivnit ekonomická rozhodnutí, která uživatelé účetní závěrky na jejím základě přijmou.

Při provádění auditu v souladu s výše uvedenými předpisy je naší povinností uplatňovat během celého auditu odborný úsudek a zachovávat profesní skepticismus. Dále je naší povinností:

- Identifikovat a vyhodnotit rizika významné (materiální) nesprávnosti účetní závěrky způsobené podvodem nebo chybou, navrhnout a provést auditorské postupy reagující na tato rizika a získat dostatečné a vhodné důkazní informace, abychom na jejich základě mohli vyjádřit výrok. Riziko, že neodhalíme významnou (materiální) nesprávnost, k níž došlo v důsledku podvodu, je větší než riziko neodhalení významné (materiální) nesprávnosti způsobené chybou, protože součástí podvodu mohou být tajné dohody, falšování, úmyslná opomenutí, nepravdivá prohlášení nebo obcházení vnitřních kontrol vedením města Uherské Hradiště.
- Seznámit se s vnitřním kontrolním systémem města Uherské Hradiště relevantním pro audit v takovém rozsahu, abychom mohli navrhnout auditorské postupy vhodné s ohledem na dané okolnosti, nikoli abychom mohli vyjádřit názor na účinnost vnitřního kontrolního systému.
- Posoudit vhodnost použitých účetních pravidel, přiměřenost provedených účetních odhadů a informace, které v této souvislosti vedení města Uherské Hradiště uvedlo v příloze účetní závěrky.
- Vyhodnotit celkovou prezentaci, členění a obsah účetní závěrky, včetně přílohy, a dále to, zda účetní závěrka zobrazuje podkladové transakce a události způsobem, který vede k věrnému zobrazení.



Naší povinností je informovat odpovědné osoby pověřené správou a řízením města Uherské Hradiště mimo jiné o plánovaném rozsahu a načasování auditu a o významných zjištěních, která jsme v jeho průběhu učinili, včetně zjištěných významných nedostatků ve vnitřním kontrolním systému.

V Olomouci 27. března 2024



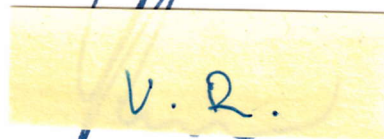

**FSG Finaudit, s.r.o.**  
třída Svobody 645/2, Olomouc,  
evidenční číslo společnosti č. 154  
**Ing. Jakub Šteinfeld**  
evidenční číslo statutárního auditora č. 2014

Zpráva projednána se statutárním orgánem územního celku města Uherské Hradiště dne ...27.3. 2024.

Zpráva předána statutárnímu orgánu územního celku města Uherské Hradiště dne ...27.3. 2024.



# Rozvaha

územní samosprávné celky, svazky obcí, regionální rady region soudržnosti  
(v Kč, s přesností na dvě desetinná místa)

I O: 00291471  
Název: Město Uherské Hradiště

Sestavená k rozvahovému dni 31.12.2023

## Sídlo územní jednotky

ulice, c.p. Masarykovo náměstí 19  
obec Uherské Hradiště  
PSC, pošta 68601

## Údaje o organizaci

identifikační číslo 00291471  
právní forma Územní samosprávný celek  
zřizovatel

## Místo podnikání

ulice, c.p. Masarykovo náměstí 19  
obec Uherské Hradiště  
PSC, pošta 68601

## Kontaktní údaje

telefon 572525220  
fax  
e-mail pavel.pekarek@mesto-uh.cz

## Podmínky podnikání

hlavníinnost nájmy  
vedlejšíinnost  
CZ-NACE 751100

## Statutární zastupce

Ing. Stanislav Blaha, starosta

## Osoba odpovědná za účetnictví

Pavel Pekárek

Podpisový záznam statutárního orgánu

Podpisový záznam osoby odpovědné za správnost údajů

CP	Název položky	Synt. účet	Běžné období			Minulé
			Brutto	Korekce	Netto	
<b>AKTIVA CELKEM</b>			<b>6 016 833 453,37</b>	<b>1 682 287 230,82</b>	<b>4 334 546 222,55</b>	<b>4 161 760 658,94</b>
<b>A. Stálá aktiva</b>			<b>5 266 026 137,92</b>	<b>1 649 739 970,44</b>	<b>3 616 286 167,48</b>	<b>3 533 403 079,27</b>
<b>I. Dlouhodobý nehmotný majetek</b>			<b>30 656 103,48</b>	<b>22 437 743,93</b>	<b>8 218 359,55</b>	<b>6 987 842,30</b>
	1. Nehmotné výsledky výzkumu a vývoje	012				
	2. Software	013	22 225 420,17	15 580 752,33	6 644 667,84	5 485 723,35
	3. Ocenitelná práva	014	2 740 220,95	2 285 949,00	454 271,95	691 285,95
	4. Povolenky na emise a preferenční limity	015				
	5. Drobný dlouhodobý nehmotný majetek	018	4 094 648,60	4 094 648,60		
	6. Ostatní dlouhodobý nehmotný majetek	019	1 452 240,00	476 394,00	975 846,00	810 833,00
	7. Nedokončený dlouhodobý nehmotný majetek	041	143 573,76		143 573,76	
	8. Poskytnuté zálohy na dlouhodobý nehmotný majetek	051				
	9. Dlouhodobý nehmotný majetek určený k prodeji	035				
<b>II. Dlouhodobý hmotný majetek</b>			<b>4 721 580 818,76</b>	<b>1 627 302 226,51</b>	<b>3 094 278 592,25</b>	<b>3 010 075 751,99</b>
	1. Pozemky	031	320 197 195,90		320 197 195,90	314 196 557,14
	2. Kulturní památky	032	6 619 874,05		6 619 874,05	6 696 924,05
	3. Stavby	021	4 061 697 810,32	1 464 369 461,23	2 597 328 349,09	2 595 619 898,44
	4. Samostatné hmotné movité věci a soubory hmotných	022	115 789 891,48	71 634 444,11	44 155 447,37	38 545 182,69
	5. Pěstičské celky trvalých porostů	025				
	6. Drobný dlouhodobý hmotný majetek	028	91 163 247,17	91 163 247,17		
	7. Ostatní dlouhodobý hmotný majetek	029	440 227,00	135 074,00	305 153,00	325 164,00
	8. Nedokončený dlouhodobý hmotný majetek	042	125 488 500,50		125 488 500,50	50 997 756,67
	9. Poskytnuté zálohy na dlouhodobý hmotný majetek	052	32 372,34		32 372,34	
	10. Dlouhodobý hmotný majetek určený k prodeji	036	151 700,00		151 700,00	3 694 269,00

CP	Název položky	Synt. ú et	B žné období			Minulé
			Brutto	Korekce	Netto	
<b>III.</b>	<b>Dlouhodobý finan ní majetek</b>		<b>491 821 697,85</b>		<b>491 821 697,85</b>	<b>491 821 697,85</b>
	1. Majetkové ú asti v osobách s rozhodujícím vlivem	061	84 724 347,00		84 724 347,00	84 724 347,00
	2. Majetkové ú asti v osobách s podstatným vlivem	062	407 097 350,85		407 097 350,85	407 097 350,85
	3. Dluhové cenné papíry držené do splatnosti	063				
	4. Dlouhodobé p j ky	067				
	5. Termínované vklady dlouhodobé	068				
	6. Ostatní dlouhodobý finan ní majetek	069				
	7. Po izovaný dlouhodobý finan ní majetek	043				
	8. Poskytnuté zálohy na dlouhodobý finan ní majetek	053				
<b>IV.</b>	<b>Dlouhodobé pohledávky</b>		<b>21 967 517,83</b>		<b>21 967 517,83</b>	<b>24 517 787,13</b>
	1. Poskytnuté návratné finan ní výpomoci dlouhodobé	462				
	2. Dlouhodobé pohledávky z postoupených ú v r	464				
	3. Dlouhodobé poskytnuté zálohy	465	5 280,00		5 280,00	27 484,00
	4. Dlouhodobé pohledávky z ru ení	466				
	5. Ostatní dlouhodobé pohledávky	469	21 962 237,83		21 962 237,83	24 490 303,13
	6. Dlouhodobé poskytnuté zálohy na transfery	471				
<b>B. Ob žná aktiva</b>			<b>750 807 315,45</b>	<b>32 547 260,38</b>	<b>718 260 055,07</b>	<b>628 357 579,67</b>
<b>I.</b>	<b>Zásoby</b>		<b>1 806 341,39</b>		<b>1 806 341,39</b>	<b>2 251 278,54</b>
	1. Po ízení materiálu	111				
	2. Materiál na sklad	112	1 435 843,82		1 435 843,82	1 852 589,93
	3. Materiál na cest	119				
	4. Nedokon ená výroba	121				
	5. Polotovary vlastní výroby	122				
	6. Výrobky	123				
	7. Po ízení zboží	131				
	8. Zboží na sklad	132	370 497,57		370 497,57	398 688,61
	9. Zboží na cest	138				
	10. Ostatní zásoby	139				
<b>II.</b>	<b>Krátkodobé pohledávky</b>		<b>179 280 026,33</b>	<b>32 547 260,38</b>	<b>146 732 765,95</b>	<b>59 486 578,15</b>
	1. Odb ratelé	311	10 197 789,98	5 004 186,79	5 193 603,19	3 958 500,57
	2. Sm nky k inkasu	312				
	3. Pohledávky za eskontované cenné papíry	313				
	4. Krátkodobé poskytnuté zálohy	314	4 753 263,88		4 753 263,88	1 758 332,54
	5. Jiné pohledávky z hlavní innosti	315	21 134 913,22	14 589 281,69	6 545 631,53	6 380 788,51
	6. Poskytnuté návratné finan ní výpomoci krátkodobé	316				
	7. Krátkodobé pohledávky z postoupených ú v r	317				
	8. Pohledávky z p erozd lovaných daní	319				
	9. Pohledávky za zam stnanci	335				2 000,00
	10. Sociální zabezpe ení	336				
	11. Zdravotní pojišt ní	337				
	12. D chodové spo ení	338				
	13. Da z p íjm	341				
	14. Ostatní dan , poplatky a jiná obdobná pen žitá pln ní	342				
	15. Da z p ídané hodnoty	343				
	16. Pohledávky za osobami mimo vybrané vládní instituce	344				
	17. Pohledávky za vybranými ú st edními vládními institucemi	346	519 907,92		519 907,92	393 870,14
	18. Pohledávky za vybranými místními vládními institucemi	348	260 000,00		260 000,00	216 000,00
	23. Krátkodobé pohledávky z ru ení	361				
	24. Pevné termínové operace a opce	363	29 200,00		29 200,00	3 208 356,00
	25. Pohledávky z neukon ených finan ních operací	369				
	26. Pohledávky z finan ního zajišt ní	365				
	27. Pohledávky z vydaných dluhopis	367				
	28. Krátkodobé poskytnuté zálohy na transfery	373	12 763 613,74		12 763 613,74	7 387 282,00
	29. Krátkodobé zprost edkování transfer	375				
	30. Náklady p íštích období	381	3 007 485,92		3 007 485,92	1 657 075,40
	31. P íjmy p íštích období	385				
	32. Dohadné ú ty aktivní	388	80 017 040,02		80 017 040,02	3 834 130,86
	33. Ostatní krátkodobé pohledávky	377	46 596 811,65	12 953 791,90	33 643 019,75	30 690 242,13

CP	Název položky	Synt. účet	Běžné období			Minulé
			Brutto	Korekce	Netto	
<b>III.</b>	<b>Krátkodobý finanční majetek</b>		<b>569 720 947,73</b>		<b>569 720 947,73</b>	<b>566 619 722,98</b>
	1. Majetkové cenné papíry k obchodování	251	71 824 292,24		71 824 292,24	60 843 242,50
	2. Dluhové cenné papíry k obchodování	253	162 065 824,91		162 065 824,91	152 730 817,02
	3. Jiné cenné papíry	256				
	4. Termínované vklady krátkodobé	244	83 000 000,00		83 000 000,00	
	5. Jiné běžné účty	245	7 932 454,77		7 932 454,77	6 154 809,47
	9. Běžný účet	241				
	11. Základní běžný účet územních samosprávných celků	231	237 799 534,10		237 799 534,10	341 964 662,66
	12. Běžný účet fondů územních samosprávných celků	236	7 072 991,71		7 072 991,71	4 905 091,33
	15. Ceniny	263	17 450,00		17 450,00	2 450,00
	16. Peníze na cest	262	8 400,00		8 400,00	18 650,00
	17. Pokladna	261				

CP	Název položky	Synt. ú et	B žné období	Minulé
<b>PASIVA CELKEM</b>			<b>4 334 546 222,55</b>	<b>4 161 760 658,94</b>
<b>C. Vlastní kapitál</b>			<b>4 067 742 781,46</b>	<b>3 891 167 903,00</b>
<b>I. Jm ní ú etní jednotky a upravující položky</b>			<b>2 955 670 460,70</b>	<b>2 935 450 982,22</b>
	1. Jm ní ú etní jednotky	401	3 210 188 397,04	3 229 596 751,96
	3. Transfery na po ízení dlouhodobého majetku	403	660 766 663,98	619 109 455,82
	4. Kurzové rozdíly	405		
	5. Oce ovací rozdíly p í prvotním použití metody	406	-921 263 737,99	-921 263 737,99
	6. Jiné oce ovací rozdíly	407	123 916,77	3 380 516,72
	7. Opravy p edcházejících ú etních období	408	5 855 220,90	4 627 995,71
<b>II. Fondy ú etní jednotky</b>			<b>36 750 545,08</b>	<b>35 971 637,26</b>
	6. Ostatní fondy	419	36 750 545,08	35 971 637,26
<b>III. Výsledek hospoda ení</b>			<b>1 075 321 775,68</b>	<b>919 745 283,52</b>
	1. Výsledek hospoda ení b žného ú etního období	493	155 576 492,16	132 890 149,48
	2. Výsledek hospoda ení ve schvalovacím ízení	431		
	3. Výsledek hospoda ení p edcházejících ú etních období	432	919 745 283,52	786 855 134,04
<b>D. Cizí zdroje</b>			<b>266 803 441,09</b>	<b>270 592 755,94</b>
<b>I. Rezervy</b>				
	1. Rezervy	441		
<b>II. Dlouhodobé závazky</b>			<b>139 030 848,03</b>	<b>181 638 944,63</b>
	1. Dlouhodobé úv ry	451	133 074 709,00	175 785 297,00
	2. P íjaté návratné finan ní výpomoci dlouhodobé	452		
	3. Dlouhodobé závazky z vydaných dluhopis	453		
	4. Dlouhodobé p íjaté zálohy	455	236 530,00	712 708,00
	5. Dlouhodobé závazky z ru ení	456		
	6. Dlouhodobé sm nky k úhrad	457		
	7. Ostatní dlouhodobé závazky	459	5 719 609,03	5 122 939,63
	8. Dlouhodobé p íjaté zálohy na transfery	472		18 000,00
<b>III. Krátkodobé závazky</b>			<b>127 772 593,06</b>	<b>88 953 811,31</b>
	1. Krátkodobé úv ry	281		
	2. Eskontované krátkodobé dluhopisy (sm nky)	282		
	3. Krátkodobé závazky z vydaných dluhopis	283		
	4. Jiné krátkodobé p íj ky	289		
	5. Dodavatelé	321	1 906 958,52	4 060 279,96
	6. Sm nky k úhrad	322		
	7. Krátkodobé p íjaté zálohy	324	12 959 786,30	11 204 145,56
	8. Závazky z d lené správy	325	35 000,00	28 000,00
	9. P íjaté návratné finan ní výpomoci krátkodobé	326		
	10. Zam stnanci	331	9 377 548,00	8 976 003,00
	11. Jiné závazky v í zam stnanc m	333		
	12. Sociální zabezpe ení	336	3 320 816,00	3 210 349,00
	13. Zdravotní pojišt ní	337	1 479 163,00	1 408 362,00
	14. D chodové spo ení	338		
	15. Da z p íjm	341		
	16. Ostatní dan , poplatky a jiná obdobná pen žitá pln ní	342	819 897,00	758 463,00
	17. Da z p ídané hodnoty	343	254 312,00	649 226,00
	18. Závazky k osobám mimo vybrané vládní instituce	345		
	19. Závazky k vybraným úst edním vládním institucím	347		
	20. Závazky k vybraným místním vládním institucím	349		
	27. Krátkodobé závazky z ru ení	362		
	28. Pevné termínové operace a opce	363		
	29. Závazky z neukon ených finan ních operací	364		
	30. Závazky z finan ního zajišt ní	366		
	31. Závazky z upsaných nesplacených cenných papír a podíl	368		
	32. Krátkodobé p íjaté zálohy na transfery	374	1 309 615,05	1 244 037,83
	33. Krátkodobé zprost edkování transfer	375		
	35. Výdaje p íštích období	383	5 398 903,15	2 039 810,89

CP	Název položky	Synt. účet	Běžné období	Minulé
	36. Výnosy p íšších období	384	43 069 770,00	27 951 470,00
	37. Dohadné ú ty pasivní	389	44 517 886,20	25 281 762,83
	38. Ostatní krátkodobé závazky	378	3 322 937,84	2 141 901,24

# Výkaz zisku a ztráty

územní samosprávné celky, svazky obcí, regionální rady regionů soudržnosti  
(v Kč, s přesností na dvě desetinná místa)

I O: 00291471  
Název: Město Uherské Hradiště

Sestavený k rozvahovému dni 31.12.2023

## Sídlo územní jednotky

ulice, c.p. Masarykovo náměstí 19  
obec Uherské Hradiště  
PSC, pošta 68601

## Údaje o organizaci

identifikační číslo 00291471  
právní forma Územní samosprávný celek  
zizovatel

## Místo podnikání

ulice, c.p. Masarykovo náměstí 19  
obec Uherské Hradiště  
PSC, pošta 68601

## Kontaktní údaje

telefon 572525220  
fax  
e-mail pavel.pekarek@mesto-uh.cz

## Podmínky podnikání

hlavníinnost nájem  
vedlejšíinnost  
CZ-NACE 751100

## Statutární zástupce

Ing. Stanislav Blaha, starosta

Podpisový záznam statutárního orgánu

## Osoba odpovědná za účetnictví

Pavel Pekárek

Podpisový záznam osoby odpovědné za správnost údajů

CP	Název položky	Syn. ú.	Běžné období		Minulé období	
			Hlavníinnost	Hosp.innost	Hlavníinnost	Hosp.innost
<b>A. NÁKLADY CELKEM</b>			<b>818 755 085,26</b>		<b>717 849 244,70</b>	
<b>I. Náklady zinnosti</b>			<b>510 076 271,94</b>		<b>487 247 636,63</b>	
	1. Spotřeba materiálu	501	5 709 492,25		4 831 184,92	
	2. Spotřeba energie	502	13 230 212,40		9 610 762,82	
	3. Spotřeba jiných neskladovatelných dodávek	503				
	4. Prodané zboží	504	9 482,77		13 523,62	
	5. Aktivace dlouhodobého majetku	506				
	6. Aktivace oběžného majetku	507			-20 800,00	
	7. Změna stavu zásob vlastní výroby	508				
	8. Opravy a udržování	511	44 425 041,08		62 051 237,46	
	9. Cestovné	512	409 224,36		294 623,08	
	10. Náklady na reprezentaci	513	990 966,41		877 209,33	
	11. Aktivace vnitropodnikových služeb	516				
	12. Ostatní služby	518	114 491 109,07		99 902 262,27	
	13. Mzdové náklady	521	142 129 726,00		131 374 126,00	
	14. Zákonné sociální pojistné	524	46 205 173,00		42 620 438,00	
	15. Jiné sociální pojistné	525	2 864 756,00		2 484 781,00	
	16. Zákonné sociální náklady	527	6 142 489,75		4 995 693,85	
	17. Jiné sociální náklady	528	676 242,00		606 242,00	
	18. Daň silniční	531	340,00			
	19. Daň z nemovitostí	532	282 274,00		280 075,00	
	20. Jiné daně a poplatky	538	26 284,00		22 996,00	
	22. Smluvní pokuty a úroky z prodlení	541				
	23. Jiné pokuty a penále	542	10 000,00			
	24. Dary a jiné bezúplatné poskytnutí	543	16 577 150,23		609 816,00	



CP	Název položky	Syn. ú .	B žné období		Minulé období	
			Hlavní innost	Hosp. innost	Hlavní innost	Hosp. innost
	25. Prodaný materiál	544				
	26. Manka a škody	547			4 193 510,00	
	27. Tvorba fond	548				
	28. Odpisy dlouhodobého majetku	551	89 675 334,82		86 056 651,25	
	29. Prodaný dlouhodobý nehmotný majetek	552				
	30. Prodaný dlouhodobý hmotný majetek	553	334 900,00		12 489 865,00	
	31. Prodané pozemky	554	4 497 743,59		11 806 114,70	
	32. Tvorba a zú tování rezerv	555				
	33. Tvorba a zú tování opravných položek	556	11 117 814,69		5 072 502,34	
	34. Náklady z vy azených pohledávek	557	1 906 007,73		879 588,31	
	35. Náklady z drobného dlouhodobého majetku	558	5 325 009,91		2 607 552,24	
	36. Ostatní náklady z innosti	549	3 039 497,88		3 587 681,44	
	<b>II. Finan ní náklady</b>		<b>62 841 644,30</b>		<b>34 720 607,51</b>	
	1. Prodané cenné papíry a podíly	561	52 597 822,35		16 506 171,30	
	2. Úroky	562	5 451 897,09		5 992 425,65	
	3. Kurzové ztráty	563	364 740,72		1 061 185,13	
	4. Náklady z p ecen ní reálnou hodnotou	564	1 248 028,14		11 160 825,43	
	5. Ostatní finan ní náklady	569	3 179 156,00			
	<b>III. Náklady na transfery</b>		<b>199 522 009,02</b>		<b>168 946 410,56</b>	
	2. Náklady vybraných místních vládních	572	199 522 009,02		168 946 410,56	
	<b>V. Da z p íjm</b>		<b>46 315 160,00</b>		<b>26 934 590,00</b>	
	1. Da z p íjm	591	46 315 160,00		26 934 590,00	
	2. Dodate né odvody z dan z p íjm	595				
	<b>B. VÝNOSY CELKEM</b>		<b>974 331 577,42</b>		<b>850 739 394,18</b>	
	<b>I. Výnosy z innosti</b>		<b>138 960 985,29</b>		<b>145 702 729,58</b>	
	1. Výnosy z prodeje vlastních výrobk	601	4 043,48			
	2. Výnosy z prodeje služeb	602	20 492 926,57		17 643 231,29	
	3. Výnosy z pronájmu	603	64 774 279,67		53 805 234,85	
	4. Výnosy z prodaného zboží	604	14 142,74		17 212,73	
	5. Výnosy ze správních poplatk	605	16 443 314,54		16 267 691,17	
	6. Výnosy z místních poplatk	606	10 933 918,23		11 335 420,00	
	8. Jiné výnosy z vlastních výkon	609	1 206 470,00		1 244 246,00	
	9. Smluvní pokuty a úroky z prodlení	641				
	10. Jiné pokuty a penále	642	10 492 131,49		9 094 489,69	
	11. Výnosy z vy azených pohledávek	643	42 788,29		39 431,20	
	12. Výnosy z prodeje materiálu	644	892,56		22 208,34	
	13. Výnosy z prodeje dlouhodobého	645				
	14. Výnosy z prodeje dlouhodobého hmotného	646	431 585,95		16 119 354,34	
	15. Výnosy z prodeje pozemk	647	6 943 680,00		12 721 761,00	
	16. erpání fond	648				
	17. Ostatní výnosy z innosti	649	7 180 811,77		7 392 448,97	
	<b>II. Finan ní výnosy</b>		<b>121 193 346,43</b>		<b>80 129 754,90</b>	
	1. Výnosy z prodeje cenných papír a podíl	661	52 456 393,47		20 409 848,59	
	2. Úroky	662	34 131 688,67		22 979 143,09	
	3. Kurzové zisky	663	4 360 033,82		2 152 011,49	
	4. Výnosy z p ecen ní reálnou hodnotou	664	21 526 757,79		21 152 444,63	
	5. Výnosy z dlouhodobého finan ního majetku	665	6 929 185,07		9 527 972,15	
	6. Ostatní finan ní výnosy	669	1 789 287,61		3 908 334,95	
	<b>IV. Výnosy z transfer</b>		<b>127 030 039,69</b>		<b>101 428 267,26</b>	
	2. Výnosy z vybraných místních vládních	672	127 030 039,69		101 428 267,26	
	<b>V. Výnosy ze sdílených daní a poplatk</b>		<b>587 147 206,01</b>		<b>523 478 642,44</b>	
	1. Výnosy ze sdílené dan z p íjm fyzických	681	111 909 482,14		94 857 806,97	
	2. Výnosy ze sdílené dan z p íjm	682	169 083 796,36		134 716 750,68	
	3. Výnosy ze sdílené dan z p ídané hodnoty	684	248 184 785,90		237 488 875,25	
	4. Výnosy ze sdílených spot ebních daní	685				
	5. Výnosy ze sdílených majetkových daní	686	30 259 342,89		30 470 940,93	
	6. Výnosy z ostatních sdílených daní a	688	27 709 798,72		25 944 268,61	

CP	Název položky	Syn. ú .	B žné období		Minulé období	
			Hlavníinnost	Hosp.innost	Hlavníinnost	Hosp.innost

C. VÝSLEDEK HOSPODA ENÍ						
	1. Výsledek hospoda ení p ed zdan ním		201 891 652,16		159 824 739,48	
	2. Výsledek hospoda ení b žného ú etního		155 576 492,16		132 890 149,48	

# P ÍLOHA

územní samosprávné celky, svazky obcí, regionální rady region soudržnosti  
(v K , s p esností na dv desetinná místa)

I O: 00291471  
Název: M sto Uherské Hradišt

Sestavený k rozvahovému dni 31.12.2023

## Sídlo ú etní jednotky

ulice, c.p. Masarykovo nám stí 19  
obec Uherské Hradišt  
PSC, pošta 68601

## Údaje o organizaci

identifika ní íslo 00291471  
právní forma Územn samosprávný celek  
z izovatel

## Místo podnikání

ulice, c.p. Masarykovo nám stí 19  
obec Uherské Hradišt  
PSC, pošta 68601

## Kontaktní údaje

telefon 572525220  
fax  
e-mail pavel.pekarek@mesto-uh.cz

## P edm t podnikání

hlavní innost nájmy  
vedlejší innost  
CZ-NACE 751100

## Statutární zástupce

Ing. Stanislav Blaha, starosta

Podpisový záznam statutárního  
orgánu

## Osoba odpov dná za ú etnictví

Pavel Pekárek

Podpisový záznam osoby odpov dné  
za správnost údaj

## A.1. Informace podle § 7 odst. 3 zákona (TEXT)

Ú etní jednotka pokračuje v následujícím období ve své innosti, nedošlo ke zm nám metody z d vodou ukon ení innosti. ÚJ používá pro íslování ú etních doklad íselnou adu, která je omezena ob hem ú etních doklad a ke každému druhu dokladu odpovídá jedná íselná ada, která je originální a jedine ná. U vybraných ú etních doklad je íselná ada m sí ní a ú etní doklad je identifikován m sícem a íslem dokladu.

íselné ady jednotlivých ú etních doklad jsou:

000001-000100 - Opravné doklady, mandáty, ru n po izované doklady (každý nový m síc vždy od ísla 1)  
000101-000112 - UniCredit Bank a.s.  
000114 - Plánovací smlouvy  
000128-000140 - Generali Invest. a.s.  
000116-000127 - Spo ící ú et S a.s.  
000200-000700 - Hospodá ská výdajová pokladna  
000731-000742 - Unicredit Bank a.s.  
000760-000772 - JaT-vkladový ú et s výpov dní lh tou  
000801-000820 - Valutová pokladna  
000821-000899 - Volební kauce  
000900-000940 - Interní ú etní doklad - majetkové operace  
000941-000999 - Ú tování p ísp vkových organizací+ostatní  
001001-001800 - Výdaje  
002000-002599 - P íjmy  
002900-002999 - Komer ní banka a.s.  
003000-003049 - Základní ú et  
003050-003099 - JaT-vkladový ú et s výpov dní lh tou  
004000-004999 - Depozitní ú et  
005000-005999 - FRB do 31.8.2018  
006000- - Sberbank a.s.  
006001-006600 - FRB  
006601-006999 - S a.s.  
007000-007999 - NB a.s.

008401-008499 - Sociální fond  
008501-008550 - Fond sociální pomoci a prevence (do 31.12.2017)  
008901-008902 - Cenné papíry JaT  
013000-013999 - Interní účetní doklady 13.období  
014000-014999 - ZBÚ - správní poplatky doprava od 1.9.2018  
015000-015999 - Střednědobý plán rozvoje III  
017000-020000 - Trinity Bank a.s.  
020001-030000 - FRB od 1.9.2018  
030001-036999 - Vklad s výpovědní lhůtou JandT Bank a.s.  
037000-037199 - FOHA  
040000-040499 - Sběrkový účet  
044400-044999 - Fond cestovního ruchu  
055500-055999 - Fond životního prostředí  
060001-060999 - ZBÚ KB a.s.  
066600-067999 - Fond mládeže  
072001-072999 - Fond kultury  
080500-080999 - Fond soc. pomoci a prevence  
090000-099999 - Majetek odpisy  
100001-109999 - Příjmová pokladna  
110001-119999 - Příjmová pokladna mimo EKO  
120001-129999 - Výpisy S a.s.  
140000-140999 - Místní akční plán  
141000-199999 - FRB od 1.10.2022  
200001-209999 - Příjmy faktur-přijatých  
210001-219999 - Zálohové poukazy  
700001-702000 - RKS-Eduha-faktury přijaté  
702001-704000 - RKS-Eduha-výdaje  
704001-705000 - RKS-Eduha-příjmy  
705001-706000 - RKS-Eduha-interní doklady  
706001-707000 - RKS-Eduha-kauce byty  
707001-707999 - RKS-kauce nebyty  
730001-739999 - RKS-Eduha-příjmy  
770001-779999 - RKS-faktury vydané  
802000-804999 - Eduha příjmy  
805000-807999 - Eduha příjmy  
808000-808999 - Eduha faktury dodavatelské  
809000-809999 - Eduha účetní doklady  
880000-899999 - Fond sportu  
900000-999999 - Politické stavy a daňové doklady

Každý měsíc je uzavírán cca 20 den v měsíci.  
Dne 1.4.2009 se stala účetní jednotka plátcem DPH.

<b>A.2.</b>	<b>Informace podle § 7 odst. 4 zákona (TEXT)</b>
-------------	--

Účetní metody byly změněny v návaznosti na změny předpisů účetními metodám, zejména prováděcí vyhlášky k zákonu o účetnictví č. 410/2009 Sb., ve znění pozdějších předpisů, novelou ÚS a v souladu s aktualizací MP/28/OEKO.

<b>A.3.</b>	<b>Informace podle § 7 odst. 5 zákona (TEXT)</b>
-------------	--

Účetní závěrka je sestavena podle legislativních norem platných pro účetní období 2023.

Účetní jednotka využívá k vedení rozpočtový systém účetnictví a evidence VERA.

Účetní metody a postupy:

Dlouhodobý nehmotný majetek a dlouhodobý hmotný majetek a finanční majetek - oceňuje se v pořizovacích cenách. Dlouhodobý finanční majetek se nepoceňuje ekvivalencí. Úroky nejsou součástí pořizovací ceny. Náklady na administraci transferů nejsou součástí ocenění dlouhodobého majetku. Bezúplatné převody a dary - oceňováno RPC s výjimkou převodů od vybraných ÚJ, kdy přebíráme ocenění, pokud jej získáme. Odepisování je nastaveno jako rovnoměrný způsob v měsíčních periodách. Doba využitelnosti je individuální, přehodnocuje se v ročních periodách.

Majetek určený k prodeji se oceňuje reálnou hodnotou, pokud rozdíl mezi stávajícím oceněním majetku v účetní (majetkové) evidenci tj. z statkovou cenou a reálnou hodnotou je částka K 200.000,-. Významnost je tedy stanovena od částky K 200.000,-. Cena stanovena dle znaleckého posudku, nebo ceny dle dřívějších prodejů ÚJ, nebo ceny v místě a době obvyklé. Drobný dlouhodobý majetek vedeme v ocenění hmotný K 1.000,- - 40.000,-. Nehmotný K 5.000,- - 60.000,-. Technické zhodnocení majetku je od K 40.000,-. Finanční investice - vše realizováno v režimu nákup a prodej cenných papírů. Majetkové i dlužné cenné papíry, v tuzemské i zahraniční mří. Realizovány nové zajišťovací operace SWAP k 31.12., prostřednictvím útu číslo 363-Pevné termínované operace a opce. Správce portfolia je banka J&T. Oceňujeme reálnou hodnotou k rozvahovému dni. Analytická evidence vedena ve spolupráci se správcem portfolia.

Účetní metody, které účetní jednotka používá, vycházejí ze zákona č. 563/1991 Sb., o účetnictví, ve znění pozdějších předpisů, vyhlášky č. 410/2009, ve znění pozdějších předpisů číslo 701-710. Zásoby jsou oceněny v pořizovacích cenách, vedlejší náklady pořízení nejsou. Zásoby - oceněny průměrnou cenou, použita metoda A, propagací podle metody B. Opravné položky k zásobám nebudou použity. Pohledávky - vedeny v leně odpovídající vedení pohledávek v rozpočtovém systému VERA a příslušné evidence k tomuto účelu. Opravné položky realizujeme v souladu s legislativou k rozvahovému dni 31.12., dle vyhl. č. 410/2009 a ÚS 706. Opravné položky k pohledávkám se tvoří ve výši 10% za každých 90 dní po splatnosti. Pohledávky týkající se nájmu bytů a částí nebytových prostor vedeme na základě mandátní smlouvy společnost EDUHA a EDUHA 1 a to u bytů i nebytů v rozpočtovém systému VERA. Použití kurzů - k tomuto účelu používáme kurz banky NB k 31.12. a účtují se do finančních výnosů, nebo finančních nákladů běžného roku.

Účelové fondy - pohyby účetních fondů jsou zachyceny na účtu 419 souvztažně s účtem 401, pokud jde o konečný příjem nebo výdej.

Podrozvahová evidence - vede se podrozvahová evidence v souladu s interním pokynem a to podle významnosti operací. Ve vybraných případech účtujeme pouze k rozvahovému dni 31.12. Jde především o zachycení transferů přesahujících rámec účetního období.

Výnosy a náklady se účtují časově rozlišené, tj. do období s nimiž v ceně časově souvisejí.

Časové rozlišení nákladů a výnosů - je dán metodickým pokynem č. 3/2014- časové rozlišení nákladů a výnosů. Používáme jen pro potřeby roční závěrky (ne mezitím účetních závěrek). Sestavení účetní závěrky vyžaduje, aby účetní jednotka používala odhady a předpoklady, jež mají vliv na vykazované hodnoty majetku a závazků k datu účetní závěrky a na vykazovanou výši výnosů a nákladů za sledované období. Odhady a předpoklady jsou stanoveny na základě všech dostupných informací, avšak jak vyplývá z podstaty odhadu, skutečné hodnoty se mohou odlišovat od těchto odhadů.

Vykazování dotací - u transferů přesahujících účetní období je vždy použita podrozvahová. Aplikujeme pravidla využíváno jen v okamžiku doložení a odsouhlasení realizovaných akcí účetními doklady. Pokud lze použít dílčí vyúčtování, tak jej použijeme průběžně, nebo k rozvahovému dni 31.12. Dotace přijatá na pořízení dlouhodobého majetku nesnižuje pořizovací cenu, nebo vlastní náklady na pořízení a je účtována do vlastního jmění na účtu 403. Vedlejší pořizovací cenou jsou například kolky, doprava atd. Dohadné položky využíváme, pokud není transfer vyúčtován u dlouhodobého majetku k okamžiku zařazení do užívání a rozvahovému dni 31.12., vždy (výpočet) uznatelných realizovatelných nákladů, které nebyly vyúčtovány předepočetně předpokládaným podílem transferu se zohledněním maximální výše transferu. Dlouhodobé a krátkodobé závazky a pohledávky se vykazují ve jmenovitých hodnotách a jsou uvedeny v nominální hodnotě. Dohadné účty aktivní a pasivní se oceňují na základě odborných odhadů a propočtů.

Daň z příjmu právnických osob za minulý rok - předpoklad výpočetem daňovým poradcem města. Účetní interpretace - předpoklad nákladů z titulu daňové povinnosti je zachycen na účtu 591. Minulý rok je příjemcem své vlastní daně - je zobrazeno prostřednictvím účtu 384, tedy daňová povinnost bude výnosem města v následujícím účetním období. Po podání konečného daňového přiznání do 30.6. následujícího roku se provede zprávnění daňové povinnosti města.

Daň z přidané hodnoty - jsme ministrem plátcem DPH. Metodiku zajišťuje specialista pro tuto oblast, je přímo zapojen do příprav smluv a objednávek, ve spolupráci se správcem rozpočtu a rovněž je zapojen do obhospodářství všech účetních dokladů města. Neuplatněné DPH, koeficient vyúčtování poměru, účtujeme k dlouhodobému majetku prostřednictvím dohadného účtu, náklady souhrnně na účtu 549.

Účetní metody, které ÚJ používá, vycházejí ze zákona č. 563/1991 Sb., o účetnictví, ve znění pozdějších předpisů, vyhlášky č. 410/2009, ve znění pozdějších předpisů číslo 701-710 a MP/28/OEKO.

Účetní jednotka vykazuje v účetní závěrce dluh z titulu úvěru od UniCredit Bank CZ, a.s. ve výši

43 014 709,- Kč. K danému úvěru byla uzavřena smlouva, která zajišťuje výši úroků. Částka za zajištění a dopady zajištění jsou účtovány průběžně (v rámci účetního období) a jsou řádně vykazovány na příslušných nákladových účtech.

Software VERA má jiné možnosti evidence nájmu a služeb a umožňuje tuto evidenci sladit se skutečným stavem nájmu a služeb.

Aktuální předpis je zadán do správného účetního období a je v souladu se správným stavem nájmu a služeb.

Evidence nájmu bytů je od 1.1.2022 vedena v softwaru VERA a to v rozpočtovém evidenčním programu.

Syntetické účty 061 a 062, účetní jednotka neocení ekvivalencí, pro tvorbu opravných položek nebyl shledán důvod.

#### A.4. Informace podle § 7 odst. 5 zákona o stavu účtů v knize podrozvahových účtů

Íslo položky	Název položky	Podrozvahový účet	ÚČETNÍ OBDOBÍ	
			BĚŽNÉ	MINULÉ
<b>P.I.</b>	<b>Majetek a závazky účetní jednotky</b>		<b>550 844 673,58</b>	<b>518 713 305,84</b>
1.	Jiný drobný dlouhodobý nehmotný majetek	901		
2.	Jiný drobný dlouhodobý hmotný majetek	902	1 965 186,19	1 853 645,21
3.	Vyázené pohledávky	905	4 058 229,04	4 504 824,77
4.	Vyázené závazky	906		

5.	Ostatní majetek	909	544 821 258,35	512 354 835,86
<b>P.II.</b>	<b>Krátkodobé podmíněné pohledávky z transferu a krátkodobé</b>		<b>42 261 693,08</b>	
1.	Krátkodobé podmíněné pohledávky z podílového financování transferu	911		
2.	Krátkodobé podmíněné závazky z podílového financování transferu	912		
3.	Krátkodobé podmíněné pohledávky ze zahraničních transferů	913		
4.	Krátkodobé podmíněné závazky ze zahraničních transferů	914		
5.	Ostatní krátkodobé podmíněné pohledávky z transferu	915	42 261 693,08	
6.	Ostatní krátkodobé podmíněné závazky z transferu	916		
<b>P.III.</b>	<b>Podmíněné pohledávky z dlouhodobého užívání majetku jinou osobou</b>			
1.	Krátkodobé podmíněné pohledávky z dlouhodobého užívání majetku	921		
2.	Dlouhodobé podmíněné pohledávky z dlouhodobého užívání	922		
3.	Krátkodobé podmíněné pohledávky z dlouhodobého užívání majetku jinou osobou	923		
4.	Dlouhodobé podmíněné pohledávky z dlouhodobého užívání majetku jinou osobou	924		
5.	Krátkodobé podmíněné pohledávky z dlouhodobého užívání majetku jinou osobou	925		
6.	Dlouhodobé podmíněné pohledávky z dlouhodobého užívání majetku jinou osobou	926		
<b>P.IV.</b>	<b>Další podmíněné pohledávky</b>		<b>22 555 882,85</b>	<b>21 672 095,96</b>
1.	Krátkodobé podmíněné pohledávky ze smluv o prodeji dlouhodobého	931	50 500,00	
2.	Dlouhodobé podmíněné pohledávky ze smluv o prodeji dlouhodobého	932		
3.	Krátkodobé podmíněné pohledávky z jiných smluv	933		
4.	Dlouhodobé podmíněné pohledávky z jiných smluv	934		
5.	Krátkodobé podmíněné pohledávky ze sdílených daní	939		
6.	Dlouhodobé podmíněné pohledávky ze sdílených daní	941		
7.	Krátkodobé podmíněné pohledávky ze vztahu k jiným zdrojům	942		
8.	Dlouhodobé podmíněné pohledávky ze vztahu k jiným zdrojům	943		
9.	Krátkodobé podmíněné úhrady pohledávek z přijatých zajištění	944		
10.	Dlouhodobé podmíněné úhrady pohledávek z přijatých zajištění	945	22 505 382,85	21 672 095,96
11.	Krátkodobé podmíněné pohledávky ze soudních sporů, správních řízení	947		
12.	Dlouhodobé podmíněné pohledávky ze soudních sporů, správních řízení	948		
<b>P.V.</b>	<b>Dlouhodobé podmíněné pohledávky z transferu a dlouhodobé</b>		<b>138 727 417,02</b>	<b>61 532 998,48</b>
1.	Dlouhodobé podmíněné pohledávky z podílového financování transferu	951		
2.	Dlouhodobé podmíněné závazky z podílového financování transferu	952		
3.	Dlouhodobé podmíněné pohledávky ze zahraničních transferů	953	7 193 541,54	9 625 241,00
4.	Dlouhodobé podmíněné závazky ze zahraničních transferů	954		
5.	Ostatní dlouhodobé podmíněné pohledávky z transferu	955	131 533 875,48	51 907 757,48
6.	Ostatní dlouhodobé podmíněné závazky z transferu	956		
<b>P.VI.</b>	<b>Podmíněné závazky z dlouhodobého užívání cizího majetku</b>			
1.	Krátkodobé podmíněné závazky z operativního leasingu	961		
2.	Dlouhodobé podmíněné závazky z operativního leasingu	962		
3.	Krátkodobé podmíněné závazky z finančního leasingu	963		
4.	Dlouhodobé podmíněné závazky z finančního leasingu	964		
5.	Krátkodobé podmíněné závazky z dlouhodobého užívání cizího majetku na	965		
6.	Dlouhodobé podmíněné závazky z dlouhodobého užívání cizího majetku na	966		
7.	Krátkodobé podmíněné závazky z dlouhodobého užívání cizího majetku nebo	967		
8.	Dlouhodobé podmíněné závazky z dlouhodobého užívání cizího majetku nebo	968		
<b>P.VII.</b>	<b>Další podmíněné závazky</b>		<b>60 750 000,00</b>	<b>61 113 377,00</b>
1.	Krátkodobé podmíněné závazky ze smluv o poskytnutí dlouhodobého	971		
2.	Dlouhodobé podmíněné závazky ze smluv o poskytnutí dlouhodobého	972		
3.	Krátkodobé podmíněné závazky z jiných smluv	973		
4.	Dlouhodobé podmíněné závazky z jiných smluv	974		
5.	Krátkodobé podmíněné závazky z přijatého kolaterálu	975		
6.	Dlouhodobé podmíněné závazky z přijatého kolaterálu	976		
7.	Krátkodobé podmíněné závazky vyplývající z právních předpisů a další	978		
8.	Dlouhodobé podmíněné závazky vyplývající z právních předpisů a další	979		
9.	Krátkodobé podmíněné závazky z poskytnutých garancí jednorázových	981		
10.	Dlouhodobé podmíněné závazky z poskytnutých garancí jednorázových	982	60 750 000,00	60 750 000,00
11.	Krátkodobé podmíněné závazky z poskytnutých garancí ostatních	983		
12.	Dlouhodobé podmíněné závazky z poskytnutých garancí ostatních	984		
13.	Krátkodobé podmíněné závazky ze soudních sporů, správních řízení a	985		
14.	Dlouhodobé podmíněné závazky ze soudních sporů, správních řízení a	986		363 377,00
<b>P.VIII.</b>	<b>Ostatní podmíněná aktiva a ostatní podmíněná pasiva</b>			
1.	Ostatní krátkodobá podmíněná aktiva	991		
2.	Ostatní dlouhodobá podmíněná aktiva	992		

3.	Ostatní krátkodobá podmíněná pasiva	993		
4.	Ostatní dlouhodobá podmíněná pasiva	994		
5.	Vyrovňovací účty k podrozvahovým účtům	999	693 639 666,53	540 805 023,28

<b>A.5.</b>	<b>Informace podle § 18 odst. 3 písm. b) zákona (TEXT)</b>
-------------	--

Příslušné ustanovení se nevztahuje na obce.

<b>A.6.</b>	<b>Informace podle § 19 odst. 6 zákona (TEXT)</b>
-------------	---

Ke konci účetního závěru neexistovaly takové podmínky či situace, v jejichž důsledku by došlo k výrazné změně pohledu na finanční situaci účetní jednotky.

<b>B.1.</b>	<b>Informace podle § 66 odst. 6 zákona (TEXT)</b>
-------------	---

<b>B.2.</b>	<b>Informace podle § 66 odst. 8 zákona (TEXT)</b>
-------------	---

Územní samosprávný celek není příspěvkovou organizací (neexistuje krytí fondu investic), a proto se tato informace netýká naší účetní jednotky.

<b>B.3.</b>	<b>Informace podle § 68 odst. 3 ( ČÍSLO A TEXT)</b>
-------------	---

TEXT	ČÍSLO
------	-------

**C. Doplnující informace k položkám rozvahy C.I.1.Jměnité účetní jednotky a C.I.3.Transfery na pořízení dlouhodob. majetku**

Íslo položky	Název položky	ÚČETNÍ OBDOBÍ	
		BĚŽNÉ	MINULÉ
C.1.	Zvýšení stavu transferů na pořízení DM za běžné účetní období	74 698 700,13	21 000 999,75
C.2.	Snížení stavu transferů na pořízení DM ve věcné a časové souvislosti	32 978 803,49	18 134 993,53

D.1.	Počet jednotlivých výtisků a soubor majetku nebo seznam tohoto majetku (ÍSLO A TEXT)	CISLO
	TEXT	

Účetní jednotka nemá ve své účetní evidenci kulturní památky, sbírky muzejní povahy, předměty kulturní hodnoty. Eviduje dvě církevní stavby na útu syntetiky 021, oceněné 1,-- K . 0,00

D.2.	Celková výměra lesních pozemků s lesním porostem (ÍSLO)	CISLO
	TEXT	

4 185 300,00

D.3.	Výše ocenění celkové výměry lesních pozemků s lesním porostem ve výši 57 K /m <sup>2</sup> (ÍSLO)	CISLO
	TEXT	

238 562 100,00

D.4.	Výměra lesních pozemků s lesním porostem oceněným jiným způsobem (ÍSLO)	CISLO
	TEXT	

0,00

D.5.	Výše ocenění lesních pozemků s lesním porostem oceněným jiným způsobem (ÍSLO)	CISLO
	TEXT	

0,00

D.6.	Průměrná výše ocenění výměry les. pozemků s les. porostem oceněných jiným způsobem (ÍSLO)	CISLO
	TEXT	

0,00



<b>D.7.</b>	<b>Komentář k ocenění lesních pozemků jiným způsobem (ÍSLO A TEXT)</b>	
	<b>TEXT</b>	<b>CISLO</b>

Netýká se naší účetní jednotky.

0,00

<b>E.1.</b>	<b>Doplňující informace k položkám rozvahy</b>	
<b>K položce</b>	<b>Doplňující informace</b>	<b>částka</b>
B.III.4.	Jedná se o krátkodobou finanční investici, která má stejnou charakteristiku jako termínovaný vklad a proto je účetně zařazena na 244-0102-termínované vklady krátkodobé.	83 000 000,00
B.II.33.	Sberbank a.s., v likvidaci, je evidována pohledávka-úrok, jistina a poplatky za služby.	21 893 008,59
C.I.7.	Nezávazný dohod za rok 2022 + oprava a popravky evidované v účtech do investic-povodňový záměr byl jako neinvestiční výdaj	1 227 225,19

<b>E.2.</b>	<b>Doplňující informace k položkám výkazu zisku a ztráty</b>	
<b>K položce</b>	<b>Doplňující informace</b>	<b>částka</b>
A.I.33.	Sberbank v likvidaci-vytvořena OP-jistina ve výši 60% a poplatky za služby ve výši 40%	8 658 196,81

<b>E.3.</b>	<b>Doplňující informace k položkám pohledu o peněžních tocích</b>	
<b>K položce</b>	<b>Doplňující informace</b>	<b>částka</b>

<b>E.4.</b>	<b>Doplňující informace k položkám pohledu o změnách vlastního kapitálu</b>	
<b>K položce</b>	<b>Doplňující informace</b>	<b>částka</b>

#### F.g. Ostatní fondy

Položka		BĚŽNÉ ÚČETNÍ OBDOBÍ
íslo	Název	
<b>G.I.</b>	<b>Poáteční stav fondu k 1. 1.</b>	<b>35 971 637,26</b>
<b>G.II.</b>	<b>Tvorba fondu</b>	<b>14 675 469,13</b>
1.	Příjmy z hospodaření z minulých let	13 626 432,62
2.	Příjmy běžného roku, které nejsou určeny k využití v běžném roce	817 036,51
3.	Průvody prostředků z rozpočtu běžného roku do účelových peněžních fondů	
4.	Ostatní tvorba fondu	232 000,00
<b>G.III.</b>	<b>erpání fondu</b>	<b>13 896 561,31</b>
<b>G.IV.</b>	<b>Konečný stav fondu</b>	<b>36 750 545,08</b>

**G. Doplnující informace k položce "A.II.3. Stavby" výkazu rozvahy**

íslo položky	Název položky	Ú ETNÍ OBDOBÍ			MINULÉ
		B ŽNÉ			
		BRUTTO	KOREKCE	NETTO	
<b>G.</b>	<b>Stavby</b>	<b>4 061 697 810,32</b>	<b>1 464 369 461,23</b>	<b>2 597 328 349,09</b>	<b>2 595 619 898,44</b>
G.1.	Bytové domy a bytové jednotky	515 888 385,72	178 235 372,00	337 653 013,72	338 781 575,39
G.2.	Budovy pro služby obyvatelstvu	1 751 225 770,34	603 555 482,61	1 147 670 287,73	1 140 782 619,03
G.3.	Jiné nebytové domy a nebytové jednotky	6 904 799,88	3 062 909,00	3 841 890,88	3 932 224,88
G.4.	Komunikace a veřejné osvětlení	1 051 690 139,43	414 725 109,65	636 965 029,78	645 451 837,43
G.5.	Jiné inženýrské sítě	129 964 090,37	41 489 461,40	88 474 628,97	91 053 681,81
G.6.	Ostatní stavby	606 024 624,58	223 301 126,57	382 723 498,01	375 617 959,90

**H. Doplnující informace k položce "A.II.1. Pozemky" výkazu rozvahy**

íslo položky	Název položky	Ú ETNÍ OBDOBÍ			MINULÉ
		B ŽNÉ			
		BRUTTO	KOREKCE	NETTO	
<b>H.</b>	<b>Pozemky</b>	<b>320 197 195,90</b>		<b>320 197 195,90</b>	<b>314 196 557,14</b>
H.1.	Stavební pozemky	8 478 801,49		8 478 801,49	8 717 765,99
H.2.	Lesní pozemky	17 205 592,79		17 205 592,79	17 179 547,89
H.3.	Zahrady, pastviny, louky, rybníky	129 648 323,28		129 648 323,28	123 287 356,93
H.4.	Zastavěná plocha	125 774 424,01		125 774 424,01	125 901 385,81
H.5.	Ostatní pozemky	39 090 054,33		39 090 054,33	39 110 500,52

**I. Doplnující informace k položce A.II.4. Náklady z ocenění reálnou hodnotou výkazu zisku a ztráty**

íslo položky	Název položky	Ú ETNÍ OBDOBÍ	
		B ŽNÉ	MINULÉ
I.	Náklady z ocenění reálnou hodnotou	1 248 028,14	11 160 825,43
I.1.	Náklady z ocenění reálnou hodnotou majetku určeného k prodeji podle § 64	1 248 028,14	11 160 825,43
I.2.	Ostatní náklady z ocenění reálnou hodnotou		

**J. Doplnující informace k položce B.II.4. Výnosy z ocenění reálnou hodnotou výkazu zisku a ztráty**

íslo položky	Název položky	Ú ETNÍ OBDOBÍ	
		B ŽNÉ	MINULÉ
J.	Výnosy z ocenění reálnou hodnotou	21 526 757,79	21 152 444,63
J.1.	Výnosy z ocenění reálnou hodnotou majetku určeného k prodeji podle § 64	21 526 757,79	21 152 444,63
J.2.	Ostatní výnosy z ocenění reálnou hodnotou		

# Přehled o peněžních tocích

územní samosprávné celky, svazky obcí, regionální rady regionů soudržnosti  
(v Kč, s přesností na dvě desetinná místa)

IČO: 00291471  
Název: Město Uherské Hradiště

Sestavený k rozvahovému dni 31.12.2023

## Sídlo územní jednotky

ulice, c.p. Masarykovo náměstí 19  
obec Uherské Hradiště  
PSC, pošta 68601

## Údaje o organizaci

identifikační číslo 00291471  
právní forma Územní samosprávný celek  
zizovatel

## Místo podnikání

ulice, c.p. Masarykovo náměstí 19  
obec Uherské Hradiště  
PSC, pošta 68601

## Kontaktní údaje

telefon 572525220  
fax  
e-mail pavel.pekarek@mesto-uh.cz

## Podmínky podnikání

hlavníinnost nájmý  
vedlejšíinnost  
CZ-NACE 751100

## Statutární zástupce

Ing. Stanislav Blaha, starosta

Podpisový záznam statutárního orgánu

## Osoba odpovědná za účetnictví

Pavel Pekárek

Podpisový záznam osoby odpovědné za správnost údajů

Označení	Název položky	Stav k 31.12.2023
<b>P.</b>	<b>Stav peněžních prostředků k 1. lednu</b>	<b>353 045 663,46</b>
<b>A.</b>	<b>Peněžní toky z provozníinnosti</b>	<b>157 785 603,71</b>
<b>Z.</b>	<b>Výsledek hospodaření před zdaněním</b>	<b>201 891 652,16</b>
<b>A.I.</b>	<b>Úpravy o nepeněžní operace (+/-)</b>	<b>72 411 266,50</b>
A.I.1.	Odpisy dlouhodobého majetku	89 675 334,82
A.I.2.	Změna stavu opravných položek	11 117 814,69
A.I.3.	Změna stavu rezerv	
A.I.4.	Zisk (ztráta) z prodeje dlouhodobého majetku	-22 679 923,13
A.I.5.	Výnosy z podílu na zisku	-6 929 185,07
A.I.6.	Ostatní úpravy o nepeněžní operace	1 227 225,19
<b>A.II.</b>	<b>Peněžní toky ze změny oběžných aktiv a krátkodobých závazků (+/-)</b>	<b>-123 446 500,02</b>
A.II.1.	Změna stavu krátkodobých pohledávek	-98 364 034,49
A.II.2.	Změna stavu krátkodobých závazků	-5 211 345,05
A.II.3.	Změna stavu zásob	444 937,15
A.II.4.	Změna stavu krátkodobého finančního majetku	-20 316 057,63
<b>A.III.</b>	<b>Zaplacená daň z příjmů v etní domě (-)</b>	
<b>A.IV.</b>	<b>Přijaté podíly na zisku</b>	<b>6 929 185,07</b>
<b>B.</b>	<b>Peněžní toky z dlouhodobých aktiv</b>	<b>-172 408 104,71</b>
<b>B.I.</b>	<b>Výdaje na pořízení dlouhodobých aktiv</b>	<b>-232 312 508,87</b>
<b>B.II.</b>	<b>Příjmy z prodeje dlouhodobých aktiv</b>	<b>59 904 404,16</b>
B.II.1.	Příjmy z privatizace státního majetku	
B.II.2.	Příjmy z prodeje majetku Státního pozemkového úřadu	
B.II.3.	Příjmy z prodeje dlouhodobého majetku určeného k prodeji	7 448 010,69
B.II.4.	Ostatní příjmy z prodeje dlouhodobých aktiv	52 456 393,47
<b>B.III.</b>	<b>Ostatní peněžní toky z dlouhodobých aktiv (+/-)</b>	

Ozna ení	Název položky	Stav k 31.12.2023
C.	Pen žní toky z vlastního kapitálu, dlouhodobých závazk a dlouhodobých pohledávek	-2 592 331,88
C.I.	Pen žní toky vyplývající ze zm ny vlastního kapitálu (+ / -)	37 538 208,16
C.II.	Zm na stavu dlouhodobých závazk (+ / -)	-42 608 096,60
C.III.	Zm na stavu dlouhodobých pohledávek (+ / -)	2 477 556,56
F.	Celková zm na stavu pen žních prost edk	-17 214 832,88
H.	P íjmové a výdajové ú ty rozpo tového hospoda ení (+ / -)	
R.	Stav pen žních prost edk k rozvahovému dni	335 830 830,58

# P ehled o zm nách vlastního kapitálu

územní samosprávné celky, svazky obcí, regionální rady region soudržnosti  
(v K , s p esností na dv desetinná místa)

I O: 00291471  
Název: M sto Uherské Hradišt

Sestavený k rozvahovému dni 31.12.2023

## Sídlo ú etní jednotky

ulice, c.p. Masarykovo nám stí 19  
obec Uherské Hradišt  
PSC, pošta 68601

## Údaje o organizaci

identifika ní íslo 00291471  
právní forma Územn samosprávný celek  
z izovatel

## Místo podnikání

ulice, c.p. Masarykovo nám stí 19  
obec Uherské Hradišt  
PSC, pošta 68601

## Kontaktní údaje

telefon 572525220  
fax  
e-mail pavel.pekarek@mesto-uh.cz

## P edm t podnikání

hlavní innost nájmy  
vedlejší innost  
CZ-NACE 751100

## Statutární zástupce

Ing. Stanislav Blaha, starosta

## Osoba odpov dná za ú etnictví

Pavel Pekárek

Podpisový záznam statutárního  
orgánu

Podpisový záznam osoby odpov dné  
za správnost údaj

CP	Název položky	1	2	3	4
		Minulé období	Zvýšení stavu	Snížení stavu	B žné období
-. VLASTNÍ KAPITÁL CELKEM		3 891 167 903,00	1 223 465 682,93	1 046 890 804,47	4 067 742 781,46
A. Jm ní ú etní jednotky a upravující položky		2 935 450 982,22	100 082 749,33	79 863 270,85	2 955 670 460,70
I. Jm ní ú etní jednotky		3 229 596 751,96	23 109 664,91	42 518 019,83	3 210 188 397,04
1. Zm na, vznik nebo zánik p íslužnosti hospoda it s majetkem státu					
2. Sv ení majetku p ísp vkové organizaci				23 326 653,01	
3. Bezúplatné p evody			2 995 981,91		
4. Investí ní transfery				4 119 000,00	
5. Dary			101 350,00	381 126,00	
6. Ostatní			20 012 333,00	14 691 240,82	
II. Fond privatizace					
III. Transfery na po ízení dlouhodobého majetku		619 109 455,82	74 698 700,13	33 041 491,97	660 766 663,98
1. Sv ení majetku p ísp vkové organizaci					
2. Bezúplatné p evody					
3. Investí ní transfery			74 698 700,13		
4. Dary					
5. Snížení investí ních transfer ve v cné a asové souvislosti				32 978 803,49	
6. Ostatní				62 688,48	
IV. Kurzové rozdíly					
V. Oce ovací rozdíly p í prvotním použití metody		-921 263 737,99			-921 263 737,99
1. Opravné položky k pohledávkám					
2. Odpisy					
3. Ostatní					
VI. Jiné oce ovací rozdíly		3 380 516,72	1 047 159,10	4 303 759,05	123 916,77
1. Oce ovací rozdíly u cenných papír a podíl					
2. Oce ovací rozdíly u majetku ur eného k prodeji			1 047 159,10	4 303 759,05	

CP	Název položky	1	2	3	4
		Minulé období	Zvýšení stavu	Snížení stavu	Běžné období
3. Ostatní					
<b>VII.</b>	<b>Opravy p edcházejících ú etních období</b>	<b>4 627 995,71</b>	<b>1 227 225,19</b>		<b>5 855 220,90</b>
	1. Opravy minulého ú etního období		1 227 225,19		
	2. Opravy p edchozích ú etních období				
<b>B.</b>	<b>Fondy ú etní jednotky</b>	<b>35 971 637,26</b>	<b>14 691 240,82</b>	<b>13 912 333,00</b>	<b>36 750 545,08</b>
<b>C.</b>	<b>Výsledek hospoda ení</b>	<b>919 745 283,52</b>	<b>1 108 691 692,78</b>	<b>953 115 200,62</b>	<b>1 075 321 775,68</b>
<b>D.</b>	<b>P íjmový a výdajový ú et rozpo tového hospoda ení</b>				

## Způsob přezkoumání hospodaření města v roce 2023

Město Uherské Hradiště mělo pro rok 2023 uzavřenu smlouvu na provedení přezkumu hospodaření města a ověření účetní závěrky za rok 2023 s auditorskou společností FSG Finaudit, s.r.o., zapsaná v seznamu vedeném Komorou auditorů České republiky s evidenčním číslem auditorské společnosti č. 154.

Z provedené přezkoumání hospodaření byla vyhotovena Zpráva o výsledku přezkoumání hospodaření pro územní samosprávný celek město Uherské Hradiště za období od 1. 1. 2023 do 31. 12. 2023.

Přezkoumání bylo provedeno v souladu s ustanovením § 4 odst. 7 zákona č. 420/2004 Sb., o přezkoumání hospodaření územních samosprávných celků a dobrovolných svazků obcí (dále jen „zákon č. 420/2004 Sb.“) a podle ustanovením § 2 písm. c) zákona č. 93/2009 Sb., o auditorech a o změně některých zákonů, ve znění pozdějších předpisů.

Předmětem přezkoumání jsou podle ustanovení § 2 odst. 1 zákona č. 420/2004 Sb., údaje o ročním hospodaření, tvořící součást závěrečného účtu podle § 17 odst. 2 a 3 zákona

č. 250/2000 Sb., o rozpočtových pravidlech územních rozpočtů, ve znění pozdějších předpisů, a to:

- plnění příjmů a výdajů rozpočtu včetně peněžních operací, týkajících se rozpočtových prostředků;
- finanční operace, týkající se tvorby a použití peněžních fondů;
- náklady a výnosy podnikatelské činnosti územního celku;
- peněžní operace, týkající se sdružených prostředků vynakládaných na základě smlouvy mezi dvěma nebo více územními celky, anebo na základě smlouvy s jinými právními nebo fyzickými osobami;
- finanční operace, týkající se cizích zdrojů ve smyslu právních předpisů o účetnictví;
- hospodaření a nakládání s prostředky poskytnutými z Národního fondu a s dalšími prostředky ze zahraničí poskytnutými na základě mezinárodních smluv;
- vyúčtování a vypořádání finančních vztahů ke státnímu rozpočtu, k rozpočtům krajů, k rozpočtům obcí, k jiným rozpočtům, ke státním fondům a k dalším osobám.

Předmětem přezkoumání v souladu s ustanovením § 2 odst. 2 zákona č. 420/2004 Sb. je dále oblast:

- nakládání a hospodaření s majetkem ve vlastnictví územního celku,
- nakládání a hospodaření s majetkem státu, s nímž hospodaří územní celek,
- zadávání a uskutečňování veřejných zakázek, s výjimkou úkonů a postupů přezkoumaných orgánem dohledu podle zákona č. 134/2016 Sb., o zadávání veřejných zakázek, ve znění pozdějších předpisů,
- stav pohledávek a závazků a nakládání s nimi,
- ručení za závazky fyzických a právnických osob,
- zastavování movitých a nemovitých věcí ve prospěch třetích osob,
- zřizování věcných břemen k majetku územního celku,
- účetnictví vedené územním celkem.

Hlediska přezkoumání hospodaření:

- dodržování povinností stanovených zvláštními právními předpisy,
- souladu hospodaření s finančními prostředky ve srovnání s rozpočtem,
- dodržení účelu poskytnuté dotace nebo návratné finanční výpomoci a podmínek jejich použití,
- věcné a formální správnosti dokladů o přezkoumávaných operacích.

Rámcový rozsah prací:

Za účelem vykonání přezkoumání hospodaření byly použity postupy ke shromáždění dostatečných a vhodných důkazních informací. Použité postupy zahrnují výběrový způsob šetření a významnost (materialitu) jednotlivých skutečností. Při vyhodnocování rizik bral auditor v úvahu vnitřní kontrolní systém města Uherské Hradiště.

Zpráva o výsledku přezkoumání hospodaření a zpráva o ověření účetní závěrky jsou uvedeny v přílohách.

Tato zpráva musí dle § 10 zákona č. 420/2004 Sb. mimo jiné obsahovat vyjádření:

- a) nebyly zjištěny chyby a nedostatky, nebo
- b) byly zjištěny chyby a nedostatky, které nemají závažnost nedostatků uvedených pod písmenem c), anebo
- c) byly zjištěny nedostatky, spočívající
  1. v porušení rozpočtové kázně,
  2. v neúplnosti, nesprávnosti nebo neprůkaznosti vedení účetnictví,
  3. v pozměňování záznamů nebo dokladů v rozporu se zvláštními právními předpisy,
  4. v porušování povinností nebo překročení působnosti územního celku stanovených zvláštními právními předpisy,
  5. v odstranění nedostatků zjištěných při dílčím přezkoumání nebo při přezkoumání za předcházející roky, nebo
  6. v nevytvoření podmínek pro přezkoumání podle kontrolního řádu, znemožňující splnit požadavky stanovené v § 2 a 3.



Povinnou náležitostí závěru zprávy o výsledku přezkoumání hospodaření je dále:

- a) upozornění na případná rizika, která lze dovodit za zjištění podle odstavce 2 písm. b) a která mohou mít negativní dopad na hospodaření územního celku v budoucnosti,
- b) uvedení podílu pohledávek a závazků na rozpočtu územního celku a podílu zastaveného majetku na celkovém majetku územního celku.
- c) výrok o tom, že dluh územního celku nepřekročil 60 % průměru jeho příjmů za poslední 4 rozpočtové roky; v opačném případě se uvede, o kolik jeho dluh překročil průměr jeho příjmů.

Povinnou přílohou zprávy je i stanovisko podle § 7 odst. 1 písm. f), pokud bylo příslušnému kontrolorovi doručeno.

17. 4. 2024

Ing. Ondřej Jagoš  
vedoucí útvaru  
Útvar interního auditu

# Město Uherské Hradiště

## Návrh Závěrečného účtu roku 2023

Druhové třídění [tis. Kč]	Rozpočet	Prosinec
tř. 1 - Daňové příjmy	614 743,6	615 330,5
tř. 2 - Nedaňové příjmy	157 283,9	163 461,7
tř. 3 - Kapitálové příjmy	10 631,8	5 944,5
tř. 4 - Přijaté transfery	121 380,7	121 670,4
<b>Příjmy celkem</b>	<b>904 040,0</b>	<b>906 407,1</b>
tř. 5 - Běžné výdaje	725 111,9	682 020,2
tř. 6 - Kapitálové výdaje	216 703,2	202 964,6
<b>Výdaje celkem</b>	<b>941 815,1</b>	<b>884 984,8</b>
<b>tř. 8 - Financování</b>	<b>37 775,1</b>	<b>-21 422,3</b>

schodek

přebytek

Informace:

- Plné znění Závěrečného účtu je k dispozici na webové stránce města Uherské Hradiště v nabídce „Praktické informace“, sekce „Veřejné dokumenty“, nabídka „Rozpočet města“, popř. přímo na adrese <http://www.mesto-uh.cz/rozpocet-mesta>
- Lhůta pro písemné připomínky k Závěrečnému účtu je stanovena do 12 hodin pracovního dne, předcházejícímu dni zasedání zastupitelstva města, na němž bude návrh projednán. Zastupitelstvo města bude návrh účtu projednávat na svém zasedání dne 10.06.2024

Pozn.1: § 17, odst. 6 z.č. 250/2000 Sb., o rozpočtových pravidlech zní:

(6) Územní samosprávný celek zveřejní návrh závěrečného účtu včetně zprávy o výsledku přezkoumání hospodaření na svých internetových stránkách a na úřední desce nejméně 15 dnů přede dnem zahájení jeho projednávání na zasedání zastupitelstva územního samosprávného celku. Na internetových stránkách se zveřejňuje úplné znění návrhu včetně zprávy o výsledku přezkoumání hospodaření. Na úřední desce může být návrh zveřejněn v užším rozsahu, který obsahuje alespoň údaje o plnění příjmů a výdajů rozpočtu v třídění podle nejvyšších jednotek druhového třídění rozpočtové skladby a závěr zprávy o výsledku přezkoumání hospodaření. Zveřejnění musí trvat až do schválení závěrečného účtu. Připomínky k návrhu závěrečného účtu mohou občané příslušného územního samosprávného celku uplatnit písemně ve lhůtě stanovené při jeho zveřejnění nebo ústně při jeho projednávání na zasedání zastupitelstva.

Pozn.2: vedoucí ekonomického odboru je pověřen provádět změny rozpisu neměnicí výsledek. Proto mohou být příjmy a výdaje jiné, než byly v předchozí změně schválené RM či ZM.

Příloha:

- Závěr zprávy o výsledku přezkoumání hospodaření (pro úřední desku)
- Úplné znění návrhu závěrečného účtu (pro internet)

Uherské Hradiště  
19.4.2024

Ing. Vladimír Moštěk  
Ekonomický odbor, vedoucí odboru

Zveřejněno do  
11.6.2024

**Město Uherské Hradiště**  
**N Á V R H U S N E S E N Í**  
12. zasedání Zastupitelstva města  
konané dne 10. 6. 2024

---

**Závěrečný účet města Uherské Hradiště za rok 2023**

Závěrečný účet schvaluje zastupitelstvo města podle zákona č. 128/2000 Sb., o obcích, ve znění pozdějších předpisů:

§ 84 odst. 2 písm. b) schvalovat rozpočet obce, závěrečný účet obce a účetní závěrku obce sestavenou k rozvahovému dni,

**I. ZM souhlasí**

1. S celoročním hospodařením města Uherské Hradiště za rok 2023, a to bez výhrad.
2. Se „Závěry zprávy o výsledku přezkoumání hospodaření města Uherské Hradiště za období od 1. 1. 2023 do 31. 12. 2023“, uvedenými ve Zprávě nezávislého auditora.

**II. ZM schvaluje**

1. Závěrečný účet města Uherské Hradiště za rok 2023 a účetní závěrku města k 31. 12. 2023.

**III. ZM bere na vědomí**

1. Informaci o odpisu pro nedobytnost u 309 pohledávek z přenesené působnosti v celkové výši 534 386,75 Kč.
2. Informaci o vyřazení 199 pohledávek z podrozvahové evidence pro uplynutí lhůty pro placení v celkovém objemu 307 435,75 Kč.
3. Informaci o jednostranném upuštění od vymáhání dluhu u 7 pohledávek, týkajících se samostatné působnosti, ve výši 308 208,47 Kč dle přílohy důvodové zprávy.

.....  
Ing. Stanislav Blaha  
starosta města

.....  
Ing. Marcela Čechová  
místostarostka města